Proletari din toate țările, uniți-vă!

Sportul

ZIAR AL CONSILIULUI NAȚIONAL PENTRU EDUCAȚIE FIZICĂ ȘI SPORT

ANUL XLV — Nr. 12 395 | 4 PAGINI — 50 BANI | Miercuri 1 noiembrie 1989

AZI, ÎN COMPETIȚIILE EUROPENE LA FOTBAL INTERCLUBURI

Cupa Campionilor Europeni

STEAUA, FERM HOTĂRÎTĂ SĂ OBȚINĂ CALIFICAREA

EINDHOVEN, 31 (prin telefon, de la trimisul nostru special). La distanță de două săptămîni, frumosul oraș olandez, reședința concernului Philips, găzduiește mîine (n.r. azi), la debut de noiembrie, unul dintre cele două mari derbyuri ale Cupei Campionilor Europeni, **P.S.V. Eindhoven — Steaua.** Un meci conținînd ca revanșă la partida, de la București, la finele căreia, cum se scrie și în „De Telegraaf", ziar de mare tiraj care apare la Amsterdam, **„Steaua a surclasat Eindhovenul pe toate planurile fotbalului modern".** O apreciere care — de ce să n-o spunem? — ne face plăcere, ca venind din partea unor cronicari de specialitate care, în interpretarea lui **Feyenoord, Ajax** și, mai proaspăt, **P.S.V. Eindhoven**, au putut lua contact, acasă la ei, în ultimele două decenii, cu un fotbal foarte bine cotat în arena internațională.

O mare dorință de a confirma tot ceea ce li se... atribuie după meciul tur caracterizează, în aceste zile, pe fotbaliștii Stelei. Luni seara, de pildă, în pitorescul decor al complexului **P.S.V. Eindhoven**, situat în afara orașului, în mijlocul unei păduri, ei au efectuat, sub supravegherea lui **Anghel Iordănescu** și **Dumitru Dumitriu**, un antrenament foarte solicitant, cu o durată de aproximativ 90 de minute. Modul în care cei 19 componenți ai lotului au răspuns la toate „comenzile", pofta lor de joc, cînd, în final, pe

Gheorghe NICOLAESCU

(Continuare în pag. 2-3)

Cupa Cupelor

DINAMO VIZEAZĂ O NOUĂ VICTORIE, PRINTR-UN JOC DE BUNĂ CALITATE

Stadionul din Șoseaua Ștefan cel Mare va găzdui astăzi meciul internațional de fotbal dintre **Dinamo București** și **Panathinaikos Atena**. Este, după cum se știe, cea de a doua manșă a dublei confruntări care a opus echipele respective în turul II al Cupei Cupelor. În prima manșă, disputată pe Stadionul Olimpic din capitala Greciei, fruntașa campionatului nostru a avut o evoluție foarte bună (excelentă chiar după pauză), obținînd o frumoasă victorie cu scorul de 2—0, rezultat care — s-o spunem deschis — a întrecut așteptările. **Cu acest substanțial avantaj realizat pe terenul adversarei sale, Dinamo și-a deschis drum larg pentru calificarea în etapa următoare a competiției europene, sferturile de finală, din primăvara anului viitor.** Deoarece este foarte greu de imaginat că „unsprezecele" antrenat de **Mircea Lucescu** și **Florin Cheran** va putea pierde la București ceea ce a cîștigat în deplasare.

Sîntem, totuși, convinși că **dinamoviștii nu vor trata cu ușurință meciul de astăzi.** Fiindcă nici echipa atenian㠗 în ciuda handicapului pe care îl are — nu-l consideră ca o simplă formalitate. Chiar dacă își dau seama că șansele lor de a răsturna situația existentă sînt extrem de mici, cei de la Panathinaikos vor încerca să obțină un rezultat mai bun decît cel înregistrat acasă cu două săptămîni în urmă. Antrenorul secund al echipei oaspete, **Kalougheras**,

Constantin FIRĂNESCU

(Continuare în pag. 2-3)

MULT SUCCES REPREZENTANTELOR NOASTRE!

Gimnastica masculină la „Mondialele" de la Stuttgart

BĂIEȚII NOȘTRI AU TRECUT CU BINE UN EXAMEN PRETENȚIOS

Dacă pentru fetele noastre, îndeobște pentru Daniela Silivaș, „Mondialele" de gimnastică de la Stuttgart au marcat încă un moment de satisfacție cînd este vorba despre prestația băieților, obiectul acestei analize, se cuvine să recurgem la nuanțe, disociind realizările de neîmpliniri. La fel se cuvine însă să subliniem, din capul locului, că față de concursurile de anvergură anterioare, invocînd aici C.M. 1987 și J.O. 1988, gimnastica masculină românească s-a prezentat la Stuttgart în evident progres. „Pilonii" pe care se sprijină o asemenea afirmație sînt, într-o ordine aleatorie, clasarea echipei pe locul 6 (7 la Rotterdam 1987), participarea în 4 finale pe aparate (cu 3 sportivi), urmată de ocuparea locului 4 de 3 ori (Marius Gherman la sol și sărituri, Marian Rizan la cal cu mîner㠗 **precum și situarea aceluiași Marius Gherman pe poziția a 8-a la individual compus. Făcînd raportările firești, să adăugăm că mai ales mărirea numărului de finaliști pe aparate (și de aparate în sine) prin comparație cu ediția precedentă a competiției** (cînd doar M. Rizan s-a calificat și numai la paralele) a reliefat mersul înainte al gimnasticii noastre masculine, care a depășit, iată, stadiul unui campion de excepție, îngăduind să se discute despre existența unei școli. Ceea ce înseamnă, firește, mult mai mult. Știind că M. Gherman a terminat totuși al 5-lea la J.O., iar acum al 8-lea, ar putea exista, logic, rezerve la adresa afirmației de mai sus. Ele sînt însă, credem, ușor de spulberat. Pe de-o parte, **întrucît la C.M.** au luat startul **aproape de** două ori mai **mulți concurenți** decît la J.O. (119 și, respectiv, 62), iar **pe de alta, argument** încă mai **convingător, pentru că** nivelul **întrecerilor de la Stuttgart s-a dovedit — opinia** unanimă a **specialiștilor — net** mai ridicat decît **cel de la Seul.** În contextul unei lupte tensionate, cînd formații redutabile precum cele ale Italiei, Bul-

Ovidiu IOANIȚOAIA

(Continuare în pag. a 4-a)

Cele 4 reprezentante ale voleiului feminin românesc și-au susținut ieri, în devans, meciurile etapei a 6-a. În imagine, o fază din meciul Dinamo — Știința Bacău (3—0). Amănunte în pag. 2—3.
Foto: Aurel D. NEAGU

ATLETELE ROMÂNE, LA ÎNĂLȚIME ȘI ÎN BILANȚUL MONDIAL '89

În bilanțul mondial al atletismului, la finele sezonului de concursuri ale anului 1989, prezența reprezentantelor României este notabilă, ca mereu în ultimii ani.

Într-un articol, pe această temă, cotidianul francez „L'Equipe" titrează: „Quirot și Ivan — teribile. Cubaneza pe 800 m și românca pe 1500 m s-au dovedit irezistibile".

În capitolul rezervat cursei de 1500 m se scrie: „Paula Ivan, un fel de Kratochvilova (n.n. recordmană a lumii la 800 m), a imitat-o pe Quirot. Ca și aceasta, și-a dominat cu ușurință proba, neîngăduind nimănui să se apropie! În plus, puternica românc㠗 a întrecut, la Nisa, recordul mondial pe o milă. În urmă se află compatrioata ei, neobosita Doina Melinte, care a rezistat cel mai bine șocului".

Iată „podiumurile" mondiale ale citorva dintre probele feminine și clasările sportivelor noastre:

400 m: 1. Quirot (Cuba) 50,01, 2. Davis (Bahamas) 50,18, 3. Breuer (R.D.G.) 50,43... 8. Oanță 50,88.

800 m: 1. Quirot (Cuba) 1:54,44, 2. Wodars (R.D.G.) 1:55,70, 3. Melinte (România) 1:56,55... 10. Beclea 1:58,94, 11. Niga 1:59,03... 13. Kovacs 1:59,16.

1500 m: 1. Ivan (România) 3:59,23, 2. Melinte (România) 4:00,89, 3. Kitova (U.R.S.S.) 4:02,08... 8. Ghican 4:07,65... 12. Pîntea 4:05,99... 14. Gheorghiu 4:06,94... 17. Beclea 4:07,24.

3000 m: 1. McColgan (Marea Britanie) 8:34,80, 2. Ivan 8:38,48, 3. Murray (M. Brit.) 8:38,51... 7. Ghican 8:42,61... 9. Keszeg 8:44,33, 10. Beșliu 8:45,04

10 000 m: 1. Kristiansen (Norvegia) 30:48,51, 2. Ullrich (R.D.G.) 31:33,92, 3. Ghican (România) 31:46,43.

100 mg: 1. Oschkenat (R.D.G.) 12,60, 2. Ewanje-Epeé (Franța) 12,65, 3. Pogăceanu (România) și Cernișeva (U.R.S.S.) 12,68... 13. Năstase 12,87.

400 mg: 1. Patric-Farmer (S.U.A.) 53,37, 2. Krug (R.D.G.) 54,35, 3. Flintoff-King (Australia)

Romeo VILARA

(Continuare în pag. a 4-a)

Moment al întrecerilor din finala Campionatului Național de șah pe echipe, desfășurate în stațiunea Eforie Nord
Foto: Gabriel MIRON

AU FOST DESEMNATE ECHIPELE LAUREATE ALE CAMPIONATULUI NAȚIONAL DE ȘAH

EFORIE NORD, 31 (prin telefon). Chiar cu o rundă înainte de încheierea întrecerilor finalei, era cunoscută principală laureată a Campionatului Național de șah pe echipe — ediția 1989. Jucătorii și jucătoarele formației A.E.M. Timișoara își asiguraseră un avans suficient de puncte, pentru a se putea considera cîștigători ai întrecerii, în clasamentul general (mixt). În schimb, pentru toate celelalte titluri puse în joc — seniori, senioare și juniori — lupta continua cu ardoare „pe ultimii metri".

Dar, iată mai întîi rezultatele din ultimele zile de joc: **runda a 7-a:** Mecanică Fină — A.E.M. 4,5 — 5,5 (Nicolaide — Mozes 1—0, Mariana Duminică — Ligia Jicman 0—1), Petrolul — Calculatorul 2—8, Metalul — I.A.T. 6—4, Politehnica Iași — E.M.T. 2,5 — 7,5 (Foișor — Ungureanu 0—1), I.T.B. — Electromagnetica 5,5 — 4,5, Sportul Studențesc — Electromureș 9—1; **runda a 8-a:** A.E.M. — Electromureș 5—5 (Neamțu — Czira 0—1), Electromagnetica — Sp. Studențesc 2,5 — 7,5, E.M.T. — I.T.B. 5—5 (Lupu — Reicher 1—0, Gertrude Baumstark — Mădălina Stroe 0—1), I.A.T. — Politehnica 5—5, (Ghițescu — Foișor 1—0), Calculatorul — Metalul 5—5, Mecanică Fină — Petrolul 6—4; **runda a 9-a:** Petrolul — A.E.M. 2,5 — 7,5 (Butnariu — Grünberg 0—1, Gociman — Cosma 0—1), Metalul — Mecanică Fină 5—5 (Nadia Mitescu — Mariana Duminică 0—1), Politehnica — Calculatorul 5—5, I.T.B. — I.A.T. 7—3 (Savin — Prundeanu 1—0), Sp. Studențesc — E.M.T. 5,5 — 4,5 (Stoica — Radovici 1—0), Electromureș — Electromagnetica 5—5 (Aniței — Negulescu 0,5 — 0,5); **runda a 10-a:** A.E.M. — Electromagnetica 8—2 (Grünberg — Negulescu 0,5 — 0,5 (Mărășescu — V. Bărbulescu 1—0, Zetocha — Ș. Dumitrache 1—0), E.M.T. — Electromureș 8—2 (Corina Peptan — Edit Köllö 1—0), I.A.T. — Sp. Studențesc 4—6, Calculatorul — I.T.B. 3—7 (Viorica Ursuleac — Otilia Ionescu 0—1, Dominte — Savin 0—1), Mecanică Fină — Politehnica 5,5 — 4,5 (Nicolaide — Navrotescu 1—0, Mariana Ioniță — Alina Crețu 0—1), Petrolul — Metalul 4—6; **runda a 11-a:** Metalul — A.E.M. 4,5 — 5,5 (Badea — Grünberg 1—0, Miulescu —

Parik STEFANOV

(Continuare în pag. a 4-a)

DIALOG SPORTIV STUDENȚESC

Raid-anchetă în centrele universitare din București și Cluj-Napoca

O dată cu startul în noul an sportiv universitar, am considerat a fi de actualitate o... trecere în revistă a condițiilor în care își vor desfășura studenții orele lor de sănătate, tot mai îndrăgite, tot mai solicitate, cu efecte pozitive incontestabile asupra capacității de efort, fizică și intelectuală.

ÎN PRIMUL ORAȘ AL ȚĂRII...

...un popas la UNIVERSITATEA BUCUREȘTEANĂ. 4 săli de sport, la Drept (2), în Panduri și la Pitar Moș își așteaptă oaspeții, amatorii de „jocuri" și gimnastică, pe cei dornici să se relaxeze prin exercițiu fizic. Și, separat, terenul de fotbal din Măgurele, de la Facultatea de Fizică, precum și baza nautică de la Tei și cîteva culoare la bazinul de la „23 August". E mult? E puțin? Șeful catedrei de specialitate, conf. univ. **Anton Bălan**, consideră că, **„folosite în mod chibzuit, bazele sportive ale Universității vor fi în măsură să răspundă solicitărilor".** O noutate: procurarea unor magnetofoane pentru gimnastica aerobică și îmbunătățirea zestrei de materiale sportive, cu sprijinul Rectoratului și a Centrului Universitar. Proiecte? Completarea numărului de amenajări sportive, cu altele de dimensiuni reduse, încă în primul semestru de studiu...

În Regie, la INSTITUTUL POLITEHNIC, sala de sport (multifuncțională), terenurile de baschet (unul pe bitum, altul pe zgură), cele de volei, fotbal și handbal și nu mai puțin de 10 pentru tenis (două dintre ele, complet refăcute, reamenajate) au fost gata pentru primele lecții și competiții. Și la fel sala de cultură fizică medicală, pista de alergări (150 m), sectorul de sărituri și aruncări, cel pentru alergări de durată, baza nautică de la Tei, excelent dotată, unică în țară la nivelul sportului universitar. O doleanță a colectivului catedrei (responsabil, conf. univ. **Ion Bulugioiu**): o mai bună coordonare între activitatea sportivă de masă și cea de performanță, care angajează în principal C.S. Sportul Studențesc, astfel ca și una, și cealaltă să se desfășoa-

Raid realizat de **Tiberiu STAMA, Modesto FERRARINI** și corespondenții noștri **Bogdan TAMAȘ** și **Alexandru RUSU.**

(Continuare în pag. 2-3)

Cinci meciuri de volei jucate în devans
RAPID, INVINSĂ ȘI ÎN GIULEȘTI

Cinci dintre participantele noastre în cupele europene a voleiului (toate cele 4 echipe și una masculină) au susținut ieri meciurile din cadrul etapei următoare a campionatelor. Astăzi, la fete, vor mai avea loc încă două partide: Penicilina Iași — C.S.M. Otelul Tirgoviște și Dacia Pitești — Farul Constanța. **De asemenea, Universitatea C.F.R. Craiova (masculin) și ca participanți în cupă, va intîlni, tot astăzi, pe Relonul Săvinești.**

FEMININ

RAPID BUCUREȘTI — FLACĂRA ROȘIE BUCUREȘTI 2—3 (13, —14, —10, 13, —12). Tot repidistul se așteptă, desigur, la o victorie a echipei favorite. Era firesc în poiida infringerii suferite de giuleștence la Sibiu. Duminica trecută, rezultat care părea un accident. Numai că accidentul s-a repetat, indicînd că este vorba mai degrabă de o prestățire în evidentă scădere a Rapidului. Deși superioară ca individualitate, reprezentanta noastră în „Cupa C.E.V." a fort depășită net sub aspectul pregătirii generale de bucălăroaica **Costinel Stan** (al cărui merit a avem prilejul să-l subliniem din nou. Flacăra Roșie a dovedit o remarcabilă siguranță în preluare și deopotrivă în apărarea din ambele linii, în timp ce adversara s-a chinuit evident în mai toate compartimentele. Invingătoarele, care nu sînt la prima surpriză în acest sezon, au fost conduse de sextetul: **Cornel'a Colda** (Daniela Isofache), **Viorica Mazilescu, Mihaela Butuc, Cristina Muresan, Daniela Tag, Georgeta Toader** (Angela Rață). Aplaudat în mod sportiv de publicul rapidist la sfîrșitul meciului, Arbitri: **Gh. Vișan** și **Cl. Murgulescu (A. B.).**

C.S.U. RAPID GALAȚI — UNIVERSITATEA C.F.R. CRAIOVA 1—3 (—4, 15, —14, —10). Peste 1 500 de spectatori au urmărit cu interes o partidă aprig disputată, de mobilitate, punctată cu faze spectaculoase și momente de suspans. După un prim set fără istoric, clștigat de oaspete, ieșenii au cîș'igat secund pentru ca s-a relansat de-

În Divizia A de popice - seria a II-a valorică
GLORIA BUCUREȘTI ȘI C.S.M. REȘIȚA (F), PERFORMERELE ETAPEI A 6-A

FEMININ

VOINȚA CRAIOVA — GLORIA BUCUREȘTI 2293—2346 (2—4). Gazdele, aflate într-o zi mai puțin bună, au fost depășite de mai experimentatele jucătoare de la Gloria. Astfel, trei dintre sportivele de bază ale secundei oaspete au reușit să „sfîrșească" cele 400 p.d., fapt ce a cîntărit decisiv în obținerea victoriei. Remarcate: **Ana Andreescu** — 413, **Margareta Cătineanu** — 411 și **Octavia Ciocirlan** — 408 (G), respectiv **Nuți Madalon** — 411 (Voința) și **Teodorescu** — 411 (Voința) — 406 (G), respectiv **Nuți Madalon** — 411 (Voința) și **Teodorescu**).

● **VOINȚA ODRADEA — C.S.M. REȘIȚA 2357—2387 (1—5).** Victorie pe „ultimii metri" a reprezentelor, care produce încă dintre surprizele etapei. Cele mai bune au fost **Maria Manciu** — 413 de la învingătoare, respectiv **Elisabeta Boda** — 409 (fruntașe GDSA-coresp.). ● **RAPID BUCUREȘTI DERMAGANT TG. MUREȘ 2475—2418 (3—3).** Rapidistele nu se așteptau la replica dîrză pe care au o dat-o mureșencele, tratînd meciul cu o oarecare usurință. Astfel trei dintre sportivele feroviare au reușit să nu depășească „bariera" celor 400 p.d., cea mai ineficace fiind **Cristina Radoi** — 387. Oaspetele profită de această situație, **Lungu** și **D. Negulescu** — ambii 917. (Vasile FELDMAN-coresp.). ● **TEHNOUTILAJ ODORHEI — VOINȚA TIMIȘOARA 4952—4817 (4—2).** ● **OLIMPIA REȘIȚA — JIUL PETRILA 5317—5102 (5—1).** ● **C.F.R. CONSTANȚA — METALUL ROMAN 5059—4951 (4—2).** ● **C.F.R. IAȘI — CHIMICA TIRNAVENI 5070—4995 (4—2).**

Rezultatele au fost transmise de corespondenții: **C. Gruia, N. Costache, I. Bartha, P. Fuchs, C. Popa** și **Al. Nour.**

Ediția a 5-a a „Cupei U.T.C." la deltaplanism
REZULTATE BUNE ÎN CONDIȚII METEO IMPROPRII

Ediția a 5-a a „Cupei U.T.C." la deltaplanism, competiție rezervată celor mai tineri practicanți ai acestui sport, s-a desfășurat în superioare localități Călan (jud. Hunedoara). deallrile din vecinătate, cu diferențe mici de nivel dintre punctul de start și terenul de aterizare (aproximativ 50 m), fiind indicate pentru cei cu o experiență redusă. S-au înscris în concurs 22 de sportivi, reprezentînd 12 județe, dar condiția meteo (vînt lateral și de spate) i-a obligat pe cîțiva concurenți să renunțe. dînd astfel dovadă de o apreciere realistă a posibilităților de care dispun în această etapă. Este de fapt, o primă reușită în această disciplină sportivă și aplicarea ei, conștientă și voluntară (eliminînd astfel bravadele inutile), a contribuit substanțial la asigurarea bunei desfășurări a competiției, fără evenimente de zbor.

Organizatorii au programat, inițial, proba de precizia aterizării și zboruri de durată în curenți de pantă, tîntul lateral a împiedicat însă desfășurarea în condiții optime a celei dintîi, la startu'le de antrenament distingîndu-se apreciabil **Iulian Socea.** El s-a remarcat și în proba de timp (suma a 3 manșe), urmat în ordine de **C. Butuman** (Timișoara) și **I. Zaboș** (Arad), ultrei acumulînd fiecare peste 2 minute, rezultat bun dacă ținem seama de mica înălțime a pantei și orientarea necorespunzătoare a curenților. In clasamentul pe echipe inițiatoarea a revenit județului Arad, care-și încheie evoluția în aplauzele meritate ale publicului, de locurile următoare situîndu-se reprezentanții județelor **Timiș** și **Iași.**

O. PASENCO-coresp.

„Cupa României" la tenis de masă CRAIOVA (m) și CONSTANȚA (f) — CÎȘTIGĂTOARELE TROFEULUI

Competițiile tradiționale, „Cupa României" la tenis de masă a marcat, cu ediția din acest an, o nouă schimbare în regulamentul de desfășurare, renunțîndu-se la vechiul sistem, cu coordonatoarea **Doina Dimofte** în teren, pacea strîngherilor de replica slabă a partenerei. Studentele de la Stiința, timorate, nu reușeau mai nimic. Nici preluări, nici combinații și cu atît mai puțin atacuri. De cealaltă parte, în tabăra campioanelor, un singur dominarea punctelor acumulate de fiecare participant. Este neîndoielnic faptul că s-a realizat un pas înainte pe calea superiorității competiției și ridicării nivelului valoric al jucătorilor, în timp ce ierarhizarea a fost mult mai aproape de adevăr. Pentru că, de fost evident, cine nu a dispus de sportivi competitivi la absolut toate categoriile sau de un număr sporit de specialiști în anumite probe, trebuit să se mulțumească cu poziții în afara podiumului. Acest lucru ar trebui să oferă o temă de meditație (și nu numai) tuturor tehnicienilor, suficient de preocupați de mult prea multe probleme colaterale, în locul desvoltării calității — în sala de antrenament.

Revenind la concursul propriuzis, să notăm, mai întîi, trofeele au revenit echipelor **Universitatea A.S.A. Craiova** — pentru opta oară consecutiv și **C.S.Ș. 2 Știința IJPIPS Constanța** — în premieră, ambele ilustrînd cum nu se poate mai bine că acolo unde se lucrează se obține și rezultate. Desigur, aceste aprecieri se cuvine să le extindă formații situate pe podium : **C.S.M.A.S.A. MECON Cluj-Napoca, C.S.Ș. Constructorul Infrățirea Tg. Mureș** (masculin), **C.S.Ș. Metalul Rm. Vîlcea, Eternit Oradea** (feminin), atleți **Spartac Stirom București, Universitatea Tricolor București, Eternit Oradea, Juventus București, Voința Galați** ș.a. marcînd-u-se la o categorie sau alta. De altfel, elocvente ni se par în această direcție observațiile pe probe : **masculin, seniori** : 1. Universitatea A.S.A. 124 p, 2. Spartac Stirom 72 p, 3. C.S.M.A.S.A. MECON 67 p, 4. Mecanică Fină 23 p, 5. Juventus 19 p, 6. C.S.Ș. Constructorul Infrățirea 16 p ; **juniori** 1. C.S.M.A.S.A. MECON 82 p, 2. Universitatea A.S.A. 68 p, 3. C.S.Ș. Constructorul Infrățirea 58 p, 4. C.S.Ș. Bistrița 54 p, 5. Pionierul Craiova 44 p, 6. C.S.M.A.S.A. IEELIF 9 p ; **cadeți** 1. Universitatea A.S.A. 88 p, 2. Unirea Tricolor 64 p, 3. C.S.M.A.S.A. MECON 43 p, 4. C.S.Ș. Știința IJPIPS 32 p, 5. Juventus 7 p, 6. C.S.Ș. Constructorul 3 p ; **feminin, secțiuni** : 1. Spartac Stirom 88 p, 2. C.S.Ș. Metalul 81 p, 3. C.S.Ș. Știința IJPIPS 36 p, 4. Elcond 32 p, 5. C.S.Ș. Energetica A.C.H.I.P.C. 20 p, 6. C.S.M.A.S.A. MECON 19 p ; **juniorae** : 1. Eternit 88 p, 2. Juventus 73 p, 3. C.S.M.A.S.A. IEELIF 70 p, 4. C.S.Ș. Metalul 48 p, 5. C.S.Ș. Elcond 16 p, 6. Constructorul Craiova 15 p ; **cadete** : 1. C.S.Ș. 2 Știința IJPIPS 107 p, 2. Voința Galați 58 p, 3. Energetica 51 p, 4. Juventus 27 p, 5. Eternit 26 p, 6. Constructorul Craiova 19 p. Aceste clasamente ilustrează nu numai situația cîștigurilor înregistrate la diferite nivele de vîrstă, dar și echilibrul randament al altora, care nici măcar n-au reușit să puncteze.

In cursul zilei de ieri, turneele individuale, ele au adus în prim-plan jucători deja consacrați, lăsînd prea puțin loc pentru celîlalți, cel mai fericit fiind **Ilie Giorea, Z. Zoltan, C. Toi, Otilia Bădescu, Adriana Năstase, Georgeta Cojocaru** — care au cîștigat fiecare cîte o probă, ultimele pentru **R. Revisz, C. Tomaș, D. Cioca, V. Căluș, M. Piciu, St. Moldovan, G. Lazici, M. Pantelimon, G. Năstelimon, Maria Lunescu, Emilia Ciosu, Maria Popa, Emeșe Marton, Iulia Rișcanu, Ionela Copaci, Laura Nicolae, Ana Gogoriță** ș.a. Dintre rezultate, reținem : Florea — Revisz 2—0, Tomaș — Cioca 2—0, Ciociu — Tiugan 2—0, Zoltan — Căluș 2—0, Piciu — Moldovan 2—0, Tol — Lazici 2—0, Bădescu — Lunescu 2—1, Cojocaru — Nicolae 2—0, Ciosu — Popa 2—0, Năstase — Marton 2—0, Rișcanu — Copaci 2—0, Gogoriță — Mănac 2—0.

CLASAMENTE — masculin : 1. **Universitatea Craiova** 1 080 p (124—68—88), 2. C.S.M.A.S.A. MECON (Cluj-Napoca 175 (40—92—43), 3. C.S.Ș. Constructorul Infrățirea Tg. Mureș 164 p (116—58—30), 4. Spartac Stirom București 74 p (72—2—0), 5. Unirea Tricolor București (0—0—64), 6. C.S.Ș. Bistrița (0—54—0) ; feminin : 1. **C.S.Ș. 2 Știința IJPIPS Constanța** 146 p (36—3—107), 2. C.S.Ș. Metalul Rm. Vîlcea 130 p (81—48—1), 3. Eternit Oradea 118 (4—88—26), 4. Juventus București 116 p (16—73—27), 5. Spartac Stirom 85 p (64—1—20), 6. C.S.M.A.S.A. IEELIF Buzău 74 p (1—70—3).

F. EMANUEL

DIALOG SPORTIV STUDENȚESC

(Urmare din pag. 1)

re fără obstacole artificiale. Sigur, nu este ușor să faci față unor cerințe cotidiene, de ordinul a 3—4 000 de studenți, dar, printr-o colaborare directă, acest lucru este posibil. După cum există condiții pentru ca în spațiile unor facultăți să fie amenajate minisăli, în genul celei de cultură fizică medicală. S-ar degreva celelalte săli, studenții ar cîștiga ceva din bugetul lor de timp. Este o sugestie. Ar putea fi însă, și o realizare...

La **A.S.E. (Academia de Studii Economice)**, sălile de sport au fost recăpătate, s-a reamenajat sala de cultură fizică medicală, s-au reparat vestiarele etc. Bine se prezintă și terenurile pentru „jocuri". In toate cazurile — ține să subliniez responsabila colectivului catedrei de resort, lect. univ. Sonia Iovan — cu sprijinul Rectoratului și al Comitetului de partid al A.S.E.

Condiții superioare față de anul precedent sînt asigurate la **I.M.F. (Institutul de Medicină și Farmacie).** In aer liber: două baze sportive, una în Bucureștii Noi, cu terenuri de fotbal, rugby, atletism, popice, tenis, volei, alta în Bulevardul Dr. Petru Groza, în incinta Facultății de Medicină Generală, cu 3 terenuri (baschet, handbal, volei) — o sală de sport pentru gimnastică ritmică în str. Traian Vuia (cu oglinzi, covor etc.), alta pentru „jocuri", pentru baschet indeosebi, lîngă care — ca noutate — a fost amenajată și una pentru fotbal, solicitată de amatori, tot mai numeroși, ai culturismului. Să mai notăm completarea dotării, astfel încît mai bine de 300 de componenți ai echipelor IMF vor dispune de tot ce le trebuie pentru a face față competițiilor pe centru universitar și republicane. Totul poartă amprenta spiritului gospodăresc existent aici (responsabil de catedră, lector univ. **Hector**) și a largului sprijin material acordat de conducerea Rectoratului, în special prin conf. dr. **I. Lemnete**, prorector. Și totul este gata pregătit pentru „Cupa anilor 1", care va însemna startul oficial în noul an sportiv universitar al medicinistilor bucureșteni...

ANUNȚ

OFICIUL JUDETEAN DE TURISM PRAHOVA-SINAIA organizează cursuri teoretice și de perfectionare a ghizilor — monitori de schi (la tehnica predării schiului și limbi străine) în sezonul de iarnă 1970—1971.

Inscrierile se fac telefonic sau în scris la sediul O.J.T. Prahova, din Sinaia, bd. Carpați 19, telefon 973/14751 — interior 402.

...ȘI IN ORAȘUL DE SUB FELEAC

Obiectiv principal, **Parcul sportiv al Universității din Cluj-Napoca.** Al acesteia, dar și al studenților de la Politehnică, Agronomie, I.M.F., Arte și Conservator și de la Clubul Sportiv Școlar. E de remarcat, din capul locului, la ce dimensiuni se va desfășura activitatea sportivă pe această frumoasă bază sportivă, a cărei responsabilul ei, **M. Rusu**, a căutat să-i asigure — în mutonul vor fi date în folosință chiar în acest an) și un teren de rugby (în plină amenajare, la fel ca și tribuna). Ce nu ne-a plăcut aici? Terenul de atletism, neîngrijit, ca și pista de alergări, într-o vizibilă degradare. Apoi, marea platformă cu bitum pe care s-ar putea „planta" baschetul, voleiul, dar pe care nu există decît două stinghere port-fileu deosebit de discordante, care nădăjduim să dispară cît de curînd!

Azi, la Sibiu, în preliminariile C.E. de juniori I
ROMÂNIA — AUSTRIA, UN MECI DE PALMARES

Intr-o grupă (**cu Spania, Austria și Danemarca**) în care juniorii noștri U.E.F.A. '90 au obținut rezultate bune în deplasare (toate meciurile consumate, numai scoruri egale), compromițîndu-și, totuși, șansele de calificare după acel 1—3 cu echipa Spaniei, la Ploiești, **urmează acum meciul cu selecționata Austriei, găzduit, astăzi, de „Municipalul" sibian.** El se transformă, vrînd, nevrînd într-o problemă de orgolii al unei întîlniri generații de juniori, victoria năzuită avînd rolul important de a colora un palmares încă nesatisfăcător. Jucătorii care au păși pe scena Diviziei A (Sabo, Artimon, Heidiner), alții care au rutina „B"-ului (**Moga**), o serie care așteaptă marele salt, înarmată cu talent incontestabil (Săvoiu, Jelea, Năstase), au datoria să confirme speranțele cu care au fost investiți, un cec în alb care se cere, în sfîrșit, onorat.

Antrenorii Gh. Staicu și M. Țiteica și-au convocat încă de duminică lotul, la Sibiu. Avînd în vedere că doi componenți de bază ai formației, **Gabor** (care în etapa a II-a a marcat trei goluri în cinci echipei sale, A.S.A. Tg. Mureș) și **Zanc** (titular la „U" Cluj-Napoca, nu vor putea evolua din pricina acumulării de cartonase galbene, „11"-le probabil va fi următorul: **Cioacă (Colceag) — Moldoveanu, Heidiner, Artimon, Țicu — Dicu, Sabo, Moga, Crudu (Năstase) — Săvoiu, Jelea.** Se scontează pe un joc ofensiv, care să pună în valoare venirile din linia a doua ale lui Sabo, viteza și forța de penetrație ale lui Săvoiu (golgeterul jocului), cel care a marcat și golul egalizator din meciul-tur cu Austria, de la Lockenhaus (10 mai).

Juniorii austrieci au sosit marți la prînz la București, cu avionul, continuînd-și imediat drumul spre Sibiu, tot cu avionul.

Meciul de azi va începe la ora 14 (la o concurentă, deci, nedorită cu partida Dinamo — Panathinaikos) și va fi arbitrat de sovieticul **V. Zhuk**, cu concursul tușierilor J. Grama și S. Necșulescu.

Ion CUPEN

ÎN COMPETIȚIILE EUROPENE ale STEAUA

(Urmare din pag. 1)

o jumătate a terenului s-a trecut la lucrul cu mingea, i-a impresionat, ne-am putut da seama, pe cei de pe margine, între care și reputatul **C. Schrijvers**, fostul antrenor al echipei naționale a Olandei. In ceea ce ne privește, îmbucurător este faptul că, la sfîrșitul sedințel de pregătire, singurul semn de întrebare — joacă sau nu Hagi ? — a căzut și el, valorosul nostru internațional făcînd față cu succes la toate solicitările, la marele consum de efort depus de absolut toți cei 19 jucători.

Așa cum am mai specificat în precedenta noastră corespondență, Steaua urma să efectueze marți seara **(la ora meciului : 20,30 ora României,** deci după transmiterea acestei corespondențe) un ultim antrenament pe terenul care va găzdui meciul. De altfel, fată „11"-le probabil cu care Steaua va începe meciul : **Lung — D. Petrescu, Bumbescu, Iovan, Ungureanu — Hagi, Mujnai, Rotariu, I. Dumitrescu — Lăcătuș, Balint.** Dacă acesta se va confirma, înseamnă că se va utiliza formula de echipă care a

DINAMO

(Urmare din pag. 1)

recunoscînd în mod sportiv că **Dinamo este o formație de talie europeană, care poate aspira în mod îndreptățit la cucerirea unui titlu.** Ținut să precizeze, însă, că în meciul de azi jucătorii săi vor lupta cu toată ambiția și energia pentru a dovedi că insuccesul de la Atena nu exprimă adevăratele lor posibilități și a se reabilita, fie și numai parțial, față de zecimotoșii lor suporteri de acasă. Asta chiar în condițiile absenței unuia dintre titularii echipei, internaționalul **Saravakos, care s-a accidentat în ultimul meci de campionat, disputat duminică, și care nici nu a mai făcut — și din acest motiv — deplasarea la București.**

Sosită luni după-amiază în Capitală, echipa atențană a efectuat ieri, la ora meciului, un antrenament de acomodare cu terenul de joc de la stadionul Dinamo, componentii săi dovedind — după cum ne-am dat seama, amănărindu-i la lucru — o bună dispoziție de joc. Sondîndu-i asupra alcătuirii „unsprezecelui" cu care vor începe partida de azi, antrenorii lui Panathinaikos au ezitat să ne dea răspunsuri precise. Am dedus, totuși, că în locul lui Saravakos ar putea fi impins în linia de atac **Dimopoulos**, iar linia de mijloc ar fi completată cu bijutierul **Kolev.** Formația probabilă ar arăta, deci, astfel : **Sarganis — Hagiatanasiou, Kalidzakis, Mavridis, Kalazis — Andoniu, Vlahos, Kolev, Georgamlis — Dimopoulos, Samaras.**

Constienți că replica adversarilor ar putea fi azi deosebit de aprigă, **dinamoviștii s-au pregătit cu toată grija și răspunderea, efectuînd și în ultimele zile antrenamente deosebit de intense, de solicitante.** Ei știu că șansorteri lor, în primul rînd, dar și toți iubitorii de fotbal care speră să asteapte **să o nouă victorie dinamovistă în partida retur cu Panathinaikos.** O victorie care să confirme rezultatul din prima manșă, de la Atena, să îmbogățească și mai mult palmaresul clubului și, deopotrivă — totodată — punctajul fotbalului românesc în clasamentul întocmit de U.E.F.A. pentru cupele europene intercluburi.

Dar liderii campionatului nostru pot oferi publicului — au chiar și obligația morală s-o facă — nu numai satisfacția unei noi victorii, ci și pe aceea rezultată din vizionarea unui joc de bună calitate. **Confirmînd forma deosebită în care se află, evoluînd la nivelul superior la care se ridică în meciurile de campionat și pe care l-a arătat și în partida de la Atena, Dinamo va putea face și azi o demonstrație de fotbal modern, ofensiv și eficace.** Ca și mille de spectatori, vom merge asadar azi la stadionul Dinamo **cu speranțe justificate nu numai într-o victorie românească, ci și într-un joc spectaculos, în care vioara întîi să fie — cum este și normal — echipa gazdă.**

In lipsa lui **Lupescu**, suspendat pentru cumul de cartonase, formația probabilă ar fi: **Stelea — Mihăescu, Rednic, Andone, Klein — Sabău, Timofte, Mateuț, Lupu — Vaișcovici, Răducioiu.**

Reamintim că partida de astăzi va începe la ora 14 și că ea va fi condusă de o brigadă de arbitri din Elveția, avîndu-l în centru pe **Kurt Roethlisberger.**

INTERCLUBURI

Dinamo anunță că la meciul de astăzi, **Dinamo — Panathinaikos**, sînt valabile numai legitimațiile - abonament de culoare roșie și verde (pentru ziariști) eliberate de C.N.E.F.S.

Clubul Dinamo anunță că la meciul de astăzi, **Dinamo — Panathinaikos**, sînt valabile numai legitimațiile - abonament de culoare roșie și verde (pentru ziariști) eliberate de C.N.E.F.S.

LOTO PRONOSPORT INFORMEAZĂ

16.15, pe programul I, iar numerele extrase vor fi retransmise pe același program, la ora 23,15, și miine, joi, 2 noiembrie, la ora 8.55. Tragerea fiind publică, accesul în sala este liber pentru toți cei interesați.

● Prima duminică a lunii noiembrie anunță una dintre cele mai interesante acțiuni cu caracter deosebit, atît prin gama largă și bogată a cîștigurilor (autoturisme „Dacia 1300", excursii în R. S. Cehoslovacă, precum și importante sume de bani, de valori fixe și variabile). Este vorba de o nouă TRAGERE EXCEPȚIONALĂ PRONOEXPRES, programată să aibă loc duminică, 5 noiembrie, ocazie cu care se vor extrage din urne nu mai puțin de 42 de numere, în cadrul a 6 extrageri „independente", cu posibilitatea de a se cîștiga și CU NUMAI 2 NUMERE notate. procurîndu-vă bilete în valoare de 25 de lei, vi se asigură accesul la toate extragerile și, implicit, la toate cele 14 categorii de cîștiguri. De altfel, frecventind unitățile din rețeaua A.S. Loto-Pronosport, aveți posibilitatea să fiți pusi la curent cu toate amănuntele, inclusiv cu prospectele tragerii, care se distribuie gratuit.

● **CÎȘTIGURILE CONCURSULUI PRONOSPORT DIN 29 OCTOMBRIE 1970.** Categoria 1 (13 rezultate) : 4 variante 100% a 14.440 lei și 245 variante 25% a 3.610 lei ; Categoria 2 (12 rezultate) : 126 variante 100% a 522 lei și 6.293 variante 25% a 132 lei ; categoria 3 (11 rezultate) : 1.049 variante 100% a 90 lei și 57.108 variante 25% a 24 lei.

● Tragerea obișnuită PRONOEXPRES de astăzi, miercuri, 1 noiembrie, va avea loc în București, în sala clubului din str. Doamnei nr. 2, începînd de la ora 15.50. Operațiunile de tragere vor fi radiodifuzate la ora

PRIVIRI SPRE EȘALONUL SECUND

FĂRĂ DREPT DE APEL

C. S. M. Suceava — Gloria Buzău 3-0 (1-0)

Pe o vreme frumoasă, peste 10.000 de spectatori au asistat la această partidă, considerată derbyul serlei. Se întîlneau două foste divizionare A, cu aspirații diferite : C.S.M. Suceava (antrenor : **I. Ionescu**) pretendînd la promovare în prima diviziei. A rezultat un meci aspru, tălos, în care sucevenii s-au întrecut pe sine (au făcut cel mai bun joc din acest sezon), iar oaspeții au dat o replică palidă, mult sub așteptări. Partida a fost controlată în totalitate de formația gazdă (superioară în poartă : 23—3 ; cornere : 12—3), care a atacat încă din start și, în minutul 12, în urma unei faze excelente, a reușit deschiderea scorului : **Bosiocneanu a centrat de pe partea dreaptă, Zubjinschi a pasat** lui **SFRIJAN, care a reluat fulgerator de la 10 m 1—0.** In continuare, același dominare categorică a gazdelor, cu faze frumos construite, dar **Gafencu** (min. 17), **Buliga** (min. 25) și **Sfrijan** (min. 32) au ratat ocazii bune de gol. In replică, **Alexandrescu** (min. 39) a șutat puternic de la 18 m și **Bucu a respins.** In min. 40, **Bosiocneanu** a scăpat pe cont propriu, driblează cîtiva adversari, **intră în careu,** este faultat, dar **jocul... continuă.** La reluare, sucevenii reușesc fapta frumoase, portarul Lazăr opunînd-se majorării scorului la 2-0 furtile lui Buliga (min. 56) și Sfrijan (min. 59 și 69). Totuși, în min. 70, a căzut și al doilea gol : **Buliga scapă de adversari, dirdec, centrează perfect** și **SFRIJAN reia imparabil de la 8 m.** După ce, în min. 80, Tudorache salvează de pe linia porții, în min. 84 **SFRIJAN înscrie** a treilea gol al echipei sale, la centrare a lui **Buliga.**

A arbitrat **Gh. Ofițeru** (București).

C.S.M. SUCEAVA : Bucu — BOSINCEANU, Breniuc, Bălan — Găluscă — Goian, BULIGA, Gafencu — ZUBJINSCHI, Sfrijan, Andrei (min. 76 Panait).

GLORIA BUZĂU : LAZĂR — Bratu, Mircea, IVANA, Roșu — Tulpan, Caragea, Manu (min. 54 Constantinescu), Chivu (min. 46 Mihai) — ALEXANDRESCU, Ursa.

Pavel PEANA

DOUĂ PUNCTE PREȚIOASE PENTRU GAZDE

Gaz Metan Mediaș — Chimia Rm. Vîlcea 2-0 (2-0)

In programul partidei de la Mediaș, noul antrenor al echipei Gaz Metan, **Ioan Cotroș** declara că este încrezător în echipa sa și va încerca s-o aducă pe linie de plutire. Ambele formații au dorit să-și apropie cele două puncte puse în joc, dar gazdele au avut cîștig de cauză, depășindu-și condiția de purtătoare ale „lanternei roșii". Se poate spune că „impresia artistică" a echipei vîlcene nu a putut învinge elanul și voința celor din Mediaș. In min. 8 și 30, Iovu s-a aflat aproape de... gol, dar fie că a trimis de puțin pe lîngă poartă, fie că Szebin a scos în corner. In min. 24 s-a consumat, poate, momentul psihologic al partidei, cînd Carabageac a fost eliminat pentru injurii la adresa tușierului. Avînd în min. 26, astfel, echilibrul s-a rupt. După 7 minute, gazdele au deschis scorul prin MARGINEAN, care a pasat **violent, la centrarea lui Handrea, iar în min. 37 TENGHEA a urcat scorul la 2-0, la o centrare a aceluiași Handrea.**

După reluare, **vîlcenii** domină, creindu-și cîteva situații bune. Astfel, în min. 67 Potor), Pustai (min. 67 Potor), Pustai (min. 67 Ciobanu).

CHIMIA : Iliescu — MOLDOVEANU, Cristea, Glurcă, Stanc — Perșu, Tudorache (min. 68 Matei), Carabageac — IOVU, Mihăescu, I. Grigore (min. 80 MARIN, I. Grigore (min. 80 NICA).

Ștefan DUMITRU

SIGURANȚĂ ÎN APĂRARE, DECIZIE ÎN ATAC

C. S. M. Vagonul Arad — F. C. Maramureș 1-0 (1-0)

Gazdele au mizat pe avantajul terenului și pe siguranța oferită de prezența în poartă a lui Dudcadam, iar oaspeții s-au bazat pe buna lor valoare de ansamblu, argumentată și de poziția în grupul fruntaș. Drept urmare, dorința de victorie a fost manifestă la ambele echipe, dar cea care a reușit-o a fost Vagonul, elevii antrenorului **Gh. Borugă** aplicînd, în plus, și un incontestabil avantaj de fond : lansării unor periculoase contraatacuri, în timp ce maramureșenii, din aceastăcauză, chiar dacă au dominat majoritul timpului, n-au reușit să-și creeze reale situații de a înscrie, fiind obligați mai mult la șuturi de la distanță.

Scorul s-a deschis cînd cei aproape 7 000 de spectatori nici nu apucaseră să-și ocupe locurile : **Blajovici, aflat pe partea dreaptă, a trimis o pasă precisă în centru, lui Ghersim, care a pătruns în careu, Perneș a încercat să-i închidă unghiul, dar mingea i-a fost „pusă" lui RAD, care a reținut balonul de portar. Era minutul 2. In continuare, jocul — evident mai bun în prima repriză — se va transforma în unul de mijloc, cu avînd posibilitatea să mai înscrie în cîteva rînduri (min. 16 — Rad, de la 4 m ; min. 40 — Erdei din cornerul stîng de la 18 m ; min. 26 — Perneș a degajat de la marginea careului din fața lui Salka ; min. 37 — **Teodorescu trimite de pe lîngă bară ; min. 54 — Erdei, singur de la 8 m), proape momentul psihologic al partidei, cînd Carabageac a fost eliminat pentru injurii la adresa tușierului. Avînd în min. 66, astfel, echilibrul s-a rupt. După 7 minute, gazdele au deschis scorul prin MARGINEAN, care a pasat violent, la centrarea lui Handrea, iar în min. 37 TENGHEA a urcat scorul la 2-0, la o centrare a aceluiași Handrea.

După reluare, vîlcenii domină, creindu-și cîteva situații bune. Astfel, în min. 67 Potor), Pustai (min. 67 Ciobanu).

CHIMIA : Iliescu — MOLDOVEANU, Cristea, Glurcă, Stanc — Perșu, Tudorache (min. 68 Matei), Carabageac — IOVU, Mihăescu, I. Grigore (min. 80 NICA).

Ștefan DUMITRU

ÎNTRE VESTIAR...

UN GOL FRUMOS : Mocanu a executat cu efect lovitura de colț, din min. 8, mingea va lovi stîlpul din stînga al portii lui Pavel, va reveni în teren și Biscă (nu se vede în fotografie) o va relua în plasă, deschizînd scorul în partida Petrolul — Corvinul (6—0)

Foto : Gheorghe DÂN

● **FOTBALIȘTII DE LA DINAMO,** spectatori la cîntă ? Simbătă după-amiază, în sala clubului Dinamo era multă animație. Pe terenul de jucau echipele de spectatori : la bazin se disputa derbyul campionatului de polo Dinamo — Steaua, în timp ce terenul central în deschidere la meciul de fotbal cu F.C.M. Brașov, a fost loc un meci demonstrativ de oină între multipla campioană a țării, Dinamo, și sănătoasa formație de A.S.A. Mangalia. Jocul și comentariile unor specialiști au decurs o frumoasă propagandă sportului nostru național. Cît privește echipamentul cu corăbii, genunchiere, mănuși, speculițe, ce să mai spunem, parcă eram la un meci de baschet. Printre spectatori, și fotbaliștii dinamoviști, în frunte cu antrenorii **Tucuescu** și **Coman**, entuziasmați de spectacol. ● **Timofte I** și **Dobos** seamănă mult între ei, de aici și confuzia unora cînd a marcat Timofte. ● Să subnilem din nou excelenta comportare a portarului brașovean **Santa**, care, supus unui tir continuu, a scos multe mingi de gol **(AL. C.).**

● **PRIMELE DOUĂ goluri ale „Farului"** au fost contestate (în teren) de apărarea timișoreană, care acuza ofsaid pentru atacanții prealabila lesire a mingii în aut la cel de al doilea. La pauza meciului, președintele secției de fotbal a lui „Poli", **Stelian Anghel**, a avut prilejul să se uite (pe îndelete), la video, la fazele incriminate. Convinzîndu-se de corectitudinea deciziilor, a rîdicat mîinile în sus, recunoscînd, sportiv, valabilitatea golurilor. ● Astăzi-după-amiază, în cupa **Sevastian Iovănescu** a fost imediat cooptat ca antrenor la Centrul de copii și juniori al Federației. Inimos cum îl știm, el nu se limitează la atît, mai dă și o mînă de ajutor, pe plan organizatoric, în zilele cînd fosta sa echipă evoluează acasă. ● **Decarul** constănțean, **Georges Mihai**, un multicoaj ofensiv (cu aluraiul Mateuț), revelația ultimelor etape, nu este un necunoscut : la vîrsta junioratului el a stirnit admirația fostului internațional Haan (acum, cunoscut antrenor), cu prilejul unui turneu al „piticilor" în Olanda. **(I. C.).**

● **F.C. OLT** (care se arăta într-o frumoasă ascensiune) și **F.C. Bihor** (care, în ciuda infringerii suferite, a confirmat, cel puțin, o parțial, bunele aprecieri cîștigate în acest sezon) au oferit un joc de bază de plăcut în primele 45 de minute. Pînă la urmă, însă, prin evoluția lor mai modestă din ultima jumătate de oră, au ajuns să nemulțumească publicul. Obosesc, oare, atît de repede jucătorii ? ● Foarte activ în acest început de repriză s-a dovedit **Pena**, virful de atac al echipei din Scornicești remarcîndu-se prin eficacitate. Cel mai bun de la hunedoreni — **Gabor**, cel care a pasat **Fiscuteanu** la golul victoriei ? ● Prima șuitură a lui **Ciucur.** A fost preferat însă **Cavai**, chiar dacă, fără locuri, în picioare", desigur și pentru postura (nouă) de antrenor secund, care își pretea astfel dirija mai bine elevii-coechipieri. Asa a și făcut pe mai tot timpul cît a durat meciul. A greșit însă chiar el, o singură dată, în min. 89, cînd a avut cum se spune, mingea în mînă, a lăsat-o lui ... **C. Gheorghe**, craiovenanul care l-a depășe și ratînd o ocazie ce s-a „răzbunat" imediat. **(G. ROT.)**

...ȘI GAZON

● **CORVINUL** s-a prezentat la Ploiești cu patru titulari : **Ionița, Nicșa, Cojocaru și Tirnoveanu,** primii trei, ni s-a spus (**I**), fiind indisponibili, iar patrulea suspendat pentru cumul de cartonașe. ● Pe teren, echipa a executat toate loviturile libere din preajma careului, cu „scheme" care au făcut mat apărarea oaspeților, dar jucătorii care au ajuns cu portarul în fată au ratat de fiecare dată. Cel mai bun de la hunedoreni — **Gabor**, cel care a pasat **Fiscuteanu** la golul victoriei ? ● Prima șuitură a lui **Ciucur.** A fost preferat însă **Cavai**, chiar dacă, fără locuri, în picioare", desigur și pentru postura (nouă) de antrenor secund, care își pretea astfel dirija mai bine elevii-coechipieri. Asa a și făcut pe mai tot timpul cît a durat meciul. A greșit însă chiar el, o singură dată, în min. 89, cînd a avut cum se spune, mingea în mînă, a lăsat-o lui ... **C. Gheorghe**, craiovenanul care l-a depășe și ratînd o ocazie ce s-a „răzbunat" imediat. **(G. ROT.)**

...ȘI GAZON

În Cupa „Liliana Ronchetti" la baschet

VOINȚA — GORIZONT MINSK, UN MECI ATRACTIV

Sala Floreasca găzduiește astăzi, de la ora 18, meciul de baschet feminin dintre echipele **Voința** și **Gorizont Minsk**, în cadrul turului al doilea al Cupei **„Liliana Ronchetti"**. Partida se anunță atractivă prin cursa de urmărire pe care vor încerca să o facă baschetbalistele bucureștene pentru a recupera handicapul de 18 puncte (la Minsk, Gorizont a câștigat cu 69—51). Arbitrii partidei: L. Ristovski (Iugoslavia) și I. Ramot (Israel).

În deschidere, la ora 16,30 lotul național de seniori, care se pregătește în vederea meciurilor-tur din cadrul seriei A a semifinalelor Campionatului European, va susține un joc-test în compania unei selecționate divizionare.

În cadrul turului secund al C.C.E. la fete, echipa Universitatea C.S.Ș. Viitorul Cluj-Napoca susține joi, la Belgrad, partida retur cu campioana Iugoslaviei, Steaua Roșie. În partida de la Cluj-Napoca, „U" a câștigat cu 77—74, deci la o diferență de numai 3 puncte care-i face foarte dificilă sarcina de a se califica în faza superioară a competiției. Arbitri: D. Dagan (Israel) și A. Ceizel (Cehoslovacia).

ATLETELE ROMÂNE

(Urmare din pag. 1)

54,42... 17. Matei 55,57... 19. Oanță 55,67

lungime: 1. Cistiakova (U.R.S.S.) 7,24 m, 2. Radtke (R.D.G.) 7,15 m, 3. Berejnaia (U.R.S.S.) 7,12 m, 4. Ilcu 7,08 m... 6. V. Ionescu 6,93 m... 14. Năstase 6,76 m.

înălțime: 1. Costa (Cuba) 2,04 m, 2. Balck (R.D.G.) 2,01 m, 3. Astafei, Wolschlag (S.U.A.) și Henkel — Radetzky (R.F.G.) 2,00 m (în sală: Kostadinova — Bulgaria 2,04, Bikova — U.R.S.S. 2,00 m)

heptatlon: 1. Nikitina (U.R.S.S.) 7007 p, 2. Behmer (R.D.G.) 6804 p, 3. Nazaroviene (U.R.S.S.) 6604 p, 4. Năstase 6602 p,... 9. Anghel 6361 p ... 19. Văideanu 6179 p.

Dintre atleții români, singurii clasați în bilanțul mondial sînt Giurgian — 13,49 s la 110 mg (locul 18), Matei — 2,30 m la înălțime (locul 19) și Țîrle — 64,16 m la disc (locul 19).

În general, un bilanț onorabil pentru atletismul românesc.

Paula Ivan și Viorica Ghican, *două alergătoare de frunte ale atletismului mondial*
Foto: Aurel D. NEAGU

SPORTUL ÎN LUME

TRAGEREA LA SORȚI ÎN CUPELE EUROPENE LA HANDBAL FEMININ

În urma tragerii la sorți a optimilor de finală ale cupelor europene la handbal feminin, care a avut loc ieri la sediul Federației Internaționale de Handbal, echipele noastre vor evolua după cum urmează:

C.C.E.: Chimistul Rm. Vîlcea — Empor Rostock (R.D.G.)

Cupa Cupelor: TEROM Iași — Norlander-Foreholte (Olanda), Pogon Szczecin (Polonia) — **Știința Bacău**

Cupa I.H.F.: Mureșul Tg. Mureș — Sparkasse Wiener Neustadt (Austria).

Turul se dispută între 8 și 14 ianuarie 1990, iar returul între 15 și 21 ianuarie.

MARILE COMPETIȚII ATLETICE DIN 1990

PARIS, 31 (Agerpres). — Campionatele Europene de atletism pentru seniori se vor desfășura anul viitor, între 27 august — 1 septembrie, în orașul iugoslav Split. Întrecerile mondiale ale juniorilor vor avea loc între 8—12 august la Plovdiv. Orașul scoțian Glasgow va găzdui, în zilele de 3 și 4 martie, Campionatele Europene de atletism în sală, în timp ce Campionatele Mondiale de cros vor avea loc la 24 martie în localitatea franceză Aix—les—Bains.

CAMPIONATUL MONDIAL DE ȘAH PE ECHIPE

ZÜRICH, 31 (Agerpres). — În runda a doua a Campionatului Mondial de șah pe echipe ce se desfășoară în orașul elvețian Lucerna, echipa U.R.S.S. a întrecut cu scorul de 3—1 selecționata S.U.A. (Ivanciuk — Firmian 1—0; Elvest — Fedeorowicz remiză; M. Gurevici — D. Gurevici 1—0; Beliavski — Seirawan remiză). Alte rezultate: Iugoslavia — Elveția 2,5 — 1,5; Selecționata Africii — Olanda 2,5 — 1,5, Anglia — Ungaria 2—2, R. P. Chineză — Cuba 1,5 — 1,5 (1). În clasament conduce echipa U.R.S.S. cu 6,5 p.

JOCURILE SPORTIVE NAȚIONALE ALE ALBANIEI

TIRANA, 31 (Agerpres). — Ce-a de-a 6-a ediție a jocurilor sportive naționale ale Albaniei s-a desfășurat în orașele Tirana, Skodra, Durres și Elbasan, reunind la întrecerile finale peste 500 de concurenți care s-au întrecut la atletism, înot, haltere, tir, ciclism, volei, fotbal etc. Cu acest prilej, au fost stabilite 77 de noi recorduri naționale.

PE SCURT ● PE SCURT

ATLETISM ● Maratonul de la Chicago a revenit englezului Paul Davies-Hale, înregistrat pe 42,195 km cu timpul de 2.11:25. Pe locul secund s-a situat Ravil Kasparov (U.R.S.S.) — 2.13:19. La feminin, a câștigat americanca Lisa Weidenbach, care a parcurs distanța în 2.28:15.

CICLISM ● La Moscova, în cadrul „Cupei Europei" pentru juniori, finlandezul Jon Laukka a stabilit un nou record mondial în proba de 10 km, cu timpul de 12:39,758.

HANDBAL ● Rezultate din manșa a doua a primului tur al cupelor europene, feminin (echipele subliniate s-au calificat în turul 2): „Cupa Campionilor Europeni" — **Aspit Metz** — Initia Hasselt (Belgia) 14—13; **HF Tyreso** (Suedia) — Kamraterna Aabo (Finlanda) 21—14; „Cupa Cupelor" — **USM Gagny** — Esperance Rumelange 36—4; Frederiksberg — **Empor Rostock** 23—27; **Norlander Foreholte** (Olanda) — Wekefield Metros (Anglia) 23—8.

JUDO ● La Viena, în finala Campionatului European masculin pe echipe, reprezentativa U.R.S.S. a întrecut-o pe cea a Franței. Medaliile de bronz au fost cucerite de formațiile Angliei și R.D. Germane.

RUGBY ● În cadrul turneului pe care îl întreprinde în Franța, reprezentativa Australiei a întîlnit, la Grenoble, o selecționată locală. Rugbyștii francezi au câștigat cu 9—7 (6—4).

TENIS ● La Frankfurt pe Main, finală masculină: Kevin Curren (S.U.A.) — Petr Korda (Cehoslovacia) 6—2, 7—5. ● La San Juan (Porto Rico), finala feminină: Laura Gildemeister (Peru) — Gigi Fernandez (S.U.A.) 6—3, 6—2.

GIMNASTICA MASCULINĂ LA „MONDIALELE" DE LA STUTTGART

(Urmare din pag. 1)

gariei, Statelor Unite, R. F. Germania (cu medalie de aur la inele), Cubei etc. au încercat (fără folos) să pătrundă în prima grupă valorică, băieții noștri au trecut cu bine un examen dintre cele mai dificile, pretențios. Dincolo de clasările amintite, ei s-au comportat meritoriu la „impuse", altădată „călcîiul lui Ahile", și mai ales la „libere", unde au etalat compoziții complicate și frumoase, inspirat gîndite și executate cu măiestrie. Pentru toate aceste reușite, care nu-s mici, antrenorii Dan Grecu, coordonator, Ioan Albu, Ștefan Hargalaș și Cristian Balint (ca și Adrian Stoica — antrenor federal) merită cuvinte de laudă și, totodată, de încurajare, ei demonstrînd concret că au muncit cu competență, devotament și exigență. Este, de altfel, și punctul de vedere pe care l-am exprimat, statornic, în transmisiile efectuate de la „Schleyer Halle", dar pe care, bizar, unii l-au răstălmăcit, interpretîndu-i eronat.

Progresele enumerate pînă aici, în măsură să ateste, fără putință de tăgadă, curba ascendentă pe care se află angajată (și) gimnastica masculină, nu pot însă face uitate, și nu trebuie să le facă, unele nerealizări, „avertisment" în perspectiva preparativelor (care sînt un obiectiv ca și imediat) pentru C.M. din 1991 (Indianapolis) și J.O. din 1992 (Barcelona). Bunăoară, aportul în cadrul echipei a diferit prea tare de la un component la altul, de la calificativul bine (M. Gherman, M. Stoican, M. Rizan) la mulțumitor (A. Sandu, remarcabil la „impuse"), dar și (ca să fim concesivi) la sub așteptări (N. Bejenaru, A. Cătănoiu). Altfel zis, tocmai cei mai tineri au rămas datori și asta ne obligă să observăm, fără plăcere, că au lipsit de la Stuttgart C. Brezeanu și N. Pascu, adică doi dintre... medaliații cu argint ai „Europenelor" 1989, cel dintîi la sol, celălalt la bară! Sigur că din vină proprie („impuse" mai slabe), dar iată că absența lor n-a fost suplinită la nivelul scontat, ceea ce a afectat randamentul echipei. În unele cazuri, pentru a detalia, acurateței execuțiilor a suferit, inclusiv în programul de „libere", punctul nevralgic arătîndu-se, și problema nu-i nouă, aterizările, element tehnic (dacă nu și psihologic pentru arbitri!) care a provocat destule depunctări. În sfîrșit, nu toate aparatele au fost atacate cu același aplomb, uneori bara și alteori inelele punîndu-le băieților noștri probleme mai greu de rezolvat.

Rezumînd, progresul gimnasticii masculine românești, notabil la Stuttgart, trebuie susținut cu și mai multă rîvnă, cu și mai multă vigoare. Pe acest drum, care nu-i nici ușor, nici scurt, talentul competitorilor și priceperea antrenorilor reprezintă tot atîtea motive să fim încrezători.

ECHIPELE LAUREATE LA ȘAH

(Urmare din pag. 1)

Cosma 0—1), Politehnica — Petrolul 5—5, I.T.B. — Mecanică Fină 7—3 (Ștefanov — Ionescu 1—0, Moldovan — Teodorescu 1—0), Sp. Studențesc — Calculatorul 6—4 (Ghindă — Urzică 0,5 — 0,5, Stanciu — Dominte 1—0, Istrățescu — Schwartzman 0,5 — 0,5), Electromureș — I.A.T. 5—5 (Anițoaei — Ghițescu 0,5 — 0,5), Electromagnetica — E.M.T. 2—8 (Joița — Biriescu 0—1).

Clasamentul general este următorul: 1. **A.E.M. TIMIȘOARA (S. Grünberg, E. Mozes, I. Mărășescu, Ș. Neamțu, I. Cosma, D. Moise, P. Bujoreanu, G. Borabar, Dana Nuțu, Ligia Jicman, Gabriela Oltcanu, Cl. Zefocha, M. Grünberg, Mălina Nicoară, Eleonora Balint)** 31 p, 2. **Sportul Studențesc București** 28 p, 3. **I.T.B.** 26 p, 4. **E.M.T.** 22 p, 5. **Mecanică Fină București** 19 p, 6. **I.A.T.** 14 p, 7. **Metalul București** 12 p, 8. **Calculatorul București** 11 p, 9. **Politehnica Iași** 8 p, 10. **Electromagnetica București** 5 p, 11. **Electromureș Tg. Mureș** 5 p, 12. **Petrolul Ploiești** 2 p. La masculin pe podium: 1. **SPORTUL STUDENȚESC BUCUREȘTI (M. Ghindă, V. Stoica, T. Stanciu, Gr. Călinescu, L. Vasilescu, M. Iosif, D. Văsieșiu, I. Dobronăuțeanu)** 42,5 p, 2. **I.T.B.** 42 p, 3. **E.M.T.** 40,5 p. Feminin: 1. **E.M.T. (Cristina Foișor, Gertrude Baumstark)** 17 p, 2. Sp. Studențesc 16 p, 3. **A.E.M.** 15 p. Juniori — junioare: 1. **CALCULATORUL BUCUREȘTI (G. Schwartzman, Viorica Ursuleac, Raluca Dănălache)** 15 p, 2. Sp. Studențesc 14,5 p, 3. **A.E.M.** 14,5 p.

Brigada de arbitri a fost formată din **A. Matei, J. Gongu, N. Alexe, S. Biro, I. Crasan.**

Contrapunct — MICA PUBLICITATE

Între alte rubrici, ziarul parizian „Le Monde" are și una de anunțuri, să-i zicem de mică publicitate. Recent, în cadrul ei a apărut, la compartimentul cereri de serviciu, o solicitare care începea cu cuvintele „sportif de haut niveau". Fiind vorba, deci, despre un sportiv de înalt nivel, interesul revistei „l'Equipe Magazine" s-a dovedit justificat, un redactor al tipăriturii respective încercînd să intre în contact cu autorul notiței. Sunînd la numărul de telefon indicat, nu mică i-a fost mirarea cînd de la celălalt capăt al firului i-a răspuns un fost reputat internațional de hochei pe iarbă, Hubert Verrier, de 34 de ori selecționat în echipa reprezentativă a Franței!

Retras din activitate, azi în vîrstă de 36 de ani și, nota bene, posesor al unei licențe, Verrier i-a mărturisit reporterului, stînjenit și el, că n-are slujbă de 6 luni și că tot caută! Și ai găsit?, a sperat însuși ziaristul, socotind că de la publicarea anunțului se scurseseră aproape 3 săptămîni... Nu, s-a auzit replica, iar cele cîteva rendez-vous-uri pe care le-am avut n-au dat nici un rezultat! Nu știți cît e de greu...

Cazul de mai sus, cu toate tristețile pe care le cuprinde și le sugerează, dezvăluind realitățile unei anume lumi, nu e singular. Pentru că, iată, ne-a fost dat să descoperim în același număr de „E.M." un articolaș intitulat „S.O.S., șomer celebru". Cîndva fotbalist cu renume, fundașul lateral la Racing Paris și la Olympique Marsilia, cîștigător cu această din urmă formație a campionatului și Cupei Franței în 1970 (echipa „de aur", cu Carnus, Bosquier, Gress, actualul antrenor al lui Neuchâtel Xamax, Magnusson, Skoblar etc), Edouard Kula e, și el, fără serviciu, motiv pentru care s-a adresat președintelui Marsiliei, lui Bernard Tapie, pentru a obține „un petit poste" în cadrul clubului. Pentru a-l mișca pe Tapie, Kula a venit în tribunele de la „Stade — Vélodrome" însoțit și de fiica sa de 9 ani, după ce, în primăvară, și-a pierdut soția într-un accident de automobil. Demersul lui n-a izbutit, președintele lui Olympique comunicîndu-i, prin intermediari, că n-are nici timp, nici locuri libere!

Adăugînd că, numai în Franța, există în prezent peste o sută de fotbaliști profesioniști fără angajament, care așteaptă la „mila" ajutorului social, avem o imagine și mai completă a unei lumi care se pretinde una și e, de fapt, altceva.

Ovidiu IOANIȚOAIA

FOTBAL meridiane

● Columbia — a 13-a națională calificată pentru turneul final al C.M. ● Care vor fi echipele promovate în etapa următoare a cupelor europene? ● Meciuri de atracție la Eindhoven și Madrid ● În C 3, numeroase formații și-au asigurat calificarea...

SE CUNOAȘTE o nouă echipă calificată pentru turneul final al C.M.: reprezentativa **Columbiei.** În meciul-retur al barajului cu selecționata Israel, desfășurat marți seara la Tel Aviv, Columbia a terminat la egalitate (0—0). Astfel, după victoria (1—0) de la Barranquilla, formația sud-americană va fi prezentă în Italia în 1990. Partida de la Tel Aviv a fost urmărită cu mare interes (50.000 de spectatori — record pe acest teren), dar scorul egal reflectă, opiniază comentatorii, raportul de forțe de pe teren. Portarul echipei gazdă, Boni Ginzburg (Glasgow Rangers), a spus după meci: **„Noi am jucat mai bine decît în prima partidă, dar trebuie să recunoaștem că adversarii merită calificarea".** Astfel, Columbia (după 1962 în Chile) va evolua pentru a doua oară într-un turneu final al C.M.

Iată cele 13 echipe calificate (din 24) pînă acum: **Italia** (țara organizatoare), **Argentina** (deținătoarea titlului), **Brazilia, Uruguay, Costa Rica, Iugoslavia, Anglia, Spania, Suedia, Belgia, Coreea de Sud, Emiratele Arabe Unite și Columbia.**

ASTĂZI ȘI MÎINE vor fi cunoscute, în urma jocurilor retur, echipele calificate pentru turul următor al cupelor europene intercluburi. În C.C.E. și Cupa Cupelor vor fi desemnate formațiile care se vor califica pentru sferturile de finală (programate la 7 și 21 martie 1990), iar în Cupa **U.E.F.A.** se va mai desfășura încă în acest an o etapă (turul la 22 noiembrie, returul la 6 decembrie). Evident, ne interesează îndeosebi partidele reprezentantelor țării noastre în C 1 și C 2. În C 1, **Steaua** va evolua la Eindhoven, după ce a cîștigat prima manșă (1—0), pe teren propriu, în timp ce **Dinamo București** va întîlni acasă pe Panathinaikos, după victoria echipei române cu 2—0, la Atena. Care sînt partidele cele mai importante în aceste două competiții? În C 1, firește, cea de la Madrid, dintre **Real** și **Milan** (ora de începere 22,00), o întîlnire dificilă pentru ambele echipe. Pentru a se califica, Real are nevoie de o victorie la trei puncte, după înfrîngerea cu 0—2 de la Milano. Vor fi însă posibile și prelungiri și poate lovituri de la 11 m! Italienii vor juca însă fără olandezul Gullit (încă nerefăcut complet). Celelalte întîlniri (între paranteze scorul din tur): **Tirol** — **Dnepr** (0—2), Malines — Malmö (0—0), A.E.K. — Marsilia (0—2), Sredeț — Sparta Praga (2—2), 17 Nentori — Bayern München (1—3), Benfica — Honved (2—0).

În Cupa Cupelor: Sampdoria — Dortmund (1—1), Dynamo Berlin — Monaco (0—0), Ferencvaros — Admira (0—1), Barcelona — Anderlecht (0—2), Partizan — Groningen (3—4), Djurgaarden — Valladolid (0—2), Grasshoppers — Torpedo Moscova (1—1).

În Cupa U.E.F.A., prin prisma rezultatelor din tur multe echipe se pot considera ca și calificate, deținînd fie diferențe liniștitoare, fie avantajul terenului propriu: Dundee Utd. — Anvers (0—4), Austria Viena — Bremen (0—5), Rapid Viena — Bruges (2—1), Juventus — Paris St. Germain (1—0), Napoli — Wettingen (0—0), Stuttgart — Zenit (1—0), Auxerre — Rovaniemi (5—0) etc.

Redacția și administrația cod 79778 București, str. V. Conta 16 ot. P.T.T.R. 1 tel. 11.79.70, și 11 50.59 coresp. 10.34.60; interurban 437; telex 10 350 romsp. Telefax: (90) Nr. 11.60.33
Pentru străinătate abonamente prin Romprestilatelia sectorul export-import presă P.O.B. 12-201 telex 10376 prsfir București Calea Griviței nr. 64-66 10 369 Tiparul I.P. „Informația"

Proletari din toate țările, uniți-vă!

Sportul

ZIAR AL CONSILIULUI NAȚIONAL PENTRU EDUCAȚIE FIZICĂ ȘI SPORT

ANUL XLV — Nr. 12 396 | 4 PAGINI — 50 BANI | Joi 2 noiembrie 1989

Învingînd cu scorul general de 8-1 pe Panathinaikos

DINAMO S-A CALIFICAT SPECTACULOS ÎN „SFERTURILE" CUPEI CUPELOR

Așa cum — de fapt — era de așteptat, **Dinamo a obținut o spectaculoasă calificare în sferturile de finală ale Cupei Cupelor.** După frumoasa și prețioasa victorie realizată în urmă cu două săptămîni la Atena — victorie care i-a deschis larg drumul acestei calificări — fruntașa campionatului nostru a învins-o și în partida de ieri pe reprezentanta fotbalului grec în competiția europeană a cîștigătoarelor de cupe naționale. **A întrecut-o de o manieră clară, lejeră, la un scor categoric (6—1), despre care am putea, totuși, spune că nu reflectă chiar fidel desfășurarea jocului, nu exprimă îndeajuns diferența de valoare și exprimare dintre cele două echipe.**

Într-adevăr, dinamoviștii au confirmat cu brio anticipările din avancronica meciului, reușind să se impună asupra adversarilor lor, să-i depășească atît de net **printr-un joc de foarte bună calitate, un adevărat recital de fotbal modern,** care i-a încîntat pe miile de spectatori din tribunele pline ale stadionului Dinamo, ca și — sîntem convinși — pe numeroșii telespectatori care au urmărit partida pe micile ecrane. În repetate rînduri, mai ales în repriza secundă, elevii lui **Mircea Lucescu** și **Florin Cheran** au realizat acțiuni sau faze de mare frumusețe, unele încheiate cu goluri mult gustate de public, în care s-au arătat adevărați virtuozi ai balonului, lăsîndu-i fără replică pe partenerii lor.

Trecînd la relatarea în detaliu a desfășurării partidei de ieri, trebuie să spunem că partea ei de început n-a fost prea promițătoare în privința spectacolului care avea să urmeze. În fața replicii decise a echipei ateniene, dinamoviștii au evoluat un timp destul de crispat, jocul lor nu se lega suficient de bine. Totuși, chiar și în aceste condiții, ei au avut cîteva bune posibilități de a deschide scorul, dar Mateuț — încă în primul minut al meciului —, pătruns impetuos în careul advers, a ezitat inexplicabil să șuteze, fiind apoi deposedat, Vaișcovici (min. 5) a fost oprit prin fault din cursa lui după ce intrase în suprafața de pedeapsă, iar Sabău (min. 8) a fost, de asemenea, stopat prin fault în imediata apropiere a careului de 16 m. **Golul înscris în min. 21 de REDNIC, după o splendidă combinație cu Sabău,** avea însă să-i descătușeze definitiv pe dinamoviști din crisparea de pînă atunci, ei dîndu-și în continuare drumul la jocul lor obișnuit, cu acțiuni ofensive de o mare varietate și un pronunțat grad de periculozitate. Drept urmare, după alte 10 minute a venit golul al doilea, **marcat de MATEUȚ printr-un șut lobat — asemănător celui de la Atena —, după o frumoasă pasă dată de Timofte.** Cîteva momente de relaxare intervenite

Constantin FIRĂNESCU

(Continuare în pag. 2-3)

Rednic *deschide seria celor șase goluri ale dinamoviștilor în meciul retur cu Panathinaikos*
Foto : Aurel D. NEAGU

De mîine, la sala de atletism de la „23 August"

TURNEELE FINALE ALE CAMPIONATELOR DE LUPTE PE ECHIPE

Încă o ediție a Campionatelor Republicane de lupte pe echipe se apropie de momentul desemnării cîștigătoarelor. După încheierea partidelor programate în cele opt etape, conform regulamentului formațiile calificate în turneul final, cîte trei din fiecare grupă (deci, 12 la fiecare stil), se vor reuni pentru stabilirea noilor campioane ale țării.

Vineri dimineața, de la ora 9, intră în întrecere finalistele la lupte greco-romane. Concursul lor va continua vineri după-amiază și campioana țării va fi cunoscută sîmbătă la prînz. Competiția finală la lupte libere va începe sîmbătă dimineața, la ora 9, va continua sîmbătă după-amiază și se va încheia duminică dimineața (cu începere tot de la ora 9). Întrecerile vor avea loc la sala de atletism de la Complexul sportiv „23 August" din Capitală.

Conform regulamentului cele 12 formații calificate în turneul final (la fiecare stil) vor fi împărțite în două grupe de cîte șase, prin tragere la sorți, acestea luptînd fiecare cu fiecare. După disputarea acestor întîlniri echipele clasate pe primele locuri în grupe își vor disputa titlurile de campioane, cele clasate pe locurile 2 vor lupta pentru locurile 3—4 etc.

La lupte libere s-au calificat pentru această fază a competiției echipele **Armătura Zalău, Voința Cluj-Napoca, Constructorul Hunedoara** (seria I), **Dinamo Brașov, Înfrățirea Oradea, Lemnarul Odorhei** (seria a II-a), **Steaua, C. S. Tîrgoviște, Pandurii Tg. Jiu** (seria a III-a), **Rapid, Hidrotehnica-C.S.Ș. 2 Constanța, Vulcan București** (seria a IV-a). La lupte greco-romane vor fi prezente echipele : **Electromureș Tg. Mureș, Rapid, A.S.A. Cluj-Napoca** (seria I), **Steaua, Aluminiu Slatina, C.S.M. MECON Craiova** (seria a II-a), **Dinamo București, Dacia Pitești, Turbomecanica București** (seria a III-a), **Metalul Rădăuți, Constructorul București și Rulmentul Suceava** (seria a IV-a).

BOXERII NOȘTRI FRUNTAȘI AȘTEAPTĂ ÎNCREZĂTORI PRIMUL GONG

Au mai rămas puține zile pînă la primul gong din actuala ediție a turneului final al Daciadei la box seniori. Cei 115 pugiliști care vor evolua pe ringul instalat la **Palatul Sporturilor și Culturii,** între 6 și 12 noiembrie, s-au pregătit intens, cu seriozitate și dăruire pentru a intra în posesia mult rîvnitelor centuri de campioni. Ca și la edițiile trecute ale întrecerilor finale, și de data aceasta sportivii cu cele mai multe șanse la prima treaptă a podiumului de premiere se află în cele două secții fruntașe ale boxului nostru: **Dinamo** și **Steaua.**

După succesele boxerilor noștri la cea de a V-a ediție a **Campionatelor Mondiale** de la Moscova, unde dinamoviștii **Francisc Vaștag** (semimijlocie) și **Rudel Obreja** (mijlocie mică) au cucerit titlul suprem și, respectiv, medalia de bronz, în sala de box a clubului din Șoseaua Ștefan cel Mare l-am găsit, mai preocupat ca oricînd, pe antrenorul emerit **Teodor Niculescu** și pe secunzii săi **Valentin Vrînceanu** și **Calistrat Cuțov.** Am intrat în subiect fără prea multă introducere și am... atacat cu întrebarea „ce va fi la turneul final al Daciadei?" Apreciatul tehnician nu a stat prea mult „în gardă" și a răspuns : **„Am trecut noi «hopul» campionatelor lumii și nu-l vom trece pe cel al naționalelor? Băieții, după cum vedeți, sînt «ancorați» la importanța evenimentului. Feri și Rudi** (Vaștag și, respectiv, **O-**

Paul IOVAN

(Continuare în pag. 2-3)

24 de ore la o asociație sportivă din Timișoara

ELBA — UN NUME, UN RENUME, ÎN PRODUCȚIE ȘI ÎN SPORT

● **ELECTROBANAT TIMIȘOARA, ELBA,** cum este cunoscută în țară și peste hotare întreprinderea timișoreană, construită în anii României socialiste și dezvoltată vertiginos în „EPOCA NICOLAE CEAUȘESCU", s-a impus prin calitatea corpurilor de iluminat folosite în industrie, pe nave, căi ferate, pe mijloace de transport în comun, pentru uzul casnic. Produsele întreprinderii ELECTROBANAT sînt întîlnite la tot pasul și se bucură de o prețuire deosebită, dovadă fiind faptul că ele sînt mult solicitate și peste hotare, la un moment dat exportul extinzîndu-se în peste 20 de țări.

● **O DATĂ CU DEZVOLTAREA ÎNTREPRINDERII** a sporit și ponderea sportului, de masă și de performanță, el devenind un prieten apropiat oamenilor muncii de la ELBA. Port-drapelul asociației sportive ELBA este secția de baschet, mai precis echipa masculină divizionară A, cotată printre formațiile valoroase din țara noastră. Faptul că unii dintre componenții echipei fac (ori au făcut) parte din loturile naționale este o dovadă a calității baschetului practicat la ELBA. **Cristian Bota** (transferat de curînd la Steaua) este jucător de bază al lotului național de seniori, **Alin Bikov** al „naționalei" de juniori, **Victor Scalețchi, Octavian Isaicu, Dan Ionescu, Costel Ilie, Zsigmond Bobroczki** au făcut și ei parte din reprezentativele României. Toți aceștia, cărora li se adaugă **Ervin Fried, Cristian Vorvoreanu** și **Emil Secuianu** provin din pepiniera **Clubului Sportiv Școlar Timișoara,** mai precis a antrenorului **Mihai Bolcu,** care se află acum la conducerea tehnică a formației ELBA, din Divizia A. ● **PREȘEDINTELE SECȚIEI,** ing. **M. Pop,** împreună cu președintele asociației sportive, ing. **Simion Martinov,** și cu secretarul acesteia, **Adrian Vermeșan,** se străduiesc să asigure baschetbaliștilor condiții cît mai bune de pregătire și de joc, în acest sens ei primind un sprijin concret din partea conducerii întreprinderii (în special a directorului tehnic, ing. **Ioan Marinca**), totul aflîndu-se sub îndrumarea Comitetului de partid (secretar : **Emil Iova**). ● **TOT PERFORMERI** sînt și membrii secțiilor de handbal, fotbal, tenis de masă, șah și radio-amatorism, dar activitatea lor se desfășoară deocamdată doar la nivelul județului

Dumitru STĂNCULESCU

(Continuare în pag. 2-3)

GIMNAȘTII JUNIORI ÎN ÎNTRECERE

De astăzi și pînă duminică, în Sala Sporturilor din Timișoara, se desfășoară finala Campionatului Național de juniori — individual și pe echipe la gimnastică sportivă masculină. Sînt programate întreceri la toate categoriile de clasificare, la finele cărora vor fi desemnați noii campioni ai țării. Va fi interesant de constatat dacă vizibilul și constantul progres al seniorilor are... rezonanțe și la nivelul juniorilor.

„UN COLȚ DIN CASA NOASTRĂ"

***Stăteam de vorbă, la sediul** Consiliului Județean pentru Educație Fizică și Sport Cluj, **cu președintele acestuia, I. Titan, și unul din secretari, O. Vidu. *Amîndoi erau de aceeași părere, și anume că una din „pasiunile" clujenilor este și aceea de a-și amenaja pe lîngă unitățile economice în care lucrează (ba chiar și în locuri mai îndepărtate) mici baze sportive, cu terenuri diferite, „mici bijuterii" cum le numeau ei.*

Fireste, ne-am manifestat dorința de a vedea și noi cîteva dintre acestea și am plecat la drum prin Cluj-Napoca. Și n-am regretat...

Un prim popas, undeva într-o zonă frumoasă, alături de Parcul sportiv al Universității clujene, două terenuri de tenis, acoperite cu zgură roșie, bine înțelenite. Împrejmuite cu gard înalt și solicitate (unii joacă, alții așteaptă) fac o bună impresie. Sînt ale asociației sportive Conforest, *citim pe o firmă unde este scris și numele proprietarului :* Antrepriza de construcții, montaj și reparații. *În preajma celor două terenuri, altă suprafață, cu pămîntul răscolit pe care se lucra. „Aici se mai amenajează încă patru terenuri de tenis — ni se precizează. Iată, împrejmuirea lor s-a și făcut".*

Raid la baze sportive din Cluj-Napoca

O explicație suplimentară : directorul antreprizei este Ștefan Mot, *un iubitor al sportului care, un merit, nu se oprește doar la baza sportivă proprie, ci se implică — ajutînd — și la alte amenajări sportive din oraș. Frumos...*

Următorul popas, în Parcul Rozelor, cum i se spune zonei în care este situat astăzi Parcul sportiv (nu putem să-i spunem altfel) al Întreprinderii Tehnofrig. *De cum intri aici, ești efectiv încîntat de tot ceea ce vezi. Vegetație încă bogată, în plină toamnă, flori de toate culorile, bănci pe alei, lac mic cu apă din Somes (care devine iarna, bineînțeles, patinoar natural), ornamente din piatră (adusă de pe Feleac !), totul frumos vopsit (vestiare, tribună, garduri împrejmuitoare, bănci) în culori vii.* Simion Pop, *administratorul bazei „de la începutul ei" (aproape cinci ani), ne arată totul cu vădită satisfacție :* patru terenuri de tenis, *bine întreținute, cu zgură roșie ;* un teren de fotbal gazonat și tribună, *alte terenuri și, splendid, original, un loc de joacă pentru copii, făcut după un model chinezesc.*

„Aici este baza asociației sportive «Constructorul T. C.» a Trustului de Antrepriză Generală de Construcții-Montaj". *Din nou totul foarte frumos, vădind grija cu care este întreținută această bază. Intrînd pe o alee, cu flori pe ambele părți, ajungem la niște* terenuri de handbal bituminizate. *Ne impresionează două porți*

Modesto FERRARINI

(Continuare în pag. 2-3)

Astăzi, în Divizia A de handbal

DERBYUL COMPETIȚIEI MASCULINE

Sala Floreasca va găzdui astăzi, începînd de la ora 17, derbyul turului ediției a 32-a a Diviziei A la handbal masculin, dintre **Steaua** și **Dinamo București,** fruntașele detașate ale campionatului actual. Se continuă astfel o frumoasă rivalitate sportivă între principalele furnizoare ale lotului reprezentativ. Disputele dintre aceste două fruntașe de necontestat ale handbalului nostru au oferit de fiecare dată partide atractive, spectaculoase, de bun nivel tehnic, așa cum dorim să vedem și astăzi după-amiază.

Echilibrul valoric dintre **Steaua** și **Dinamo** este ilustrat și de faptul că, în ultimele cinci ediții, de pildă, din cele 11 partide disputate, 6 au avut ca învingătoare pe Steaua, în 3 victoria a revenit dinamoviștilor, celelalte două meciuri s-au terminat la egalitate (ambele în ediția anterioară), golaverajul fiind 303—276.

Jocul de astăzi va fi condus de arbitrii bucureșteni Jean Mateescu și Valter Dăncescu. (M. V.).

Ieri, în campionatele de volei

TREI MECIURI CU VICTORII ALE GAZDELOR

Ieri, la Pitești și la Iași, s-au desfășurat ultimele două partide din cadrul etapei a 6-a a campionatului feminin al Diviziei A de volei. De asemenea, echipa masculină Universitatea C.F.R. Craiova (care, duminică, va debuta în „Cupa C.E.V.", întîlnind pe teren propriu, în meci-tur, formația sovietică Sever Novosibirsk) a susținut partida de campionat din etapa a 4-a cu Rulonul Săvinești. Iată amănunte transmise de corespondenții noștri.

La Pitești, echipa locală DACIA a întîlnit pe FARUL CONSTANȚA. Voleibalistele de la Dacia, desfășurînd un joc bun, agresiv în atac și atent în apărare, au obținut o victorie netă, cu 3—0, scorul pe seturi fiind mai categoric decît era de așteptat: la 4,1 și 6! Și-a remarcat întreaga formație piteșteană: **Mihaela Marian, Mariana Miron, Anca Gheorghe, Dana Marinescu, Florina Bogdăneci, Gabriela Bică.** Au condus ploieștenii C. Teodorescu și N. Constantin. (I. POPESCU — coresp.).

La Iași, PENICILINA a primit vizita echipei C.S.M. OȚELUL TÎRGOVIȘTE, gazdele cîștigînd cu 3—1 (—11, 9, 12, 5). În primul set, echilibrat pînă la 10—10, pe fondul unor greșeli ale ieșencelor (6 servicii ratate, blocaj deficitar), tîrgoviștencele au avut cîștig de cauză. În setul secund, după 0—4 și trei egalități (ultima la 9), Penicilina marchează o revenire, și, cu Amalia Popa la serviciu, obține 6 puncte consecutiv. În ultimul set abia s-a văzut adevărata valoare a gazdelor care au condus cu 9—1 și 10—2, adjudecîndu-și o victorie meritată. Cele mai bune: **Danelia Donciu, Mirela Bigiu, Tatiana Popa** (în setul 4), respectiv **Cristina Zamfir** și **Viorica Birsăsteanu.** Arbitri: C. Oprea și V. Ionescu — București. (Al. NOUR — coresp.).

CLASAMENTUL

1.	Univ. CFR Cv.	6	6	18: 2 12
2.	Dinamo Buc.	6	5	17: 3 11
3.	Penicilina	6	4	2 15: 7 10
4.	Chimia Rm. V.	6	4	2 15: 7 10
5.	Rapid Buc.	6	4	2 16:11 10
6.	Fl. Roșie Buc.	6	4	2 12:12 10
7.	C.S.U. Galați	6	3	3 12:11 9
8.	C.S.M Sibiu	6	2	4 8:14 8
9.	Dacia Pitești	6	1	5 7:15 7
10.	Oțelul Tgv.	6	1	5 7:17 7
11.	Farul	6	1	5 5:17 7
12.	Știința Bacău	6	1	5 6:15 7

În sala sporturilor din Craiova formația locală Universitatea C.F.R. a susținut partida cu Rulonul Săvinești. Gazdele au evoluat foarte bine, străduindu-se să se comporte la înălțimea partidei de duminică, cu Sever Novosibirsk. Universitatea C.F.R. a dominat copios întreaga partidă pe care a cîștigat-o cu 3—0 (11, 5, 8). S-au remarcat: **Stoian, Horfaș** și **Drăghici** de la gazde, **Vițelaru** și **Crăciun** de la oaspeți. Au condus: Cl. Murgulescu și A. Cotoanță, din București. (N. DRĂGĂNOIU — coresp.).

În jocurile-restanță ale Diviziei A de rugby

LIDERUL, C. S. M. MINAUR, ÎNVINS LA SIBIU!

Ieri s-au disputat două meciuri restante în Divizia A de rugby. Iată rezultatele și amănunte:

● Surpriză în partida de la Sibiu, unde formația locală, C.S.M. a întrecut pe actuala liderâ a Diviziei A, C.S.M. MINAUR BAIA MARE cu 12—10 (3—7). A fost un meci de mare angajare — restanță din etapă a IV-a — în care gazdele, mai decise, în special după pauză, s-au impus, uneori cu autoritate. Realizatori: AMARIE — 3 l.p. și FUGICI — drop pentru învingători. V. ION — l.p., NICHITEAN — l.p și DEMIAN — eseu pentru învinși. A arbitrat M. Vătui — București. (I. BOȚOCAN — coresp.)

● În Capitală, o altă restanță (din etapa a V-a), meciul dintre STEAUA și RAPID-METROU. În pofida scorului cu care campioana și-a apropriat victoria, 44—10 (24—3), întrecerea a oferit un spectacol de bună calitate. Pe de o parte din verva ambelor compartimente ale echipei militare, într-o veritabilă cavalcadă a... eseurilor (7), iar pe de altă parte prin promptitudinea cu care foarte tînăra formație rapidistă (marea majoritate a jucătorilor sînt născuți în anii 1968—1969!) s-a străduit — și foarte adesea a reușit — să stăvilească o serie de acțiuni ofensive ale „XV"-lui adevers, prin plăcaje neruțătoare. Steaua a făcut o bună repetiție în vederea derbyului de duminică, cu Dinamo, în timp ce Rapid-Metrou și-a sporit bagajul experienței în compania unei echipe de talia campioanei. Au marcat: DAVID, ȘERBAN, VÂRZARU, COMAN, MOȚ, OROIAN, FLOREA, Tiberiu STAMA

BOXERII NOȘTRI FRUNTAȘI

(Urmare din pag. 1)

breja) au de apărat titlurile cucerite anul trecut, dar trebuie să onoreze, în primul rînd, medaliile cucerite la Moscova. Dar șanse la primul loc mai au și ceilalți membri ai secției, Nicolae Talpoș, Vasile Damian, Nicolae Iancu, Dan Dăncuța, Adrian Amzăr și Viorel Encean Pop". I-am lăsat pe sportivii dinamoviști să-și continue în liniște pregătirile și... repede la Steaua.

Și în Ghencea, animate deosebită în jurul boxerilor. E și normal să fie așa. Clubul militar a avut întotdeauna un cuvînt greu de spus la finalele Campionatelor Naționale. Titlurile cucerite de-a lungul anilor îi îndreptățesc pe sportivii de la Steaua ca și la actuala ediție să vizeze mai multe titluri de campioni ai Daciadei. Cei 10 boxeri din secție, care au cucerit dreptul de a fi prezenți în ultima fază a întrecerii, muncesc intens și, după cum ne spun antrenorii, campionii ediției trecute, **Ion Guzganu, Daniel Măieran** și **Viorel Mihăilă**, sînt decși să repete performanța, iar alături de ei, cu mari șanse la primul loc, se mai află **Adrian Mărcuț** și **Vasile Adumitroaie.**

Vom vedea însă după ultimul gong al turneului final...

DOUĂ ATRACTIVE CURSE INTERNAȚIONALE DE DIRT-TRACK

● **Scor general: 92-88**

pentru piloții sibieni

Amatorii curselor de dirt-track din Sibiu au avut posibilitatea de a urmări două concursuri internaționale, cu participarea unei combinate locale și a selecționatei clubului din Neubrandenburg și Wolfslake, din R. D. Germană, care au furnizat întreceri mult apreciate de numerosul public.

Prima confruntare a avut loc pe pista Stadionului I.P.A. și s-a încheiat cu succesul gazdelor, 50—40 p, iar reunirea revanșă s-a desfășurat pe arena Voința și a revenit oaspeților cu 48—42. Victoria ar fi putut reveni tot atît de bine sibienilor dacă M. Șoaită, campionul țării, precum și D. Bogdan și Fl. Ungureanu nu ar fi pierdut puncte prețioase din cauza penelor de cauciuc. Scorul general a fost totuși favorabil motociclistilor români cu 92—88 p. Principalii realizatori au fost **S. Ghibu** — 27 p, **D. Bogdan** — 22 p, **M. Șoaită** — 21 p, **Fl. Ungureanu** — 14 p. **P. Giurgiu** — 10 p, respectiv **G. Nikolas** — 23 p, **N. Ott** (campionul R.D.G.) — 22 p și **H. Musel** — 15 p.

FOTBAL

DINAMO S-A CALIFICAT SPECTACULOS

(Urmare din pag. 1)

apoi în evoluția echipei dinamoviste le-au oferit oaspeților ocazia să reducă din scor. Ei au reușit acest lucru în min. 34, cînd SAMARAS, lăsat complet nemarcat în marginea careului, a fructificat pasa primită de la Kalazis. N-a fost decît un simplu „foc de paie" al echipei ateniene, căci Dinamo și-a reluat cu mai mult aplomb ofensiva și, după o mare ratare a lui Timofte (min. 38), și-a mărit din nou avantajul, în min. 40, de această dată prin SABĂU, în urma unei excelente acțiuni personale, finalizată cu multă măiestrie.

Repriza secundă a fost începută de dinamoviști într-o adevărată trombă, în numai trei minute (46—50) ei reușind să marcheze alte două goluri. Mai întîi a înscris MATEUȚ, printr-un șut plasat, după o frumoasă deschidere făcută de Lupu. A venit apoi, din nou, rîndul lui SABĂU, care a valorificat o prelungă și aplaudată acțiune colectivă de atac. Răducioiu (min. 59), Andone (min. 65) și Vaișcovici (min. 71) vor fi și ei foarte aproape de gol dar nu-l vor reuși, portarul Sarganis intervenind oportun. Pe contraatac, atenienii vor avea, la rîndul lor, două mari ocazii de a reduce din scor, însă Meszaros (min. 69 la șutul lui Polak, scăpat singur în careu) și Stelea (min. 81, la pătrunderea lui Samaras) se vor opune salvator. Rezultatul va fi, totuși, „rotunjit" în penultimul minut al partidei, cînd KLEIN, după o frumoasă combinație cu Rednic (apreciabilă participarea fundașilor dinamoviști la acțiunile ofensive), a șutat plasat, în colțul lung al porții lui Sarganis.

Așa s-a încheiat această partidă, la finele căreia — pentru jocul de clasă europeană prestat, pentru victoria categorică obținută, implicit pentru calificarea realizată (cu scorul general de 8—1) — dinamoviștii au primit pe merit aplauzele entuziaste ale publicului.

Arbitrul K. Roethlisberger (Elveția) a condus bine formațiile:

DINAMO: Stelea — Mihăescu (min. 68 Meszaros), REDNIC, Andone, KLEIN — SABĂU, TIMOFTE, MATEUȚ, LUPU — Vaișcovici (min. 74 C. Zamfir), RĂDUCIOIU.

PANATHINAIKOS: Sarganis — Hagiatanasiou, Kalidzakis, Mavridis, Kalazis — ANDONIU, Giorgamlis, Kolev (min. 46 Polak), Georgakopoulos (min. 46 Vlakos) — Papadopoulos, SAMARAS.

Cea mai mică selecționată de juniori

O VICTORIE ȘI UN EGAL ÎN BULGARIA

Cînd își pregătește primul pas în arena internațională, o selecționată de juniori își programează, de regulă, unul sau două meciuri pe terenul propriu; pentru că foarte multe depind de rezultatele înregistrate la debut și, înainte de toate, moralul, încrederea în forțele proprii atît de necesare la început de drum. Nu asa s-au prezentat însă lucrurile cu cea mai mică dintre selecționatele noastre de juniori, **U.E.F.A. '93**, cea care va susține în 1990 primele ei meciuri oficiale, în preliminariile Campionatului European B. Ea a susținut primele două meciuri internaționale în Cehoslovacia, pierzîndu-l pe primul (0—3) și terminîndu-l la egalitate pe al doilea (0—0). Săptămîna trecută însă, U.E.F.A. 93 a efectuat un alt turneu de două jocuri, evoluînd în Bulgaria, la Sliven. A cîștigat prima partidă cu 3—1 (0—1) și a terminat-o pe a doua la egalitate, 0—0. Rezultate care aruncă o lumină favorabilă asupra acestei selecționate pregătită de **Cornel Jurcă** și **Cornel Vlad**, cei doi antrenori afirmînd că echipa a jucat bine în ambele meciuri, în ceea ce terminată nedecis rratind cîteva mari ocazii de gol. Dar, iată „11"-le utilizat: **Munteanu** (Viitorul București) — **Barbir** (Viitorul București), **Constantinescu** (S. C. Bacău), **Nicolescu** (Viitorul Pitești), **Oajdea** (C.S.Ș. 1 București) — **Simedru** („Poli" Timișoara), **Chiliu** (Metalurgistul Cugir), **Iacob** (A.S.A. Progresul Timișoara), **Niculescu** (Inter Sibiu) — **Anghel** (F. C. Farul), **Covaci** („Poli" Timișoara). Aceasta a fost formația de bază. Pe durata celor două partide au mai fost folosiți portarul Gabor (Viitorul Tg Mureș), și jucătorii de cîmp Popa (C.S.Ș. Vaslui), Vasiloiu (Petrolul Ploiești), Vere (F. C. Bihor), Abrudan (Vagonul Arad) și Bratu (Viitorul Buzău).

Ieri, în preliminariile C.E. de juniori A

ROMÂNIA — AUSTRIA 0-0

SIBIU, 1 (prin telefon). Foarte puțini spectatori pe „Municipalul" din localitate, concurența lui Dinamo — Panathinaikos neputînd fi, firesc, învinsă de o partidă între juniori. Printre cei prezenți s-au aflat antrenorii piteșteni L. Ianovschi și N. Dobrin, cu ochii pe Daniel Zamfir, precum și vîlcenii T. Popa și N. Dinescu observîndu-și „omul", Moldoveanu. Făcînd un schimb curajos, cei care au optat pentru această intîlnire n-au avut nici măcar satisfacția să aplaude victoria „tricolorilor" sau să vadă vreun gol. În ciuda presiunii permanente la poarta excelentului Frantisch.

Conform așteptărilor, oaspeții — cu o echipă tehnică și dăruită — au ridicat un zid în fața careului propriu, o apărare aglomerată destrămînd-se foarte rar, numai atunci cînd existau posibilități ideale pentru contraatacare. Caracteristice fiu două dintre ele, în min. 51 Coleag a parat excelent sutul lui Krejcirik, iar în min. 85 Pokorny a reluat imprecis). În aceste condiții, misiunea junionilor noștri nu a fost ușoară. Dinamici și conștiincioși, „tricolorii" s-au angajat în atacuri prelungite, frecvența la finalizare a fost și ea satisfăcătoare, dar calitatea de execuție a portarului austriac s-a aflat uneori cu nesaința fotbaliștilor noștri. Și nu amintim decît bara lui Jelea, după un dribling lung, cu care și-a fixat toți adversarii întîlniți în Stadion Municipal, teren bun; timp răcoros, spectatori — circa 500. Șuturi: 20—10 (pe poartă: 9—3). Cornere: 6—2.

ROMÂNIA: Coleag — Moldoveanu, Heidiner, Antimon, Țiucu — Dicu, MOGA, ȘABO, JELEA — Săvoiu, Crudu (min. 46 D. Zamfir).

AUSTRIA: FRANTSICH — Fasching, LANG, Rencher, Mesa — Nasti, MÄHLICH, Krejcirik (min. 62 Afenzer), Fürnschuss — Pokorny. Süss (min. 66 Van Muysen).

A arbitrat V. Juk (U.R.S.S.); la linie: S. Neesulescu și J. Grama.

Cartonașe galbene: RENCHER.

● cale (min. 52), pentru a argumenta afirmația. Cele 20 de șuturi la poarta oaspeților au fost expediate de la toate distanțele și din toate unghiurile, rezumîndu-ne să le menționăm numai pe acelea în care Frantsich a făcut „minunii": min. 24 și 68 — Jelea, min. 41 și 61 — Șabo, min. 54 — Moga. Cu toate acestea, să nu omitem însă acuta ineficacitate a juniorilor noștri.

Ion CUPEN

CLASAMENTUL

1.	SPANIA	5	3	1	8—6 7
2.	Danemarca	5	2	2	1 10—7 6
3.	România	5	0	4	1 4—6 4
4.	Austria	5	0	3	2 3—7 3

Mai sînt de disputat meciurile **România — Danemarca** și **Spania — Austria.**

RAID LA BAZE SPORTIVE

(Urmare din pag. 1)

*mici, vopsite în alb-negru, ca niște jucării, pentru... minifotbal. „Punctul forte" al bazei, nu mai puțin de... 9 terenuri de tenis. Foarte bine întreținute, cu un asemenea „amănunt-o mai sus. Iată și pe celelalte: **Tractorul Brașov,** 24—19, la Constanța, cu **Utilajul Basarabi, Comerțul Simcolaul Mare,** 40—26, la Lugoj, cu **Metalul, Constructorul Oradea,** 18—16 cu **Mecanica Oradea, Calculatorul HIRUC,** 27—20 cu **Steaua II Mecos, Voința Odorhei,** 17—12 la Brașov, cu **Carpatex CSU** și **Dorobanțul Ploiești,** 12—10 la Ploiești, cu **Metalul.** ● Și un record de eficacitate: **Tehnofilia Odorhei — Metalurgistul Cugir** 42—19 ● Un fapt rar întîlnit pe terenurile de handbal: la Focșani, la scorul de 21—14 pentru echipa gazdă, Filatura, oaspetele — Precizia Vaslui — s-au retras de pe teren! ● O privire asupra clasamentelor provizorii evidențiază lupta extrem de strînsă pentru „șefie" mai ales în seria masculină D, unde primele trei formații — **Unio Satu Mare, Mecanica Oradea, Tehnoutilaj Odorhei** — au același număr de puncte (18), iar următoarele trei — **Minaur II** Cavnic, Metalul Bistrița și Constructorul Oradea — au acumulat 16 p. Și în seria B dispute este interesantă, la ea participînd trei echipe: **Petrolul Teleajen** și Arctic Găești care au cîte 19 p, **Tractorul Brașov** 18 p. ● În seria C, fosta divizionară A, **Comutul Simcolaul Mureș,** destanțată la 2 p față de Carpați Mirșa, iar în seria A, **I.M.U. Bacău** conduce cu 1 p. pe Moldosin Vaslui. ● La fete, în seriile B și D, cîte două echipe s-au detașat de restul plutonului: **Confecția** București și **Dorobanțul Ploiești,** respectiv **A.E.M. Timișoara** și **Constructorul Baia Mare.** ● În seria A-V-a, echipa **Universitatea Cluj-Napoca** a cîștigat la Petroșani (29—6 cu Utilajul), învingînd apoi pe IFET Baia Mare (29—6), deși ambele două victorii în contul XV-lui Carpați Mirșa : 25—9 cu Minerul Lupeni (care depășise pe IFET Sibiu, 15—6), 29—9 cu Minerul Berbești. La fel în cazul Rapidului M. Cluc : 6—3 la Baia Mare, 26—3 cu Unirea Săcele, ultima trecută în Transportul Tg. Mureș cu 11—9. Minerul — Transportul 41—0, IFET Sibiu — Utilajul 35—7.

Cornel CRISTĂCHESCU

A APĂRUT UN NOU NUMĂR AL REVISTEI EFS

În sumarul acestui număr, al revistei „Educație fizică și sport" sînt incluse lucrările: TEORIE—STUDII—CERCETĂRI— Contribuții la practice privind selecția și orientarea psihologică a copiilor și juniorilor, de psiholog Maria Verșan; EDUCAȚIA FIZICĂ ȘI SPORTUL ÎN ÎNVĂȚĂMÎNT — Considerații privind aptitudinile necesare profesorului de educație fizică, de prof. Ioan Ștefănescu, Magdalena Mușat; Jocurile sportive la ciclul gimnazial, de prof. Viorel V. Furice; Dezvoltarea motrică și performanțelor sportive la elevii claselor gimnaziale, de prof. Al. Zota și prof. Gh. Haliței; Integrarea absolvenților de învățămînt universitar în muncă și viața socială — deziderat al activității de educație fizică și sport, de lector univ. dr. Mariana Marolicaru și colab.; TEHNICA—METODICA—ANTRENAMENT — Unele contribuții la elaborarea metodicii pregătirii sportivilor la aruncarea discului, de prof. I. Lupu; MEDICINA SPORTIVĂ. Studii privind efectele antioxidante ale seleniului la înotători, de conf. univ. dr. I. Dragnea și colab.; OPINII —CONSULTAȚII — Aspecte sociale ale activității sportive de masă, de prof. V. Fărcaș; Testarea — mijloc important de evaluare a nivelului de pregătire și joc a fotbaliștilor de Divizia A", de prof. V. Dragomir; FILE DE ISTORIE — Din istoria gîndirii și creației științifice și tehnice în domeniul educației fizice și sportului (II), de prof. dr. N. Postolache; Contribuții privind incepturile „jocului cu mingea" (fotbalul) în România, de asist. univ. D. I. Pădureanu.

Reamintim că ABONAMENTUL este calea cea mai sigură pentru ca revista „EDUCAȚIE FIZICĂ ȘI SPORT" să nu lipsească din biblioteca de specialitate a profesorilor de educație fizică, a antrenorilor, a medicilor sportivi, a tuturor activiștilor mișcării sportive.

Reînnoiți-vă de urgență abonamentul la revista „EDUCAȚIE FIZICĂ ȘI SPORT"!

DE LA I.D.M.S.

Autoturismele DACIA 1310 Berlină și Break se livrează pînă la 30 NOIEMBRIE 1989 cumpărătorilor care au banii depuși la CEC în cont pentru autoturismul pînă la data de 31 DECEMBRIE 1986.

Livrările se efectuează în baza numărului de ordine rezultat prin tragere la sorți, indiferent de magazinul de înscriere, la magazinele:

● BUCUREȘTI — pentru cumpărătorii cu domiciliul stabil în municipiul București, județele Giurgiu și Ialomița.

● PITEȘTI — pentru cumpărătorii cu domiciliul stabil în județele Argeș, Dîmbovița, Olt, Prahova, Vîlcea, Dolj, Gorj.

● BRAȘOV — pentru cumpărătorii cu domiciliul stabil în județele Brașov, Covasna, Harghita, Mureș.

● BACĂU — pentru cumpărătorii cu domiciliul stabil în județele Bacău, Buzău, Neamț, Vrancea.

● CLUJ-NAPOCA — pentru cumpărătorii cu domiciliul stabil în județul Cluj.

● IAȘI — pentru cumpărătorii cu domiciliul stabil în județele Botoșani, Iași, Suceava, Vaslui.

● TIMIȘOARA — pentru cumpărătorii cu domiciliul stabil în județele Arad, Bihor, Timiș.

● REȘIȚA — pentru cumpărătorii cu domiciliul stabil în județele Alba, Caraș-Severin, Hunedoara, Mehedinți.

● BAIA MARE — pentru cumpărătorii cu domiciliul stabil în județele Bistrița-Năsăud, Maramureș, Satu Mare, Sălaj.

● CRAIOVA — pentru cumpărătorii cu domiciliul stabil în județele Dolj și Gorj.

● BRĂILA — pentru cumpărătorii cu domiciliul stabil în județele Brăila, Călărași, Constanța, Ialomița, Tulcea, Galați.

● SIBIU — pentru cumpărătorii cu domiciliul stabil în județul Sibiu.

Livrarea autoturismului pentru cumpărătorii cu plata în rate se efectuează la magazinul auto la care este arondat județul de domiciliu.

Autoturismele DACIA 500 se livrează la prezentare, indiferent de data de depunere a banilor la CEC pentru autoturismul DACIA 1300, sau în baza ecuului de depunere în cont pentru autoturism, în contravalorii autoturismului DACIA 500, de către toate magazinele auto IDMS din țară, indiferent de județul de domiciliu.

Vînzările se efectuează în funcție de stocul de autoturisme și capacitatea zilnică de livrare a fiecărui magazin.

Se primesc înscrieri prin transfer pentru persoanele care au bani depuși la CEC în cont pentru autoturism, astfel:

AUTOTURISME OLTCIT CLUB — pînă la 30 IUNIE 1989.
AUTOTURISME DACIA 1410 SPORT — pînă la 30 IUNIE 1988.

STOP-CADRU DIVIZIILE B-DE TINERET

● VOLEI ● După 5 etape în campionatele diviziei secunde, se profilează și mai clar duelurile pentru promovare: **Brăileanf Brăila — Oltcit Craiova** (seria I), **Maratex Baia Mare — GIGCL Brașov** (seria a II-a) la feminin, **Electra București — C.S.U. Galați** (seria I) și „Poli" Timișoara — ASA Electromureș Tg. Mureș (seria a II-a) la masculin. Rezultatele din etapele 4 și 5.

FEMININ: Petrodava P. Neamț — Calculatorul București 0—3, Braiconf — Chimpex Constanța 3—0, Metal 33 Buc. — Comerțul Constanța 3—2, Fintex Fălticeni — Confecția Buc. 0—3, Sportul Studențesc — Locomotiva Ploiești 3—2, Electronica Buc. — Oltcit Craiova 3—2, Oltcit — Petrodava 3—0, Locomotiva — Electronica 3—0, Confecția — Sportul Studențesc 3—2, Comerțul — Fintex 3—0, Chimpex — Metal 33 Buc. 0—3, Calculatorul — Braiconf — 3—0 (seria I); GIGCL Brașov — „Poli" Timișoara 3—0, C.P.B. — Armătura Zalău 1—3, Metalotehnica Tg. Mureș — I.T.B. 3—0, „U" Cluj Napoca — Viitorul Petroșani 3—2, Olimpia Oradea — Constructorul Arad — Astfel, la Baia Mare a avut loc jocul dintre **Unio Satu Mare — Fl. Roșie Sighișoara** (28—27), la Tîrgoviște, **Arcelik Găești — I.M.P. Sf. Gheorghe** (35—28), la Piatra Neamț, **Cetatea Tg. Neamț — Victoria Constanța** (24—21), la Deva, **Textila Sebeș — C.S.M. Sibiu** (30—30), la Alexandria, **Sportul Muncitoresc Caracal — Electro Pitești** (23—30). ● În afara egalului menționat, cu același scor s-a încheiat și întîlnirea dintre Metalul Hunedoara — Unirea Tricolor Dej, iar în alte două jocuri („U" Farmec Cluj-Napoca — **Industria Linii Timișoara, Industria Sîrmei Oradea — REMIN Deva**) rezultatul final a fost identic: 21—21. ● Un nou record al victoriilor în deplasare (șapte!) l-au înregistrat handbaliștii de la Tractorul Brașov, 24—19, la Constanța, cu **Utilajul Basarabi, Comerțul Simcolaul Mare,** 40—26, la Lugoj, cu **Metalul, Constructorul Oradea,** 18—16 cu **Mecanica Oradea, Calculatorul HIRUC,** 27—20 cu **Steaua II Mecos, Voința Odorhei,** 17—12 la Brașov, cu **Carpatex CSU** și **Dorobanțul Ploiești,** 12—10 la Ploiești, cu **Metalul.** ● Și un record de eficacitate: **Tehnofilia Odorhei — Metalurgistul Cugir** 42—19 ● Un fapt rar întîlnit pe terenurile de handbal: la Focșani, la scorul de 21—14 pentru echipa gazdă, Filatura, oaspetele — Precizia Vaslui — s-au retras de pe teren! ● O privire asupra clasamentelor provizorii evidențiază lupta extrem de strînsă pentru „șefie" mai ales în seria masculină D, unde primele trei formații — **Unio Satu Mare, Mecanica Oradea, Tehnoutilaj Odorhei** — au același număr de puncte (18), iar următoarele trei — **Minaur II** Cavnic, Metalul Bistrița și Constructorul Oradea — au acumulat 16 p. Și în seria B dispute este interesantă, la ea participînd trei echipe: **Petrolul Teleajen** și Arctic Găești care au cîte 19 p, **Tractorul Brașov** 18 p. ● În seria C, fosta divizionară A, **Comutul Simcolaul Mureș,** destanțată la 2 p față de Carpați Mirșa, iar în seria A, **I.M.U. Bacău** conduce cu 1 p. pe Moldosin Vaslui. ● La fete, în seriile B și D, cîte două echipe s-au detașat de restul plutonului: **Confecția** București și **Dorobanțul Ploiești,** respectiv **A.E.M. Timișoara** și **Constructorul Baia Mare.** ● În seria A-V-a, echipa **Universitatea Cluj-Napoca** a cîștigat la Petroșani (29—6 cu Utilajul), învingînd apoi pe IFET Baia Mare (29—6), deși ambele două victorii în contul XV-lui Carpați Mirșa : 25—9 cu Minerul Lupeni (care depășise pe IFET Sibiu, 15—6), 29—9 cu Minerul Berbești. La fel în cazul Rapidului M. Cluc : 6—3 la Baia Mare, 26—3 cu Unirea Săcele, ultima trecută în Transportul Tg. Mureș cu 11—9. Minerul — Transportul 41—0, IFET Sibiu — Utilajul 35—7.

Cornel CRISTĂCHESCU

24 DE ORE LA O ASOCIAȚIE

(Urmare din pag. 1)

Timiș. **Deocamdată,** deoarece ambițiile sînt mari. ● **CABANA ELBA** din comuna Șag Timișenei (situată pe malul Timișului, la 7 kilometri de Timișoara) este locul de sport și agrement preferat de cei meniți muncii de la ELBA, începînd din primăvară și pînă toamna tîrziu. Terenurile de minifotbal, tenis, volei, mesele pentru șah și tenis stau la dispoziția numeroșilor amatori de recreere și mișcare în aer liber, la fiecare sfîrșit de săptămînă. ● **EXCURSIILE,** organizate cu regularitate la Băile Felix, Pădurea Verde, Stina de Vale, Buziaș, Crivaia, la Muntele Mic și la Semenic, reunesc, săptămînă de săptămînă, zeci de oameni ai muncii de la ELECTROBANAT, dorîtori să se bucure de frumusețile patriei. ● **MULTE COMPETIȚII DE MASĂ,** înscrise sub genericul Daciadei au devenit tradiționale la ELBA, printre ele afîlndu-se **„Cupa 1 Mai", „Cupa 23 August", „Cupa U.T.C.",** numeroase crosuri, precum și campionatele pe interșecții, la diferite discipline sportive. ● **ATAȘAMENTUL** față de sport s-a manifestat din plin, de către conducerile întreprinderii și asociației sportive ELBA, cu prilejul Campionatului European de baschet pentru cadete, desfășurat în luna august, în sala Olimpia din Timișoara. Organizatorii (F. R. Baschet și C.J.E.F.S. Timiș) au beneficiat de un sprijin consistent din partea factorilor amintiți, motiv pentru care federația de specialitate a ținut să multumească, în scris, pentru concursul primit cu ocazia Campionatului European, care a prilejuit reprezentivei României frumoasa performanță, în premieră pentru baschetul din țara noastră, de a cuceri titlul de vicecampioană continentală.

ȘTIRI ● ȘTIRI ● ȘTIRI

● **BRIGADA DE ARBITRI PENTRU ROMÂNIA — DANEMARCA.** Importanta partidă din preliminariile C.M., România — Danemarca, ce se va disputa în ziua de 15 noiembrie, la București, va fi condusă de o brigadă de arbitri din Italia: **T. Lanese** — în centru și **L. Magne** și **A. Amendolia** — la linie. Observator F.I.F.A. a fost desemnat **Jean Leroy** (Franța).

● **PROGRAMAREA ULTIMELOR SASE ETAPE ALE TURULUI DIVIZIEI A.** După cum ne anunță F.R.F., ultimele șase etape ale turului campionatului Diviziei A la fotbal au fost programate după cum urmează: **ETAPA A XII-a : la 19 noiembrie ; ETAPA A XIII-a : 26 noiembrie ; ETAPA A XIV-a : 3 decembrie ; ETAPA A XV-a : 10 decembrie ; ETAPA A XVI-a : 13 decembrie ; ETAPA A XVII-a : 17 decembrie.**

O VICTORIE CU ȘAPTE GOLURI

HALTERE ● FINALELE Daciadei, desfășurate la Timișoara, au scos în evidență multe aspecte pozitive : afirmarea unor tinere speranțe, rezultate bune (în afară de cele două recorduri ale lui Feri și Udrea) și o organizare excelentă, asigurată de gazde (C.J.E.F.S. și A.S. Electromotor), în colaborare cu F.R.H. ● A FOST EDITAT și un program atractiv al campionatelor, primit cu deosebit interes de spectatori, de toți participanții PUTINI sînt cei ce secretariatul și arbitrajele la halterе au un rol hotărîtor în derularea cursivă și corectă a disputelor. La aceste capitolele, desi au existat și unele (mici) scăpări, competenți cei mai competent crainic (M. Dimitriu), el a fost înlocuit cu brio de N. Băjenaru și, în primul rînd, de D. Apostoi (fiul fostului multiplu campion și recordman al țării, D. Apostol — acum secretarul campionatelor). În ce privește arbitrajele, spun antrenorii și sportivii, ele au fost irepros abile. Nici nu e de mirare, cînd printre ei se aflau doi foști campioni și recordmani, maeștrii sportului **Ion Panait** și **Marin Cristea,** foarte bine secondați de **P. Rancu, C. Ionescu** și **V. Mereuță.** ● MAJORITATEA sportivilor au fost evidențiați în cronicile anterioare. Să facem loc și unor antrenori, care și-au pregătit bine elevii : **Constantin Dumitru** (Steaua), **Tudor Enuță** (Dinamo), **Mihai Constantinescu** (Olimpia), **Gh. Mănăilescu** și **Gh. Gospodinov** (Rapid), **Gh. Ion** (Vagonul Arad), **Andrei Karaffa** (C.S.M. Bistrița), **Milan Costică** (Electromotor), **Ilie Ienciu-Dociu** (Constructorul Buc), **Lisias Ionescu** (Chimpex), **Radu Colu** (A.S. Mureș), **Spiridon Hergheligiu** (Clujana), **Gh. Iakab** (C.S.M. Cluj-Napoca), **Marcel Iridon** (Constructorul Tg. Mureș). s.a. **(I. O.)**

HOCHEI ● SE POATE întîmpla, dintr-un motiv major, ca un arbitru delegat (cu cîteva zile înainte) să nu se poată prezenta la un meci. Așa fost cazurile lui Dumitru Trandafir — la Bucureșți și Tibor Szabo — la Miercurea Ciuc. Primul a fost înlocuit (cu succes) de Andrei Becze, pentru al doilea negăsindu-se un suplinitor. E de mirare că într-un oraș cu atîția hochei nu s-a găsit un om de schimb, mai ales că se știa din ajun că va fi nevoie. ● **TOT LA MIERCUREA CIUC,** în partida a doua, cînd l-a condus Szabo s-a putut prezenta, pu a mai vrut să arbitreze Gheorghe Tasnadi, motivînd că, insultat de unul din antrenorii localnici, refuză să mai intre pe gheață cînd joacă echipele din Miercurea. E de crezut, dar trebuia să iasă pe gheață, oricum, pentru federativi să nu mai delege **pe viitor** la Sport Club sau Progresul. ● ARBITRII DELEGAȚI la partida de la Galați noteazâ în raport că porțile nu sînt regulamentare (prin ochiurile plasei se strecoară pucul) și că gheața a fost sub orice critică. „Regretabil — spune arbitrul Gh. Mieu — că o echipă care a jucat așa de bine, de o exemplară disciplină, poate pierde o partidă din cauza organizării!". Se referea la indicația dată de federație, de a nu se iniția începerea meciului dacă nu sînt întrunite condițiile regulamentare (porți, iluminat, gheață, abitri de poartă, cronometror și secretar de foaia de arbitraj). Cîndva se meci pierdută echipei organizatoare. Atentie, deci ! **(M. C.)**

JUDO. ● LA RECENTELE finale feminine ale Daciadei, printre concurentele de la cat. 48 kg se afla și **Florica Pricob** (Constatea Brăila), constituită întreprinderea Progresul din localitatea dunăreană, în virstă de 30 de ani, stuidentă în anul II la I.E.F.S. — curs fără frecvență. Primul ei loc a fost cîștigat cu atîta ipponi. În cel de al doilea, însă, ea s-a accidentat și, fireste, a fost nevoită să cedeze. Nu mică ne-a fost surprinderea revăzînd-o pe cea care leancă în nenumărate rînduri, după ce primise asistență medicală. Pricob a cîștigat două meciuri prin ippon, după care și semifinala, situîndu-se pe locul 3. În timpul ultimei partide, și sus menționata adversara în osaekomi (fixare), dar — culmea ghinionului ! — s-a accidentat din nou. Invingîndu-și durerea, Florica Pricob n-a putut face nimic pînă ce nu a sunat gongul, consfințind victoria sa prin ippon... ● INCEPIND de la prima ediție, 1986, seria tinoarele din categoria grea au o tradiție de care n-au putut să treacă decît de cînd invinse prin ippon. E vorodată de Leonora Viziliu (C.S.M. Borzești), de 4 ori consecutiv pe locul I. Are 22 de ani, și este lăcătuș mecanic la Combinatul Petrochimic Borzești. Visul ei : să concureze la C.E. ● CEA MAI VALOROASĂ finalistă a fost, nedoios, resiteanca **Simona Richter,** fostă înotătoare — de la virsta de 6 ani pînă la 14 Din '86, ea a început să practice judoul, iar în anul următor s-a situat pe locul 2 pentru ca în '88 și '89 să urce pe primul la cat. 72 kg. La cei 17 ani ai săi, Simona deține și trofeul internațional în acest sport : campioană balcanică (1989), medalii de argint și bronz la Turneul Prietenia — Bulgaria 1988 și Cuba 1989 ● **(I. CH.)**

MOTO. ● DIN ECHIPELE participante la Campionatele Republicane de viteză pe șosea, încheiate duminică pe traseul de la Arad, au făcut parte și fete care, spre surprinza generală, au sosit înaintea unor băieți. Astfel, din cei 17 concurenți alîniați la startul clasei 50 cmc — **începători, Doina Popescu** (

În Cupa „Liliana Ronchetti"

VOINȚA BUCUREȘTI — ORIZONT MINSK 78-73

Puțini spectatori în sala Floreasca la meciul retur din cadrul **Cupei „Liliana Ronchetti"** dintre echipele feminine **Voința București** și **Orizont Minsk.** După cum se știe, în prima partidă baschetbalistele sovietice au cîștigat cu 69—51 și aveau, normal, prima șansă de a obține calificarea în turul următor al competiției. Aseară, însă, sportivele de la Voința au realizat o frumoasă victorie de palmares cu 78—73 (47—33) și putem afirma că au fost destul de aproape de realizarea unei spectaculoase calificări... A fost o partidă tipică de calificare. Elevele lui **Marian Strugaru** au abordat meciul de aseară sigure pe ele și făcînd, parcă, abstracție de handicapul de 18 puncte de la Minsk, au început încă din start o frumoasă și dătătoare de speranțe cursă de urmărire. În prima repriză româncele au evoluat sigure pe ele, s-au apărat atent și în atac au realizat combinații și coșuri aplaudate deseori la scenă deschisă de asistență. Ele s-au desprins repede pe tabela de marcaj și datorită, în special, eficacității **Luminiței Ciocan** și **Elenei Caloianu** au făcut ca după 15 minute de joc diferența de 18 puncte să fie redusă doar la 3—4.

Ștefania Borș *(nr. 12) mereu prezentă în lupta sub panouri.* Foto: Eduard ENEA

La reluare sportivele sovietice au cîteva acțiuni reușite, realizează și 2—3 coșuri de 3 puncte, dar baschetbalistele noastre nu cedează. Ele pierd în min. 28 și 30 (eliminate pentru 5 greșeli personale) pe **Roxana Ștefan** și **Elena Caloianu,** două jucătoare de bază, și avantajul bucureștencelor pe tabela de scor a scăzut văzînd cu ochii. Voința a cîștigat acest meci cu 78—73 (47—33), dar cele care s-au calificat în turul următor au fost baschetbalistele de la Orizont Minsk cu scorul general de 142—129. Au marcat: **Ciocan 24, Jerebie 21, Caloianu 13, Borș 8, Ștefan 8, Hinda 4** pentru învingătoare, **Ivanovskaia 24, Kalonta 15, Ksenznir 14, Sumnikova 8, Ruban 6, Chorochilova 2, Satikova 4.** Bun arbitrajul cuplului **L. Ristovski** (Iugoslavia) — **I. Ramot** (Israel).

Paul IOVAN

SPORTUL ÎN LUME

Gala finală a „Cupei Mondiale" la haltere

NICU VLAD — LOCUL 1 LA CATEGORIA 100 kg

La Lisabona, s-a desfășurat Gala finală a „Cupei Mondiale" la haltere, la care au fost invitați cei mai buni 16 sportivi (din 11 țări), remarcați în etapele anterioare. Țara noastră a fost reprezentată de **Nicu Vlad,** care a luat startul la categoria 100 kg, ocupînd primul loc cu 395 kg (180+215), înaintea sovieticului Rizvan Keliskanov — 355 kg.

Federația Internațională a alcătuit un clasament „open" pe baza rezultatelor obținute la această gală, acordînd procentaje în funcție de cele mai valoroase performanțe (în comparație cu recordurile mondiale). Iată-l: 1. Liu Shu Bin — R. P. Chineză (cat. 56 kg) 285 kg, 2. Ivan Ivanov — Bulgaria (cat. 52 kg) 257,5 kg, 3. Naim Suleimanoglu — Turcia (cat. 60 kg) 305 kg, 4. Stefan Botev — Bulgaria (cat. 110 kg) 422,5 kg, 5. Aleksandr Kurlovici — U.R.S.S. (cat. +110 kg) 420 kg, 6. **Nicu Vlad — România (cat. 100 kg) 395 kg.** Să notăm că la această reuniune — care s-a bucurat de un frumos succes de public, 4 000 de spectatori — au luat startul majoritatea campionilor și recordmanilor lumii.

ACTUALITATEA ÎN TENIS

● **Indianapolis** (S.U.A.), turul 1 (f): Katerina Maleeva (Bulgaria) — Tami Whitlinger (S.U.A.) 4—6, 6—1, 6—2; Amy Frazier (S.U.A.) — Leila Meski (U.R.S.S.) 6—4, 5—7, 6—3 ● **Worcester** (S.U.A.), primul tur (f): Zina Garrison — Patty Murren (ambele S.U.A.) 6—2, 6—1; Conchita Martinez (Spania) — Peanut Louise Harper (S.U.A.) 6—2, 6—0; Bettina Bunge (R.F.G.) — Amy Schwartz (S.U.A.) 6—2, 6—4 ● **Paris,** turul 1 (m): Boris Becker (R.F.G.) — Milan Srejber (Cehoslovacia) 6—3, 6—3; Jakob Hlasek (Elveția) — Tim Mayotte (S.U.A.) 2—6, 6—3, 6—2; Miloslav Mecir (Cehoslovacia) — Emilio Sanchez (Spania) 6—2, 6—2; Henri Leconte (Franța) — Richard Matusewski (S.U.A.) 7—6, 6—0; Michael Chang (S.U.A.) — Amos Mansdorf (Israel) 6—3, 6—2.

MARELE PREMIU I.A.A.F. ÎN SALĂ

PARIS, 1 (Agerpres). În anul 1990 sezonul internațional de atletism în sală va cuprinde peste 20 de concursuri, majoritatea conținînd pentru „Marele Premiu IAAF". Primul dintre acestea va avea loc la 12 ianuarie, la Hamilton (Canada) și va fi urmat de reuniunile programate la Los Angeles, Sindelfinden, New York, Stuttgart, Osaka, San Sebastian, Atena etc.

PE SCURT ● PE SCURT

BASCHET ● C.C.E. masculin: Maccabi Tel Aviv — BK Klosterneuburg 103—84

BOX ● Pugilistul italian Salvatore Nardino a devenit campion mondial la cat. superușoară (WBC), învingîndu-l prin k.o. tehnic în repriza 6 pe brazilianul Carlos Dorea, în gala de la Fano (Italia).

HANDBAL ● La Katrineholm, meci masculin: Suedia — Norvegia 18—16 ● La Pinar del Rio în Cuba, în Campionatul Panamerican — masculin: Cuba — Canada 29—21, S.U.A. — Porto Rico 32—17.

HOCHEI PE GHEAȚĂ ● La Ostrava: Cehoslovacia — U.R.S.S. 2—5 (1—1, 1—2, 0—2), în prezența a 10 000 spectatori.

ÎNOT ● Într-un concurs la Cracovia, Kornelia Gressler (R.D.G.) a cîștigat 200 m liber — 2:05,90, 100 m fluture — 1:14,63, 200 m mixt — 2:21,66.

SCHI ● Slalomul paralel de la Solden (Austria) a fost cîștigat de elvețianul Pirmin Zurbriggen, care l-a întrecut în finală pe austriacul Bernhardt Gstrein.

ȘAH ● În runda a 3-a a Campionatului Mondial pe echipe, de la Lucerna, selecționata U.R.S.S. a întrecut cu scorul de 3,5—0,5 puncte formația Iugoslaviei (Karpov — Liubojevici remiză, Ivanciuk — Velimirovici 1—0, Vaganian — Nikolici 1—0, M. Gurevici — Ivanovici 1—0). Alte rezultate: Anglia — Elveția 3—1, Cuba — Ungaria 2—2, S.U.A. — Olanda 3—1, R.P. Chineză — Selecționata Africii 2,5—1,5. În clasament conduce U.R.S.S. cu 10 puncte, urmată de Anglia și Ungaria — cîte 7 puncte.

Contrapunct

D-ALE BOXULUI PROFESIONIST

Boxul profesionist reintră în „ringul" discuției publice, aprinse și contradictorii, după ce portoricanul Ramon Cruz a depus, deunăzi, o plîngere la I.B.F., reclamînd „modul nesportiv, dacă nu grosolan, lipsit de respect" în care a fost tratat pînă să abordeze meciul cu francezul Fabrice Benichou, unul avînd în joc centura supremă a categoriei super-cocoș (intermediară, între „cocoș" și „pană") a respectivei organizații. Nu atît meciul, pe care l-a pierdut la puncte în fața campionului en titre, a constituit obiectul memoriului întocmit de portoricani, cît întîmplările care l-au precedat...

Ales în mod bizar ca challanger, cu o „carte de vizită" mai degrabă mediocră (14 victorii, 3 înfrîngeri), dar preferat de frații Acaries, managerii lui Benichou, tocmai pentru că prezenta riscuri minime pentru elevul lor, Ramon Cruz a fost anunțat în ultimul moment că întîlnirea nu se va disputa în Maroc, cum se stabilise inițial, ci la Paris. Sosit în orașul de pe Sena, portoricanul s-a instalat la hotel pentru a afla că meciul va avea loc la... Bordeaux! A luat iarăși avionul, în grabă, numai că la Bordeaux nu-l aștepta nimeni! A mai consumat astfel o zi, după cele două petrecute pe ruta San Juan — New York — Paris, ca să descopere ce și cum. Abia simbătă, meciul fiind programat pentru miercuri, a putut să se antreneze, dar i-a fost imposibil, întrucît sala, deși plătită, fusese închisă din ordinul fraților Acaries! S-a mulțumit cu o alergare prin parc, la capătul căreia s-a văzut însă silit să schimbe hotelul (pasămite asaltat de turiști), deoarece organizatorii galei, aceiași manageri, „uitaseră" să prelungească rezervarea! Cînd, în sfîrșit, totul părea să fi reintrat cît de cît în normal, chiar luni la prînz i s-a adus aminte lui Cruz că, pentru a încrucișa mănușile în Franța, e obligatoriu să treacă un examen medical. S-a conformat, firește, doar că în loc să vină să-l însoțească la ora 10, cum fusese înțelegerea, emisarii fraților Acaries au venit la 5 după-amiază, portoricanul așteptîndu-i în holul hotelului! În aceste condiții, tracasat și nepregătit, Ramon Cruz a solicitat amînarea meciului, numai că telegrama lui, pe care organizatorii s-au angajat s-o trimită la I.B.F., n-a mai ajuns niciodată la destinație!

În pofida acestui „scenariu", partida s-a ținut și Cruz a pierdut-o, după 8 reprize, nu fără să-i fi pus însă mari probleme lui Benichou, care s-a și ales, ulterior, cu 8 puncte de sutură la arcada stîngă. Singurii care au ieșit bine din toată această poveste cusută cu ață albă, dacă nu urîtă, au fost frații Acaries, ca încă o dovadă, a cîta?, că în boxul profesionist scopul scuză mijloacele.

Ovidiu IOANIȚOAIA

Jucînd cu mult sub valoarea ei după pauză

STEAUA PĂRĂSEȘTE C.C.E. (1-5 în returul cu P.S.V.)

EINDHOVEN, 1 (prin telefon, de la trimisul nostru special). După ce nu izbutise la București o desprindere mai netă, în min. 18, la Eindhoven, Steaua a reușit să conducă cu... 2—0 (prin adițiune de goluri), ceea ce ne-a făcut să sperăm că formația gazdă va acuza decisiv golul înscris impecabil de Lăcătuș. Dar n-a fost așa... Echipa lui Hiddink și-a reluat ofensiva și, egalînd relativ repede, s-a relansat spre o calificare realizată în cele din urmă lejer. Cită diferență, însă, între Steaua din prima manșă și cea din manșa a doua? A fost suficient să cadă golul lui Romario, imediat după pauză, pentru ca ea să-și piardă cumpătul. Neizbutind să-și regrupeze forțele, cu precădere în sistemul defensiv, Steaua a primit, la numai două minute, încă un gol, înscris de același Romario. La 3—1, eliberîndu-se aproape total de emoții, P.S.V. a jucat cu o și mai mare dezinvoltură, speculînd la maximum degringolada care cuprinsese echipa noastră. A venit apoi acel 4—1 (a înscris Ellerman, după părerea noastră din poziție de ofsaid) și ultimele speranțe într-o redresare și în cîmpul de joc și pe tabela de scor s-au risipit, astfel că am asistat la un foarte sever 5—1 (1—1). Trebuie spus că P.S.V. ne-a apărut tuturor ca o echipă de ridicată valoare.

Chiar în primul minut, Romario a încercat, la o lovitură liberă indirectă de la 17 m, să-l surprindă pe goalkeeper-ul nostru, dar mingea s-a dus „peste". În min. 3, dintr-o poziție favorabilă, Lerby a tras pe lîngă bară. Lung se va remarca în două faze: prima dată, în min. 7, cînd Romario a pătruns, dar portarul Stelei a... placat mingea in extremis; apoi, după alte două minute, tot el a ploniat salvator la picioarele lui Povlsen, intrat în careu. Prima replică a echipei noastre se va solda cu un frumos șut al lui Hagi, la colțul scurt, jos, din lovitură liberă de pe dreapta, Van Breukelen probîndu-și clasa și respingînd în corner. Balint pătrunde în min. 16 pe aceeași parte, centrează, însă din nou portarul lui P.S.V. este la post, blocînd la timp în fața lui Lăcătuș. **Peste nici un minut Hagi execută o lovitură liberă de pe stînga, înalt, LĂCĂTUȘ sare mai sus decît Heintze, trimițînd, cu boltă, peste Van Breukelen, în poartă: 0—1!** Echipa olandeză trece la atac, în min. 24 Chovanec șutînd puternic din careu, Lung respinge pînă la Romario, care ezită și apărarea stelistă rezolvă situația critică. **În min. 28 se produce egalarea, la o fază fixă:** ELLERMAN **execută o lovitură liberă de la 17 m la vinclu: 1—1.** În min. 39 Chovanec reia de la 8 m pe lîngă bară, iar după un minut Iovan îi „suflă" mingea lui Lerby

Campioana Olandei începe partea a doua a jocului cu o decizie care va amenda foarte repede erorile defensivei steliste. Astfel, **în min. 47, Lerby, deschis pe stînga** (D. Petrescu era prea avansat) **centrează arcuit și** ROMARIO **reia, nestingherit, cu capul, în plasă: 2—1. Două minute după aceea, la o minge lungă, Bumbescu ezită și același** ROMARIO **îi „la față", înscriind pe lîngă Lung: 3—1.** Gazdele vor mai avea două bune ocazii în min. 51 (deviere Romario, din careul mic, de puțin afară) și 61 (șut Chovanec, tot alături). **În min. 65,** ELLERMAN **este angajat pe lîngă o apărare parcă surprinsă și tehnicul atacant al lui P.S.V. mărește avantajul echipei sale la 4—1.** Steaua a echilibrat apoi jocul, a fost mai insistentă, dar ineficace. Finalul a aparținut însă formației din Eindhoven, care în min. 82 a avut două mari ocazii: Povlsen l-a „păcălit" pe Iovan la o deschidere pe stînga, a tras puternic, din unghi, și Lung a respins „peste", pentru ca la cornerul executat, același Povlsen să reia, cu capul, în „transversală". **Golul ultim al partidei a fost marcat tot de brazilianul** ROMARIO, **în min. 86, care și-a dovedit măiestria, eliminîndu-i, printr-un „lanț" de fente, pe Ungureanu și Lung, trimițînd apoi, fără dificultate, în poartă: 5—1.**

Arbitrul **Siegfried Kirschen** (R. D. Germană) a condus formațiile:

P.S.V. EINDHOVEN: Van Breukelen — Gerets, Nielsen, CHOVANEC, Heintze — LINSKENS, Van Aerle, LERBY — ELLERMAN, ROMARIO (min. 89 Gillhaus), POVLSEN.

STEAUA: Lung — D. Petrescu, Bumbescu, Iovan, UNGUREANU — Mujnai, HAGI, Rotariu, I. Dumitrescu (min. 71 I. Stan) — LĂCĂTUȘ (min. 68 Grigoraș), Balint.

Gheorghe NICOLAESCU

IERI, ÎN CUPELE EUROPENE

Unele marți, majoritatea ieri, s-au disputat partidele retur ale cupelor europene intercluburi, din etapa a doua a competițiilor. Echipele subliniate s-au calificat pentru etapa următoare. În C 1 și C 2 partidele din sferturile de finală sînt programate anul viitor, la 7 și 21 martie, iar optimile de finală ale Cupei U.E.F.A. vor avea loc anul acesta, la 22 noiembrie și 6 decembrie. Între paranteze figurează rezultatele din prima manșă. Iată rezultatele:

CUPA CAMPIONILOR EUROPENI

F.C. Tiroi	— Dnepr	(0—2) 2—2
Real Madrid	— A.C. Milan	(0—2) 1—0
F.C. Malines	— Malmö FF	(0—0) 4—1
A.E.K. Atena	— Marsilia	(0—2) 1—1
Sredeț Sofia	— Sparta Praga	(2—2) 3—0
17 Nentori	— Bayern München	(1—3) 0—3
P.S.V. Eindhoven	— Steaua	(0—1) 5—1
Benfica	— Honved	(2—0) 7—0

CUPA CUPELOR

Sampdoria	— Borus. Dortmund	(1—1) 2—0
Dynamo Berlin	— Monaco	(0—0) 1—1 d.p.
Ferencvaros	— Admira Wacker	(0—1) 0—1
F.C. Barcelona	— Anderlecht	(0—2) 2—1 d.p.
Partizan Belgrad	— Groningen	(3—4) 3—1
Djurgaarden	— Valladolid	(0—2) 2—2
Dinamo Buc.	— Panathinaikos	(2—0) 6—1
Grasshoppers	— Torpedo Moscova	(1—1) 3—0

CUPA U.E.F.A.

F.C. Austria	— Werder Bremen	(0—5) 2—0
Dundee United	— F.C. Anvers	(0—4) 3—2
Sochaux	— Fiorentina	(0—0) 1—1
Rapid Viena	— F.C. Bruges	(2—1) 4—2
Spartak Moscova	— F.C. Köln	(1—3) 0—0
Hamburger S.V.	— Zaragoza	(0—1) 2—0 d. p.
Juventus	— Paris St. Germain	(1—0) 2—1
Jalghiris	— Steaua Roșie	(1—4) 0—1
F.C. Liège	— Hibernians (Sc.)	(0—0) 1—0
Banik Ostrava	— Dinamo Kiev	(0—3) 1—2
Auxerre	— Rovaniemi	(5—0) 3—0
V.f.B. Stuttgart	— Zenit Leningrad	(1—0) 5—0
Valencia	— F.C. Porto	(1—3) 3—2
Napoli	— Wettingen	(0—0) 2—1
F.C. Karl Marx	— F.C. Sion	(1—2) 4—1

Meciul **Olympiakos Pireu — Vienna** (2—2 în tur) va avea loc astă-seară.

CAMPIONATE

CEHOSLOVACIA (et. 9): Dukla Banska Bystrica — Ostrava 1—2, Dunajska Streda — Inter Bratislava 0—2, Slovan — Trnava 2—0, Cheb — Dukla Praga 1—1, Slavia Praga — ZVL Bystrica 4—1, Vitkovice — Zbrojovka Brno 2—1, Olomouc — Plastika Nitra 2—0. În clasament: **Sparta Praga** — 13 p (un joc mai puțin disputat), urmată de **Ostrava** — 13 p. **PORTUGALIA** (et. 7). Echipele **Sporting Lisabona** și **F.C. Porto** — cu cîte 11 puncte, se află în fruntea clasamentului. Rezultate: Feirense — Nacional 1—1, Braga — Penafiel 3—0, Benfica — Portimonense 5—0, Maritimo — F.C. Porto 0—0, Amadora — Belenenses 4—1, Boavista — Guimaraes 1—2, Chaves — Sporting 2—1, Tirsense — Beira Mar 2—0. **FRANȚA** (et. 16). În clasament **Bordeaux** — 24 p urmată de **Sochaux** — 22 p și **Marsilia** — 21 p (un meci mai puțin disputat). Rezultate: Toulouse — Monaco 0—1, Marsilia — Paris St. Germain 2—1, Lyon — Bordeaux 0—0, Nantes — Cannes 1—0, Nisa — Brest 0—1, Metz — Lille 1—1, Montpellier — St. Etienne 3—3: R.C. Paris — Toulon 0—2, Sochaux — Caen 5—0, Auxerre — Mulhouse 3—1.

Redacția și administrația cod 79778 București str. V. Conta 16 oț. P.T.T.R. 1 tel. 11.79.70. și 11.50.59 · coresp. 10.34.60; interurban 437; telex 10 350 romsp. Telefax: (90) Nr. 11.60.33
Pentru străinătate abonamente prin Rompresfilatelia sectorul expor-import presă P.O.B. 12-201 telex 10376. prsfir București Calea Griviței nr. 64-66 10 369. Tiparul I.P. „Informația"

Bibli[illegible]a [illegible]teana

Proletari din toate țările, uniți-vă!

Sportul

ZIAR AL CONSILIULUI NAȚIONAL PENTRU EDUCAȚIE FIZICĂ ȘI SPORT

ANUL XLV – Nr. 12 397 | 4 PAGINI – 50 BANI | Vineri 3 noiembrie 1989

În derbyul masculin la handbal

STEAUA — DINAMO 27-25 (10-12)

● Campionii termină neînvinși turul celei de a 32-a ediții ● Spectacol de calitate în Sala Floreasca ● Fair-play-ul – caracteristică a disputei de ieri

Atmosferă de mare spectacol în Sala Floreasca, unde joi după-amiază s-a disputat eternul derby la handbal masculin dintre **Steaua** și **Dinamo București**, încheiat cu scorul de 27—25 (10—12) în favoarea campionilor en titre! O precizare se impune de la început: în pofida mizei deosebite, meciul — cu asprimea așteptată — s-a desfășurat într-un deplin spirit de fair-play, spre lauda amblor formați, care au transformat frumoasa lor rivalitate sportivă într-un spectacol de calitate, la care au contribuit și cei doi „cavaleri ai fluierului", **Jean Mateescu** și **Valter Dăncescu**. Jocul a început în nota de superioritate a campionilor, care au deschis scorul în secunda 20, prin **Marian Dumitru**, cel mai bun jucător de pe teren. Dinamoviștii, atenți, egalează în min. 3, prin **Ioan Mocanu** și trec la cîrma jocului, necedînd inițiativa pînă la sfîrșitul primei părți a partidei, timp în care **Vasile Cocuz** și apoi **Alexandru Buligan** au parat aruncările de la 7 metri expediate de **Dumitru Berbece** și **Marian Dumitru**, în min. 13 și, respectiv, 27. Dinamoviștii au condus permanent, chiar la trei goluri diferență (8—5, min. 17), apetitul de gol al lui **Robert Licu** fiind evident. Dar, din min. 23, antrenorii **Radu Voina** și **Ștefan Birtalan** îl „lipesc" pe **Virgil Niculae** de tînărul jucător dinamovist și efectele urmau să apară în continuare. După pauză, aspectul jocului se schimbă, Steaua preia inițiativa, cursa de urmărire îi reușește și: 13—13 în min. 34. Din acest moment, urmează două perioade „de foc" — între min. 34 și 41 — cînd se înscriu 9 goluri, scorul devenind 17—17 și apoi între min. 46 și 52, cînd tabela se modifică tot de 9 ori.

Mihail VESA

(Continuare în pag. 2-3)

Nicolae Popescu (*Steaua*) *infiltrat pe semicercul dinamoviștilor, înscrie spectaculos.* Foto: Aurel D. NEAGU

Prin dubla victorie, realizată la scor, asupra lui Panathinaikos

DINAMO — UNA DIN PERFORMERELE TURULUI II AL CUPELOR EUROPENE LA FOTBAL

Așa cum, în mod obiectiv, subliniau și reprezentanții presei ateniene care au urmărit meciul disputat miercuri la București, **Dinamo poate fi considerată ca una dintre performerele turului al II-lea al cupelor europene la fotbal.** Într-adevăr, puține sînt echipele care au evoluat în această fază a competițiilor continentale inter-cluburi și au reușit să se califice în etapa următoare **prin două victorii (obținute atît pe propriul teren, cît și în deplasare) și la un scor general de o asemenea severitate: 8—1.** Și aceasta nu în dauna unei adversare oarecare, ci a unei echipe care, chiar dacă acum nu mai are forța de pe vremea cînd se califica în finala Cupei Campionilor Europeni, a rămas totuși destul de competitivă, beneficiind de o mare experiență internațională (a luat parte aproape în fiecare an la una din cupele europene) și avînd în rîndurile sale cîțiva jucători de bună valoare. De altfel, „unsprezecele" atenian s-a străduit — atît în prima manșă, disputată pe Stadionul Olimpic din capitala Greciei, cît și în partida-retur, de la București — să dea o replică viguroasă fruntașei campionatului nostru. Dar, în pofida evidentelor eforturi depuse, s-a văzut nevoit să se încline, în ambele confruntări, **în fața unui partener de întrecere ce s-a dovedit net superior pe toate planurile.**

Fără a se exagera cu nimic realitatea, se poate afirma că **Dinamo s-a prezentat în cele două meciuri cu Panathinaikos la nivelul echipelor de club din elita europeană.** Ea a practicat un joc modern, ofensiv, a realizat — în repriza secundă a meciului de la Atena, precum și, sau mai ales, în partida de la București — **o adevărată demonstrație de fotbal-spectacol, în care realizările personale ale unor jucători** (miercuri, pe stadionul Dinamo, **Rednic, Sabău, Lupu** și alți coechipieri **s-au dovedit** în anumite momente realmente sclipitori) **s-au integrat armonios în evoluția și reușitele de ansamblu ale echipei.** Așa cum a arătat-o și în meciurile de campionat, **formația dinamovistă se află la ora actuală într-o formă foarte bună, dispune de o concepție modernă de joc și de o excelentă pregătire fizică, manifestă multă vigoare și mobilitate în teren.**

Constantin FIRĂNESCU

(Continuare în pag. 2-3)

Mateuț marchează un nou gol pentru Dinamo în partida de miercuri cu Panathinaikos. Foto: Aurel D. NEAGU

„Criteriul Olimpic" la caiac-canoe

O ÎNTRECERE CU MULTE ECHIPAJE LA START

Caiaciștii și canoiștii s-au reunit din nou pe Lacul Bascov, de lîngă Pitești, de data aceasta într-o competiție menită să sondeze perspectivele viitoarelor mari performanțe. A fost „Criteriul Olimpic", întrecere cu mulți tineri talentați la start, înscriși pe listele de concurs în probe de 500 și 1 000 m. Victoria în finala cursei de caiac-dublu fete a revenit, cum se anticipa, puternicului echipaj al clubului Dinamo, alcătuit din **Marina Bituleanu — Luminița Herțea**, medaliate cu argint, anul acesta, la C.M. de la Plovdiv. În general, membrii lotului reprezentativ au dominat întrecerile, ambițioase și spectaculoase începînd încă din serii.

Rezultate: 500 m (feminin): K 1 — 1. **Sanda Niculae-Toma** (Dinamo) 2:09,10, 2. Viorica Iordache (Sportul Studențesc) 2:10,16, 3. Emilia Catană (Voința Tg. Mureș) 2:11,57; K 2 — 1. **Marina Bituleanu, Luminița Herțea** (Dinamo) 1:54,69, 2. Carmen Simion, Mirela Acatincăi (CSM Iași) 2:00,93, 3. Cristina Becheru, Doinița Radu (Dinamo) 2:01,71; K 4 — 1. **Mihaela Scoică, Elena Irimia, Genoveva Marinache, Iolanda Ioniță** (Steaua) 1:46,93, 2. Dinamo 1:47,12, 3. U.T.A. 1:53,25; masculin: C 1 — 1. **Gheorghe Andriev** (Dinamo) 2:05,73, 2. Romică Haralambie (Farul COMPREF) 2:06,17, 3. Roman Partnoi (Dinamo) 2:12,46; K 1 — 1 **Daniel Stoian** (Steaua) 1:52,78, 2. Gheorghe Matei (Danubiu Tulcea) 1:54,38, 3. Marius Marian (Marina Orșova) 1:56,16; K 2 — 1. **Alexandru Florică, Romică Șerban** (CSȘ Călărași) 1:46,17, 2. Marin Bizdigă, Valentin Zenovei (Steaua) 1:49,31, 3. Dumitru Bercea, Rică Panțuru (CS Brăila) 1:49,82; C 2 — 1. **Fănel Miloș, Nicușor Uidilescu** (Steaua) 1:53,35, 2. Florin Iacob, Amelian Nichita (Danubiu + Delta Tulcea) 1:54,30, 3. Cosmin Pașca, **Constantin Răceanu** (Constr. Hunedoara) 1:58,51; 1 000 m: K 1 — 1. **Boris Petro** (Dinamo) 4:08,90, 2. Alexandru Popa (Steaua) 4:12,14, 3. Nicolae Iagăru (Constr. Timișoara) 4:14,45; C 1 — 1. **Vasile Condrat** (Dinamo) 4:34,43, 2. Valeriu Simion (CSM Iași) 4:38,34, 3. Valeriu Gană (Marina Orșova) 4:41,49; K 2 — 1. **Florentin Tătaru, George Iacovici** (Delta Tulcea) 3:43,72, 2. Costel Jercan, Lucian Marin (Dinamo) 3:43,88, 3. Marius Dobrin, Daniel Costache (Dinamo) 3:46,25; C 2 — 1. **Sterică Miron, Jean Serghei** (Steaua) 4:05,85, 2. Ivan Carpov, Vasile Zahar (Danubiu + Delta Tulcea) 4:07,52, 3. Victor Partnoi, Dantes Iacob (Danubiu) 4:07,86; K 4 — 1. **Titi Oancea, Gabriel Moldoveanu, Ion Neagu, Constantin Tintoacă** (Dinamo) 3:22,93, 2. Steaua 3:27,10, 3. Constr. Timișoara 3:33,40. Clasament general: 1. **Dinamo** 106 p, 2. Steaua 75 p, 3. Danubiu Tulcea 46,5 p.

Popas sportiv la Roman

...CÎND SE ÎNTÎLNESC DĂRUIREA, PASIUNEA ȘI COMPETENȚA

Întîmplarea a făcut ca, în ultima vreme, drumurile reporterului să treacă și prin municipiul Roman, orașul care, cîndva, trăia în anonimatul specific locurilor unde „nu se întîmplă nimic". Dar, între ieri și azi și, mai ales, mîine, deosebirile nu sînt numai în timp, ci în fond, în structură, pentru că Romanul, noul Roman, păstrînd din trecut doar sămînța hărniciei, își înalță cu mîndrie cuceririle timpurilor de aur.

Și aceste realizări, aceste împliniri sînt vizibile nu numai în industrie, în agricultură, în cultură, ci și în sport, ca urmare firească a faptului că „activitatea sportivă, fie ea de masă sau de performanță, constituie pentru noi toți — cum ne spunea Gheorghe Antochi, președintele C.M.E.F.S. — un mijloc de educare a maselor largi, cu influențe benefice și în celelalte sectoare de activitate". Deși alegerea avea să fie, deci, dificilă, atenția ne-am îndreptat-o spre performanță, într-un fel sau altul ca o materializare superioară a „sportului pentru toți".

Am pornit-o de la... bază, care ne-a dus și spre o primă concluzie: selecția mai riguroasă, așezată pe temeiuri științifice, a întregii populații școlare, precum și o mai strînsă legătură cu școala și familia au dus spre creșterea nivelului performanțelor la nivelul tuturor cluburilor și asociațiilor. *Este, desigur, doar una din cauze, alături de foarte esențiala* perfecționare a pregătirii, *ceea ce a permis, spre exemplu, ca juniorii romașcani să se afle și printre medaliații „mondialelor". Cum faptele sînt mai grăitoare decît vorbele, să le dăm... cuvîntul: juniorul Mihai Iscluc (Metalul) a obținut medalia de bronz la C.M. de popice; 11 sportivi s-au aflat la startul Campionatelor Balcanice sau al Concursurilor Prietenia, mai mult de jumătate numărîndu-se printre campioni sau medaliați; au fost*

Emanuel FĂNTĂNEANU

(Continuare în pag. 2-3)

Pe patinoarul „23 August"

DOUĂ PARTIDE ATRACTIVE LA HOCHEI

Astăzi și mîine, cu începere de la ora 18, patinoarul „23 August" din Capitală va găzdui derbyul campionatului, dubla întîlnire dintre **Steaua** și **Sport Club Miercurea Ciuc**, în cadrul etapei a 5-a a Diviziei A, prima grupă valorică. Celelalte partide se vor desfășura la Gheorgheni, unde **C.S.M. Viitorul** va primi replica gălățenilor de la **C.S.M. Dunărea** și la Miercurea Ciuc, **Progresul** întîlnind pe **Dinamo**. După 4 etape duble, clasamentul se prezintă astfel:

1. Steaua	8	6	0	0	48-16	16
2. Sport Club	8	6	0	2	42-20	12
3. Dinamo	8	4	1	3	33-28	9
4. Dunărea Gl.	8	2	1	5	25-30	5
5. Viitorul	8	2	0	6	28-47	4
6. Prog. M. Ciuc	8	1	0	7	20-55	2

Pretutindeni, în Țara Moților

PREZENȚE ENTUZIASTE ÎN ARENA DACIADEI

Așternem aceste rînduri pornind de la un adevăr: copiii, tineretul din comuna Albac și în general din Țara Moților iubesc sportul și îl practică cu mult succes. Mărturii? Suita de rezultate obținute în competiția națională DACIADA: peste 20 de titluri de campioni la etapele de vară și de iarnă, la ultimele ediții, puncte prețioase la zestrea județului Alba, care i-au îngăduit să se situeze pe primele locuri pe țară. Mai mult; pași și către performanță, de vreme ce o serie de sportivi au depășit faza anonimatului, cazul halterofililor **Ion Buta**, a fraților **Marin** și **Vasile Negrea**, a luptătorului **Nicolae Todea**, a voleibalistului **Victor Chezan**, a schioarei **Adriana Pleșa**.

La noi, la Albac s-a făcut mult pentru propășirea sportului. Pe de o parte, prin intermediul cadrelor didactice, nu numai al celor de specialitate, care inițiază diverse concursuri și competiții cu elevii, în calitate de diriginți sau, pur și simplu, ca oameni care înțeleg rostul exercițiului fizic pentru sănătatea și vigoarea generațiilor în plină formare, în pregătirea lor pentru muncă și viață. Apoi, prin grija Consiliului popular al comunei, a părinților și a copiilor și elevilor, care au pus umărul la concretizarea tuturor acțiunilor menite să realizeze o bază materială adecvată practicării sportului. Prin acest efort colectiv și însuflețit s-a ajuns ca în comuna Albac să apară un microcomplex sportiv bituminizat, alcătuit din terenuri pentru „jocuri" (handbal și volei) și pentru tenis. Au fost amenajate, de asemenea, pîrtii de schi, pentru probe de fond și alpine, pentru biatlon și sanie, un parcurs aplicativ.

Sigur, se dorește mai mult. Copiii, tineretul, părinții lor se gîndesc să ridice și o sală de sport de dimensiuni reduse, în măsură să asigure continuitatea în activitate și pe timp nefavorabil, știut fiind că în zona geografică în care ne aflăm precipitațiile sînt frecvente mai bine de 6 luni din an.

Oricum, despre sportivii din Albac, despre elevii care își continuă întrecerile sportive din marea arenă a Daciadei, veți mai auzi. Și în sportul pentru toți, dar și în aria performanței. Pentru că toți fiii așezării înțeleg să continue cu aceeași ambiție, cu același elan această dragoste pentru sport.

Ianeu PLEȘA, corasp.

EFICACITATEA — CHEIA SUCCESULUI

Dedicăm rîndurile ce urmează unei probleme de bază a sportului de performanță, **EFICACITATEA**, de care depinde succesul în orice competiție. Eficacitatea, în dubla ei ipostază, înseamnă de cele mai multe ori diferența dintre victorie și înfrîngere, dintre locul întîi și locurile următoare, dintre cîștigarea unui titlu sau a unui trofeu și pierderea lui

În cupele europene la volei

6 ECHIPE ROMÂNEȘTI JOACĂ ÎN TURUL I

Șase dintre cele 8 reprezentante ale voleiului românesc de club în cupele europene susțin zilele acestea prima manșă din cadrul turului I (celelalte două, formațiile masculine bucureștene Steaua și Dinamo, sînt programate direct în turul II al C.C.E., respectiv Cupei Cupelor). Iată care sînt adversarele echipelor noastre. **La feminin**, în C.C.E., **Dinamo București** va întîlni (ambele meciuri în deplasare, astăzi și luni ; arbitru principal : Z. Papacostas — Cipru) pe Hapoel Mate Asher (Israel), pentru ca luna viitoare, calificarea dinamovistelor fiind certă, să joace cu învingătoarea dintre Temse Dames (Belgia) și Aperitivos Median (Spania), iar în ianuarie cu puternica Dynamo Berlin... În Cupa Cupelor, **Chimia Rm. Vîlcea** are ca primă adversară pe vicecampioana Poloniei, Plomien Sosnowiec (meciul-tur mîine, în deplasare ; arbitru principal : J. Slechta — Cehoslovacia). În „Cupa C.E.V." sînt înscrise două formații românești : **Universitatea C.F.R. Craiova** (care va juca duminică pe teren propriu cu Antonius Herenthals din Belgia ; (arbitri : E. Kallis — Grecia, S. Popescu — România) și **Rapid București** care va întîlni mîine, la Reggio Calabria, pe A. S. Pallavolo Nausicaa (arbitru : A. Stylianides — Cipru). **La masculin** intră în competiție echipele înscrise în „Cupa C.E.V." : **Universitatea C.F.R. Craiova**, avînd ca primă adversară formația sovietică **Sever Novosibirsk** (manșa întîi, duminică, la Craiova ; arbitri : S. Milosevici — Iugoslavia și M. Nicolau — România) și **C.S.M. Minaur Baia Mare**, care va juca primul meci cu echipa turcă Emlak Bank, mîine, la Ankara (arbitru : M. Grbac — Iugoslavia). Misiuni mai grele pentru vîlcence, rapidiste și craioveni. **(A. B.)**.

„CUPA CUPELOR" LA BASCHET

În prima manșă a optimilor de finală ale „Cupei Cupelor" la baschet masculin s-au înregistrat următoarele rezultate : Sunair Ostende (Belgia) — BBK Södertälje (Suedia) 74—62, PAOK Salonic — AD Ovarense (Portugalia) 117—67, BC Mulhouse — Bayer Leverkusen 96—77, Virtus Bologna — BC Tarsus (Turcia) 108—64, Real Madrid — ȚSKA Sofia 95—87, Limassol — Partizan Belgrad 68—82, Dudelange (Luxemburg) — Jalghiris Kaunas 69—128.

SPORTUL ÎN LUME

RUGBYUL CÎȘTIGĂ TOT MAI MULT TEREN

Pusă în practică după o (prea)lungă așteptare, ideea universalizării rugbyului a stîrnit, logic, emulație, înmulțirea contactelor internaționale generînd — între altele — adevărate revelații. Cum e cazul recentei noastre vizitatoare, reprezentativa Samoa de Vest („un turneu memorabil în Europa", afirmă specialiști de pretutindeni), tînărul din îndepărtatul stat insular — care formează majoritatea micii sale populații — fiind, ne-am convins, un bun cunoscător al secretelor jocului cu balonul oval.

Rugbyul-competiție a cîștigat, așadar, tot mai mult teren, fenomen limpede demonstrat în acest an, al fazei inițiale pentru „Cupa Mondială", a cărei ediție cu numărul 2 va avea momentul de vîrf în toamna lui '91, dar care se află în plină actualitate : chiar în zilele săptămînii în curs are loc turneul de la Madrid, primele două clasate (vor fi cunoscute duminică) alăturîndu-se echipelor României și Italiei pentru rundul preliminar din octombrie viitor. ● Cu toate că în Spania se mai joacă încă, un verdict se cunoaște în amintita întrecere. E vorba despre desemnarea celei de a cincea participante în grupa de elită a campionatului F.I.R.A. (restul de patru : Franța, U.R.S.S., Italia și reprezentativa noastră), de selecționata Poloniei în speță. Decizia a venit în urma victoriei acestei formații în fața Belgiei, 25—23, inedit aparînd amănuntul că meciul în discuție a fost condus de un arbitru argentinian, deci dintr-o țară de dincolo de limitele bătrînului continent, candidată însă la participarea în... C.E. (eventualitate în care, de bună seamă, datele problemei s-ar schimba în respectiva competiție, inclusiv titulatura). ● Două întîlniri mai sînt programate pentru actuala stagiune în grupa A din cadrul campionatului F.I.R.A. Astfel, reprezentativa U.R.S.S. joacă duminică, pe propriul teren, cu Italia, iar la 19 noiembrie „XV"-le tricolor primește, la Focșani, vizita rugbyștilor polonezi. ● Apropo de partenerii noștri din grupă, reținem că, după ce ne-au fost oaspeți, jucătorii din Zimbabwe au evoluat în Italia, unde au cedat, de asemenea, dar cu 33—9, în vreme ce la Brașov a fost 52—17... O prea palidă consolare, în ce ne privește, acum, la puțină vreme de la neplăcuta surpriză consemnată la Baia Mare. Și, venind vorba despre italieni, e de reținut noul apel făcut de F.I.R. la un antrenor francez, Bertrand Fourcade venind la cîrma națională peninsulare după cîțiva ani de la „experiența Villepreux". ● La ordinea zilei în lumea rugbyului mai este socotit turneul european al cîștigătorilor primei ediții a „Cupei Mondiale".

Neozeelandezii susțin mîine un joc-test la Cardiff (în aceeași zi : Franța — Australia, la Strasbourg). Vor reuși ei să ducă mai departe recordul invincibilității ? Iată întrebarea. All Blacks, cîștigînd, din vara lui '86, 16 teste consecutive !

Geo RAEȚCHI

PE SCURT ● PE SCURT

ATLETISM ● Cursa de alergare de la Marsilia a fost cîștigată de Michael Hellmann (R.D. Germană), care a acoperit 21 km în 1.03:21. Proba feminină a revenit britanicei Chery Pritchard, care a fost cronometrată în 1.13:36. **HANDBAL** ● Cea de-a șasea ediție a Campionatului Panamerican (m) s-a încheiat, la Pinar del Rio, cu victoria gazdelor, selecționata Cubei, cu 10 p, urmată de Brazilia 8 p și S.U.A. 6 p. În ultimul joc, Cuba — S.U.A. 22—9 (9—6). ● În meci contînd pentru optimile de finală ale „Cupei Cupelor", echipa masculină suedeză Drott Halmstad a învins pe teren propriu, cu scorul de 28—12 (14—3), formația Ionikos Atena. **HOCHEI PE GHEAȚĂ** ● Partida revanșă dintre echipele Cehoslovaciei și U.R.S.S., desfășurată la Gottwaldov, a fost cîștigată de gazde cu scorul de 3—1 (0—0, 1—1, 2—0), după ce, în primul joc, la Ostrava, formația sovietică se impusese cu 5—2. **RUGBY** ● Selecționata Insulelor Fidji, aflată în turneu în Anglia, a întrecut cu 20—12 (4—6) echipa secundă a țării gazdă. **ȘAH** ● În runda a 4-a a Campionatului Mondial pe echipe, de la Lucerna, au fost consemnate următoarele rezultate : U.R.S.S. — Elveția 2,5—1,5 puncte, Anglia — Cuba 3—1, S.U.A. — R.P. Chineză 2,5—1,5, Iugoslavia — Olanda 3—1, Ungaria — Selecționata Africii 3—1. În clasament conduce U.R.S.S. cu 12,5 puncte, urmată de Anglia și Ungaria, cu cîte 10 puncte. ● Turneul de la Pancevo a fost cîștigat de maestrul sovietic Aleksei Kuzmin cu 10 puncte din 13 posibile, urmat de iugoslavul Todorovici — 9 puncte și bulgarul Peev cu 8,5 puncte. În ultima rundă, Peev — Markovici 1—0, Hartmann — Kuzmin 0,5—0,5, Todorovici — Andianov 0,5—0,5.

ȘCOALĂ DE CICLISM

CIUDAD DE MEXICO (Agerpres). — Federația internațională de ciclism a hotărît să înființeze, în orașul mexican Monterrey, o școală de ciclism pentru pregătirea și perfecționarea tinerilor cicliști din țările Americii Latine.

Stop-cadru CAMPIONUL... JUMĂTĂȚII DE SECOL

Jimmy Connors, „copilul teribil" al tenisului de la începutul deceniului trecut, este un exemplu unic de longevitate. În 17 ani de carieră, el a înfruntat jucătorii anilor '60, dar și pe cei ai anului 2000 ! Și, mereu, cu aceeași prospețime ! „Un Connors poate apărea o dată la un miliard de cazuri", opina John McEnroe zilele trecute, cînd, după ultimul schimb de mingi, Jimmy cucerea laurii celui de-al 108-lea turneu al vieții sale, fiind, de departe, cel mai „titrat" jucător al „erei open" (îl urmează McEnroe cu 75 de victorii și Borg cu 65). Plăcindu-ne sau nu excesele de care deseori s-a dovedit capabil acest poznaș al courts-urilor, nu putem decît să-l admirăm pentru longevitatea sa, pentru entuziasmul cu care joacă și pentru calitatea tenisului său. Pe 15 octombrie, la Toulouse, contra lui McEnroe, Connors a părut că se întoarce în timp. Devenise din nou „uraganul" începutului acestui deceniu, dominînd pur și simplu terenul și rezistența lui McEnroe. Era „Jimbo" magnificul, jucător incomparabil în jumătatea aceasta de secol prin longevitatea sa, care are și acum un apetit neschimbat de tenis și de victorie.

Născut la 2 septembrie 1952, Jimmy Connors și-a făcut apariția în circuitul mondial de seniori în 1971. A cîștigat primul turneu în 1972, la Jacksonville. Pe cel de-al 108-lea, 17 ani mai tîrziu. Și încă joacă...

Palmaresul său este încărcat de distincții, din cele 108 victorii în turnee oficiale, 10 fiind de „Marele Șlem" : 8 la simplu — 5 în US Open ('74, '76, '78, '82, '83), două la Wimbledon ('74, '82) și una la „Internaționalele Australiei" (1974) — și două la dublu (cu Ilie Năstase) : Wimbledon (1973) și US Open (1975). De asemenea, a mai avut acces în două finale de simplu la US Open ('75, '77), 4 la Wimbledon ('75, '77, '78, '84), una în Australia și una la dublu (tot cu Năstase), în 1973, la Roland Garros.

După ultima izbîndă, Connors, nu fără oarecare emoție, declara : „Am început să joc în competiții acum 23 de ani. Cu siguranță că nu voi mai juca mult timp, dar încă nu știu cînd va fi ziua retragerii. Ultimul meci ? Contra cui ? Unde ? Nu m-am gîndit deocamdată. Aceasta nu este încă pe ordinea de zi. Oricum, nu cred că voi face un fals adio. Probabil că într-o zi voi spune «Bye, Bye! Mi-a plăcut enorm să joc tenis și sper că ceea ce am făcut a plăcut tuturor.»".

Sînt vorbele unui mare campion, care încă nu și-a spus ultimul cuvînt, iată, la peste 37 de ani...

Andi VILARA

ALTFEL NU SE MAI POATE!

Confruntată cu fel de fel de situații de dopaj, federația de atletism din S.U.A. a decis să acționeze cu mai multă vigoare și eficiență. În această privință, TAC (forul atletic american) a stabilit un amplu program de activitate, care a intrat în vigoare la 1 octombrie. Potrivit acestuia, în baza unei simple trageri la sorți, în fiecare lună urmează a fi controlați cîte 65 de atleți, din primii 15 clasați pe probe în bilanțul național. Aceștia vor fi anunțați cu 24 sau 48 de ore înaintea efectuării controlului. Cei care se vor sustrage acestui control, cu excepția cazurilor de forță majoră (spitalizare, deces în familie ș.a.) vor fi considerați ca „pozitivi" și suspendați, automat, pe doi ani, la prima infracțiune, sau pe viață, la a doua.

Lupta e dură, costisitoare, dar altfel nu se mai poate ! **(R. Vil.)**.

PUȚINE SURPRIZE ÎN ETAPA A DOUA A CUPELOR EUROPENE

Sfîrșitul stagiunii din acest an în C 1 și C 2 a fost marcat — așa cum era și de așteptat — de cîteva partide pasionante, cu unele scoruri pe „muchie de cuțit" și calificări tranșate după prelungiri (C 2). „Cap de afiș" în prima competiție europeană a fost meciul de la Madrid, între Real și Milan. Ca și în aprilie, în ediția precedentă, el a consemnat calificarea echipei italiene, deținătoarea trofeului, pentru că acel 2—0 de pe „Giuseppe Meazza" n-a putut fi recuperat de campioana Spaniei, acum învingătoare la limită (1—0, gol marcat de Butragueno în min. 45). Jocul nu s-a ridicat la înălțimea scontată, abundînd în faulturi, îndeosebi în repriza secundă, cînd arbitrul francez Vautrot a fost nevoit să-l elimine pe madrilenul Sanchis. Tot la Real, Llorente, accidentat la braț în finalul partidei, a fost pur și simplu figurant, neputînd fi înlocuit deoarece gazdele făcuseră pînă atunci cele două schimbări. Calificarea lui Milan este considerată meritată, chiar fără Guilit, neretăcut după operația la genunchi. Înainte de meci au fost consemnate incidente neplăcute între suporterii celor două formații, 40 de persoane fiind accidentate...

Scorul etapei a fost realizat de Benfica (7—0 cu Honvéd — prin golurile lui Brito, Garcia și Magnusson, toți cîte două, și Abel). Bayern s-a impus mai ușor la Tirana (3—0 cu Nentori — au semnat Strun, Grahammer și Dörfner) decît acasă (3—1). F.C. Malines s-a calificat fără probleme în fața lui Malmö FF, cu 4—1 (De Wilde 2, Bosman și Versavel, respectiv Lindman), ca și Sredeț (3—0 cu Sparta — goluri înscrise de Stoicikov 2, unul din 11 m și Kostadinov). Marsilia a jucat foarte bine la Atena cu A.E.K. (1—1, prin golul lui Papin, respectiv Sawelski din 11 m), promovînd după victoria cu 2—0 repurtată acasă.

În C 2, scorul record l-a realizat Dinamo București, 6—1 cu scorul (Kuttner), dar Dinz a egalat în min. 117 și astfel Monaco, prin golul din deplasare, a ajuns în „sferturi"... F.C. Barcelona — deținătoarea trofeului — învinsă în tur (0—2) a cîștigat cu 2—1 în fața lui Anderlecht, după 120 de minute, dar a pierdut calificarea pentru că în prelungiri belgienii au înscris prin Van der Linden... Sampdoria a eliminat pe Borussia Dortmund 2—0 (Vialli 2, unul din 11 m), iar Grasshoppers a furnizat surpriza zilei, îndeosebi prin proporția scorului (3—0 cu Torpedo Moscova), ca și Admira Viena (1—0, în deplasare, cu Ferencvaros).

În C 3 vom consemna eliminarea lui F.C. Bruges de către Rapid Viena (învingătoare în cele două manșe), promovarea lui Hamburger S.V. după prelungiri în fața lui Real Zaragoza (dar spaniolii au terminat în 9 jucători — unul eliminat, altul accidentat, după schimbările făcute). Pînă la urmă, șansa a fost de partea lui F.C. Liège (1—0 cu Hibernians Edinburgh). Napoli s-a impus foarte greu în fața modestei formații elvețiene Wettingen (2—1, după un penalty decisiv, dar discutabil, transformat de Mauro). Maradona s-a prezentat în vestiar cu o oră înainte de meci, dar antrenorul Bigon a fost foarte categoric : **„Azi nu vei juca, deoarece ai lipsit de la antrenamente".**

Scorurile etapei : **Stuttgart — Zenit 5—0 (Sigurvinsson 2, Walter, Algower și Buchwald) și F.C. Karl Marx Stadt — F.C. Sion 4—1 !**

Ion OCHSENFELD

FOTBAL meridiane

Panathinaikos, arătînd o mare vervă de joc — consemnează presa greacă și agențiile de presă. Două partide au fost foarte palpitante, necesitînd prelungiri, Dynamo Berlin — Monaco 1—1 (în tur 0—0). În timpul suplimentar, berlinezii au deschis

ECHIPELE CALIFICATE

CUPA CAMPIONILOR EUROPENI : Dnepr, A.C. Milan, F.C. Malines, Marsilia, Sredeț Sofia, Bayern München, P.S.V. Eindhoven, Benfica.

CUPA CUPELOR : Sampdoria, Monaco, Admira Wacker, Anderlecht, Partizan Belgrad, Valladolid, **DINAMO BUCUREȘTI,** Grasshoppers. Pentru C 1 și C 2, meciurile din sferturile de finală vor avea loc anul viitor, la 7 și 21 martie. Tragerea la sorți a „sferturilor" se va efectua la 15 decembrie, la Zürich.

CUPA U.E.F.A. : F.C. Anvers, Werder Bremen, Rapid Viena, Fiorentina, F.C. Köln, Hamburger S.V., Juventus, Steaua Roșie Belgrad, F.C. Liège, Dinamo Kiev, Auxerre, V.f.B. Stuttgart, F.C. Porto, Napoli, F.C. Karl Marx Stadt, Olympiakos Pireu sau Vienna (în tur 2—2, rezultatul returului de aseară nu ne-a parvenit pînă la închiderea ediției). Tragerea la sorți a jocurilor din optimile de finală este programată astăzi, la Zürich. Partidele se vor desfășura încă în acest an, la 22 noiembrie și 6 decembrie.

ALTFEL NU SE MAI POATE!

● **ÎNTRE 5 ȘI 11 MARTIE 1990** va avea loc în Canada prima ediție a Campionatului Mondial de hochei pe gheață pentru... echipe feminine ! Pînă la această oră și-au anunțat participarea reprezentativele a opt țări : Canada, Elveția, Finlanda, R.F. Germania, Japonia, Norvegia, S.U.A. și Suedia. Dar lista de înscrieri rămîne încă deschisă... ● **PUGILISTUL AMERICAN** Frankie Randahl, apreciat ca un valoros „superușor", își va pune mănușile în cui pentru o bună vreme, căci a fost arestat și deferit justiției pentru vînzare de droguri (cocaină) ● **LA CHITTAGONG,** în Bangladesh, faptul că arbitrul a validat un gol discutabil a iscat o încăierare între suporterii celor două echipe de fotbal. Spectatori „huligani" au provocat peste 100 de răniri serioase ● **AURELIO MIGUEL** este cîștigătorul medaliei olimpice de aur la J.O. '88, la judo, categoria 95 kg. Deși un sportiv foarte valoros, el n-a fost totuși selecționat pentru Campionatele Mondiale de la Belgrad. Acest fapt l-a afectat atît de mult, încît a decis să abandoneze sportul, pentru a se face... antrenor (?). Forul de specialitate brazilian a făcut cunoscut că, fără a se ține seamă de marile-i merite și de valoarea sa certă, Miguel a fost sancționat pentru faptul că, neavînd aprobare, a participat la cîteva turnee în Japonia ! Măsuri disciplinare prompte, chiar dacă în acest caz este vorba de unul dintre puținii campioni olimpici ai Braziliei ! ● **CAMPIONATELE INTERNAȚIONALE DE TENIS** ale S.U.A.,

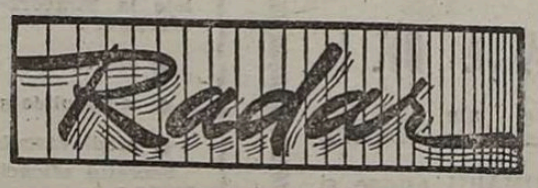

așa numitul „US Open", de la Flushing Meadow, au fost urmărite anul acesta de un număr record de spectatori plătitori : 458 636. Precedentul record fusese înregistrat în 1986, 413 821. Partida cu cea mai numeroasă asistență a fost finala dintre Boris Becker și Ivan Lendl : 20 618 spectatori, dintre care 19 234 au fost plătitori ● **ÎN ISTORIA ÎNOTULUI MONDIAL** singurul sportiv care n-a cunoscut înfrîngerea a fost Johny Weissmüller, triplu campion olimpic, cunoscut, poate mai bine, sub numele de „Tarzan". El a fost interpretul faimos al eroului din ciclul de filme din anii '40 cu acel Tarzan — omul maimuță... ● **DIN CELE 33 DE EDIȚII** de pînă acum ale Campionatului de baschet al Spaniei, Real Madrid a cucerit de 25 de ori primul loc, Barcelona de 6 ori și Juventud Badalona de 2 ori ● **ANTONELLA FRABETTI** este prima femeie admisă în corpul arbitrilor italieni care conduc partide din seria A a Campionatului masculin de baschet ● **DAR APROPO** de campionatul de baschet italian, cele mai multe titluri le-au cucerit Simmenthal Milano 10 și Borletti Milano 9. De altfel, orașul lombard deține 32 de titluri naționale (echipe cu diverse denumiri), Bologna 8 titluri, Varese 7, Trieste 5, Roma 4 etc. ● **ÎNTRE 20 ȘI 27 OCTOMBRIE** s-a desfășurat cea de a IV-a ediție a Jocurilor Asiei de Sud. Întrecerile au avut loc la Islamabad, în Pakistan, și au reunit sportivi din Bangladesh, Bhoutan, India, Insulele Maldive, Nepal, Shri Lanka și Pakistan. În program au figurat întreceri la atletism, box, fotbal, haltere, lupte, natație, squash și tenis de masă.

Romeo VILARA

Redacția și administrația cod 79778 București str. ▼ Cont 16 01 P.T.T.R. ! tel. 11.79.70 și 11.50.59 coresp. 10.34.60 ; interurban 137 ; telex 10 350 romsp. Telefax : (90) Nr. 11.00.23
Pentru străinătate abonamente prin Romopresfilatelia sectorul exPoc-import presă P.O.B. 12-201 telex 10376 prsfir București Calea Griviței nr. 64-66 10 369. Tiparul I.P. „Informația"

Proletari din toate țările, uniți-vă!

Sportul

ZIAR AL CONSILIULUI NAȚIONAL PENTRU EDUCAȚIE FIZICĂ ȘI SPORT

ANUL XLV — Nr. 12 398 | 4 PAGINI — 50 BANI | Sîmbătă 4 noiembrie 1989

Sub președinția tovarășului NICOLAE CEAUȘESCU

ȘEDINȚA COMITETULUI POLITIC EXECUTIV AL C.C. AL P.C.R.

Sub președinția tovarășului Nicolae Ceaușescu, secretar general al Partidului Comunist Român, vineri, 3 noiembrie, a avut loc ședința Comitetului Politic Executiv al C.C. al P.C.R.

Comitetul Politic Executiv a dezbătut RAPORTUL PRIVIND ÎNDEPLINIREA PLANULUI, LA INDICATORII FIZICI ȘI VALORICI ÎN INDUSTRIE, COMERȚ EXTERIOR ȘI INVESTIȚII, ÎN PERIOADA 1.I—31.X.1989 ȘI ÎN LUNA OCTOMBRIE, PRECUM ȘI MĂSURILE PENTRU REALIZAREA INTEGRALĂ A PLANULUI PE TRIMESTRUL IV 1989.

În cadrul ședinței, s-a apreciat că în cele zece luni din 1989, inclusiv pe luna octombrie, au fost înregistrate ritmuri de creștere a producției superioare celor din aceeași perioadă a anului trecut, mai multe ministere realizînd și chiar depășind planul la unii indicatori de bază. Cu toate acestea, și în luna octombrie, în unele domenii și sectoare au continuat să se manifeste o serie de lipsuri, care au făcut ca realizările pe această lună să nu se situeze la nivelul prevederilor de plan, al posibilităților de care dispune economia națională.

Pornind de la rezultatele înregistrate, de la importantele sarcini prevăzute pe lunile noiembrie și decembrie, tovarășul Nicolae Ceaușescu a cerut guvernului, conducerilor ministerelor, centralelor industriale și unităților economice să acționeze cu toată fermitatea pentru recuperarea restanțelor și realizarea integrală a prevederilor planului. În acest scop, s-a indicat să se ia toate măsurile pentru organizarea exemplară a activității, să se lucreze — acolo unde este nevoie — în trei schimburi, să se urmărească permanent modul cum se îndeplinește planul, să fie soluționate cu operativitate maximă toate problemele de care depinde realizarea nivelurilor de producție prevăzute pentru ultimele două luni ale anului.

În mod deosebit, s-a insistat asupra necesității realizării producției de export, și a exportului, a vămuirii tuturor stocurilor existente, executării și livrării întregului fond de marfă, în condițiile de calitate și la termenele prevăzute în contracte. S-a cerut guvernului, ministerelor să prezinte programe de măsuri speciale privind asigurarea îndeplinirii în întregime a sarcinilor de export, inclusiv, recuperarea nerealizărilor din luna octombrie, de către fiecare întreprindere, de fiecare județ și ramură de activitate.

În ce privește investițiile, s-a cerut să se ia măsuri hotărîte pentru intensificarea ritmului de lucru pe șantiere, a lucrărilor de construcții-montaj, în vederea recuperării rămînerilor în urmă și punerii în funcțiune a tuturor capacităților de producție. În acest sens, s-a indicat să fie concentrate toate forțele pentru realizarea la timp a probelor tehnologice, intrarea în producție și atingerea, în scurtă vreme, a parametrilor proiectați la fiecare obiectiv de investiții. S-a cerut, de asemenea, să se acorde o atenție deosebită realizării în întregime a programului de construcții de locuințe prevăzute pentru acest an.

Apreciind că sînt create toate condițiile pentru îndeplinirea prevederilor stabilite, secretarul general al partidului, tovarășul Nicolae Ceaușescu, a exprimat convingerea că oamenii muncii, organele și organizațiile de partid vor face totul pentru înfăptuirea, la un înalt nivel de calitate și eficiență, a planului pe trimestrul IV și pe întregul an 1989, pentru a întîmpina cu realizări cît mai importante apropiatul Congres al partidului.

Trecînd la următorul punct de pe ordinea de zi, Comitetul Politic Executiv a examinat UNELE PROBLEME PRIVIND PREGĂTIREA ȘI DESFĂȘURAREA CONGRESULUI AL XIV-LEA AL PARTIDULUI COMUNIST ROMÂN.

În acest cadru, s-a stabilit ca lucrările conferințelor de dări de seamă și alegeri ale organizațiilor județene de partid și a organizației de partid a municipiului București să aibă loc în cursul săptămînii viitoare, între 8—11 noiembrie. S-a cerut să se ia toate măsurile pentru buna pregătire și desfășurare a acestor conferințe, astfel încît ele să dezbată, în spiritul cerințelor formulate de secretarul general al partidului, la recenta Plenară lărgită a C.C. al P.C.R., cu înaltă răspundere comunistă, activitatea politico-organizatorică depusă pentru înfăptuirea planurilor de dezvoltare economico-socială în profil teritorial, pentru mobilizarea largă a comuniștilor, a tuturor oamenilor muncii la înfăptuirea neabătută a politicii partidului, a Programului de făurire a societății socialiste multilateral dezvoltate și înaintare a României spre comunism.

În continuare, Comitetul Politic Executiv a luat în discuție și aprobat unele măsuri organizatorice.

Comitetul Politic Executiv a hotărît să propună plenarei C.C. al P.C.R. eliberarea tovarășilor Ion Stoian și Ion Sîrbu din funcția de secretari ai Comitetului Central al partidului, urmînd să primească alte însărcinări.

Comitetul Politic Executiv a hotărît să propună plenarei C.C. al P.C.R. alegerea în funcția de secretari ai Comitetului Central al partidului a tovarășilor Ilie Matei și Iosif Szasz.

Comitetul Politic Executiv a soluționat, de asemenea, probleme curente ale activității de partid și de stat.

ECHIPE ROMÂNEȘTI ÎN CUPE EUROPENE

HANDBAL

DEBUTUL ÎN „OPTIMI" — PAS IMPORTANT SPRE ETAPELE SUPERIOARE

Mîine, trei echipe românești debutează în competițiile continentale la handbal masculin, ediția 1989/90, direct în optimile de finală, ca o recunoaștere a valorii școlii noastre în acest sport. În C.C.E., **Steaua** va avea ca adversară cunoscuta formație vest-germană **Tusem Essen**; **C.S.M. Minaur Baia Mare** va reprezenta România în „Cupa Cupelor", parteneră de întrecere fiindu-i echipa **Hapoel Rishon le Zion** (Israel), iar în „Cupa Federației Internaționale de Handbal" **Dinamo București** va întîlni puternica reprezentativă a handbalului din Cehoslovacia, **Dukla Praga**.

C. C. E.: STEAUA — TUSEM ESSEN (R.F. Germania)

RM. VÎLCEA, 3 (prin telefon). Sorții au decis ca două dintre cele mai puternice echipe din Europa să se întîlnească încă din „optimile" competiției continentale nr. 1: **Steaua** și **Tusem Essen** (R. F. Germania). Afirmația are deplină acoperire, dacă avem în vedere că în sezonul trecut multipla noastră campioană a fost finalistă în C.C.E., iar adversara ei a cîștigat trofeul atribuit competiției secunde, „Cupa Cupelor". Așadar, duminică dimineața, în Sala Sporturilor din Rm. Vîlcea, înce-

Mihail VESA

(Continuare în pag. a 4-a)

Cupa Cupelor: MINAUR — HAPOEL RISHON LE ZION (Israel)

BAIA MARE, 3 (prin telefon). Sala Sporturilor „Dacia" din Baia Mare găzduiește duminică, de la ora 11, meciul de debut al echipei de suflet a municipiului și județului în actuala ediție a **„Cupei Cupelor"** la handbal masculin. Formație cu prestigioase rezultate în competițiile continentului, între care cîștigarea de două ori a „Cupei Federației Internaționale de Handbal", **C.S.M. Minaur Baia Mare** a fost între favorite și de această dată, așa că în primul tur nu a jucat. Adversara sa din optimile de

Mircea COSTEA

(Continuare în pag. a 4-a)

Cupa I.H.F.: DUKLA PRAGA — DINAMO BUCUREȘTI

PRAGA, 3 (prin telefon, de la trimisul nostru special). Dinamo București va întîlni, în cadrul „Cupei I.H.F.", pe una din cele mai bine cotate reprezentante ale handbalului cehoslovac, Dukla Praga. „Va fi, fără îndoială, un meci deosebit de dificil, în rîndurile gazdelor evoluînd nu mai puțin de 9 componenți ai lotului național — ne-a declarat Ghiță Licu, antrenorul dinamoviștilor. Dincolo de acest prim amănunt, pot spune că am studiat cu atenție jocul adversarilor noștri și, în ultimele meciuri

Victor NIȚĂ

(Continuare în pag. a 4-a)

VOLEI

AȘTEPTĂM O BUNĂ COMPORTARE A REPREZENTANTELOR NOASTRE

Niciodată pînă acum voleiul nostru de club nu a fost atît de masiv reprezentat pe scena europeană. Opt echipe (4 de fete și 4 de băieți) sînt angajate pe toate cele 3 fronturi ale cupelor continentale. Pentru prima oară cîte două formații vor evolua și în C 3 (adică în Cupa Confederației Europene de Volei, competiție care a luat startul în 1982). Este ceva, față de ultimele ediții cînd s-a participat doar în C.C.E. De la toate așteptăm comportări cît mai bune...

Așadar, după ce Rapid (f) a... spart gheața, jucînd chiar în turul preliminar (în care a eliminat pe Benfica Lisabona), alte 5 echipe se aliniază la startul turului I. Referindu-ne la cele feminine, **Dinamo București** (care a și susținut primul meci în Israel, cu **Hapoel Mate Asher**, dar rezultatul nu ne-a parvenit) are, după părerea noastră, toate șansele de a promova în turul următor al C.C.E. (chiar dacă meciul-retur cu Hapoel îl va disputa tot în deplasare, luni). Foarte grea este, însă, misiunea vîlcencelor de la **Chimia**, astăzi, la Sosnowiec, în Cupa Cupelor, polonezele de la Plomien avînd în sextet cîteva internaționale. Să sperăm, însă, într-o prestație valoroasă a reprezentantei noastre, care să-i creeze șanse la retur, peste o săptămînă. Totul va depinde de eficiența **Xeniei Ivanov, Camelici Iliescu, Aureliei Zabara** etc., de inspirația la pupitru a **Mădălinei Ciorbaru** și, deopotrivă, de pertinența apărării la fileu. Așteptăm, de asemenea, un rezultat cît mai bun al **Rapidului** azi, la Reggio Calabria.

Aurelian BREBEANU

(Continuare în pag. 2-3)

TRADIȚIONALUL DERBY DINAMO—STEAUA LA RUGBY

O nouă „rundă", a noua, în prima grupă valorică a campionatului Diviziei A la rugby — și încă una de real interes, cel puțin trei partide, din totalul de șase, anunțîndu-se sub semnul echilibrului. Meciul etapei (de fapt, prin tradiție, nu numai al unei etape) îl reprezintă jocul bucureștenelor **Dinamo** și **Steaua**. Prima echipă, „gazdă" de astă-dată, a marcat un vizibil reviriment în ultima vreme, argumentat mai ales prin egalul de la Sibiu, acolo unde primele două clasate au suferit singurele înfrîngeri de pînă acum. La rîndul său, Steaua a... mers din victorie în victorie, cu scoruri mari pe linie, în ultimele șase întîlniri susținute și a trecut, de miercuri, pe poziția de onoare în clasament. Mulțimea internaționalilor din cele două formații, ceilalți rugbyști de frunte, au DATORIA de a oferi o dispută de calitate, în spiritul fair-play-ului (nu așa cum s-a întîmplat în partide anterioare!), spre a demonstra adevăratele resurse ale sportului cu balonul oval de la noi. Partida are loc de la ora 10, pe Stadionul Olimpia.

Misiuni dificile pentru alte două fruntașe: **Minaur Baia Mare** se deplasează pe terenul **Rulmentului Bîrlad**, iar **Universitatea Eltim Timișoara** la **Buzău**, unde joacă cu **Contactoare** din localitate. În schimb, în disputele **Farul — Rapid Metrou, Griviția Roșie — CSM IMU Suceava** și **CSM Sibiu —**

(Continuare în pag 2-3)

Mîine, etapa a 11-a din Divizia A de fotbal

ÎN PRIM-PLAN, MECIURILE DE LA CRAIOVA ȘI BACĂU

● Jiul primește vizita unei specialiste în jocurile din deplasare ● La Bacău, o partidă foarte grea pentru gazde ● O întîlnire interesantă: Victoria — F.C. Inter ● La Hunedoara, față în față, două echipe în mare căutare de puncte ● În „Bănie", unul dintre derbyurile campionatului ● La Brașov, gazdele primesc vizita unei concurente dornice să refacă terenul pierdut ● F.C. Olt — F.C. Farul, o partidă sub semnul ofensivei ● Va reuși Flacăra să reciștige, la Oradea, din punctele pierdute în etapa trecută? ● Dar „U" Cluj-Napoca pe stadionul din „Regie"?

PROGRAMUL MECIURILOR

Petroșani:	JIUL	— PETROLUL
Bacău:	SPORT CLUB	— STEAUA
București:	VICTORIA	— F.C. INTER
	(Stadionul Victoria din complexul Dinamo)	
Hunedoara:	CORVINUL	— „POLI" TIMIȘOARA
Craiova:	UNIVERSITATEA	— DINAMO
Brașov:	F.C.M.	— F.C. ARGEȘ
Scornicești:	F.C. OLT	— F.C. FARUL
Oradea:	F.C. BIHOR	— FLACĂRA MORENI
București:	SPORTUL STUDENȚESC	— „U" CLUJ-NAPOCA
	(Stadionul Sportul Studențesc)	

Toate partidele vor începe la ora 14.

Timp de două zile, la Poiana Brașov

FINALELE DACIADEI LA CICLOCROS

La Poiana Brașov vor avea loc, astăzi și mîine, ultimele întreceri de ciclism ale anului — finalele Daciadei la seniori și juniori, precum și Concursul Republican al juniorilor II, toate la ciclocros. Traseul ales de organizatori, în lungime de 3 km, amplasat în Poiana mică a Brașovului, deosebit de solicitant, va tria — nu ne îndoim — sever valorile.

Programul întrecerilor: astăzi, de la ora 15, Concursul Republican al juniorilor II și, în continuare, finalele Daciadei pentru juniori; mîine, de la ora 9, finalele Daciadei la seniori, urmate, ca întotdeauna, de mult așteptatul „ciclocros al veteranilor".

● CUPA POIANA-CIBO, desfășurată joi, a constituit o „repetiție generală", cu participarea a 79 de concurenți. La juniori mici a cîștigat P. Grigorici (Voința P. Neamț), iar la juniori mari A. Toth (CIBO). Cursa seniorilor — în care primul a fost W. Gross (Steaua) — a fost anulată datorită abaterilor comise de concurenți pe parcurs! (C. GRUIA-coresp.).

Biblioteca Județeană

AZI ȘI MÎINE
ÎN PRINCIPALELE COMPETIȚII INTERNE

● BASCHET ●

Dinamo I.M.P.S. Oradea și Farul C.S.S. I Constanța, două dintre candidatele la locul 3 în întrecerea masculină, își dispută cel mai important meci al etapei a VII-a a Campionatelor Naționale de baschet; la fete, „capul de afiș" este deținut de partida Comerțul Tîrgu Mureș — Rapid C.S.S. 5 București, două „candidate" la... retrogradare. În rest, întîlniri cu favorite mai mult sau mai puțin certe, în care nu simt excluse surprizele.

Celelalte jocuri de azi și mîine — masculin : Steaua — Academia Militară Mecanică Fină București, Dinamo București — Balanța C.S.U. Sibiu, Rapid București — Universitatea Metalul Roșu Cluj-Napoca. Metalotehnica Tîrgu Mureș — ELBA Timișoara, OPELINOX Tîrgoviște — I.C.E.D. București ; feminin : Sportul Studențesc București — Gaz Metan C.S.Ș. Mediaș, Olimpia București — Metalul I.M.P.S. Sabinska Crișul, Voința București — Comerțul C.S.Ș. Sf. Gheorghe, Voința Brașov — Metalul C.S.Ș. Rimnicu Vîlcea, Mobila C.S.Ș. Satu Mare — Universitatea C.S.Ș. Viitorul Cluj-Napoca.

● Meciurile restante Metalul Salonta — Voința Brașov și Voința București — Sportul Studențesc, din campionatul feminin, se vor disputa în zilele de 8 și, respectiv, 16 noiembrie.

● Miercuri 8 noiembrie se desfășoară etapa a VII-a, intermediară, a Diviziei masculine A.

● HANDBAL ●

Ultima etapă a turului ediției a 32-a a Diviziei A la handbal masculin programează mîine patru partide, întîlnirea dintre Steaua și Dinamo București disputîndu-se în devans, joi (scor: 27—25 pentru Steaua), iar meciul dintre Dacia Pitești și C.S.M. Minaur Baia Mare urmînd să se desfășoare miercuri 8 noiembrie, echipele bucureștene și cea bămărceană avînd de susținut meciurile-tur din competițiile continentale în care își angrenează în aceste condiții, cea mai interesantă partidă se anunță cea de la Craiova, în care Universitatea primește vizita formației Electrotehnica din Constanța. În celelalte trei partide, avantajul terenului propriu se pare că va fi hotărîtor: A.S.A. Electromureș Tg. Mureș — Politehnica Timișoara, Știința Bacău — Strungul Arad și Universitatea C.U.G. Cluj-Napoca — Dinamo Brașov.

Clasamentul la zi arată astfel :

1. STEAUA	11	10	1	0	313-264	32
2. Dinamo Buc.	11	9	1	1	314-238	30
3. Minaur	10	5	3	2	252-215	23
4. „U" Cj-Nap.	10	6	0	4	233-239	22
5. Hidrotehnica	10	5	0	5	247-240	20
6. Univ. Craiova	10	5	0	5	219-226	20
7. Strungul	10	3	2	5	252-261	18
8. A.S.A. Electro	10	4	0	6	237-260	18
9. Politehnica	10	3	0	7	209-241	16
10. Știința Bc.	10	3	0	7	235-268	16
11. Dinamo Bv.	10	2	1	7	239-256	15
12. Dacia Pitești	10	2	0	8	220-262	14

● JUDO ●

Azi și mîine sînt programate întrecerile celei de a II-a etape a Diviziei A. Iată programul complet și clasamentul la zi.

La reuniunile de la Oradea vor concura Steaua, Dinamo și Danubiana București, Carpați Mîrșa, C.S.M. Oțelul, Pionierul Galați, T.C.I. și Rapid Sinteza Oradea; la Brașov: Rapid București, Constructorul Alba Iulia, Petrochimistul Pitești, Constructorul Mîrcurea Ciuc, C.S.M. Oțelul Tîrgoviște, Independența Sibiu și Dinamo Brașov; la Arad: A.S.A. Tg. Mureș, C.S.M. Borzești, Universitatea C.F.R. Cluj-Napoca, Nitramonia Făgăraș, Politehnica Iași, Viitorul C.P.L. Bistrița și Strungul Arad.

Clasamentul :

1. DINAMO	16	16	0	0	223-120	32
2. Steaua	14	11	0	3	157-100	22
3. Crișul Oradea	14	11	0	3	153-110	22
4. Rapid Buc.	14	7	0	7	118-106	14
5. Sp. Studențesc	14	6	0	8	121-130	12
6. Voința Cj-Nap	14	4	0	10	105-148	8
7. I.L. Timișoara	14	3	0	11	130-159	6
8. Vagonul Arad	16	0	0	16	111-245	0

● POLO ●

Începînd de astăzi, campionatul de polo își consumă meciurile etapelor duble ale returului primei faze de întrecere (în sezonul viitor se vor desfășura trei turnee). Jocurile „rundei" cu numărul 8, de azi și de mîine, sînt Crișul Oradea — Dinamo, care deține capul de afiș al programului, Voința Cluj-Napoca — Rapid București, Vagonul Arad — Steaua și I.L. Timișoara — Sportul Studențesc T.M.U.C.B.

Clasamentul :

1. DINAMO	16	16	0	0	223-120	32
2. Steaua	14	11	0	3	157-100	22
3. Crișul Oradea	14	11	0	3	153-110	22
4. Rapid Buc.	14	7	0	7	118-106	14
5. Sp. Studențesc	14	6	0	8	121-130	12
6. Voința Cj-Nap	14	4	0	10	105-148	8
7. I.L. Timișoara	14	3	0	11	130-159	6
8. Vagonul Arad	16	0	0	16	111-245	0

● VOLEI ●

Datorită angajamentelor din cupele europene, la sfîrșitul săptămînii acesteia în Divizia A de volei sînt programate numai 4 partide, în etapa a 4-a a campionatului masculin. Etapa (a 6-a) la feminin s-a jucat marți și miercuri, precum și două meciuri la masculin. Din cele patru partide care vor avea loc duminică, în două (la Bacău și Suceava) oaspetele sînt net favorite, iar celelalte două stau sub semnul echilibrului. Iată întîlnirile : Viitorul Bacău — Steaua București, C.S.M.U. Suceava — Dinamo București, Electrotehnica Bistrița — Rapid București și Calculatorul București — Elcond Dinamo Zalău. Prima acum, neîndoielnic sînt Steaua, Dinamo și Universitatea C.F.R.

● MOTOCICLISM ●

Desfășurată sub egida Daciadei, „Cupa României" la motocros a ajuns în faza finală, ultima etapă (a 3-a) fiind programată duminică pe traseul de la Zărnești, în organizarea asociației sportive Torpedo din localitate. În program figurează curse pentru seniori, tineret și juniori, anunțîndu-se dispute extrem de spectaculoase, mai ales la clasa 250 cmc, unde de fiecare dată am asistat la un pasionant duel între piloții de la Steaua și Torpedo Zărnești, în parte, va avea loc și un concurs internațional, dotat cu „Cupa Mobra". Primul start se va da la ora 10.

Turneul final al Campionatului Republican de lupte greco-romane pe echipe

DINAMO A DOMINAT ÎNTRECERILE DIN PRIMA ZI

● L.C. Dacia Pitești a învins pe Steaua!

Vineri dimineață, la sala de atletism de la Complexul sportiv „23 August" din Capitală au început întrecerile turneului final al Campionatului Republican pe echipe la lupte greco-romane. Conform regulamentului, cele 12 finaliste au fost împărțite în două grupe, evident cele mai puternice formații, Dinamo și Steaua concurînd în serii diferite. Așa cum era de așteptat, Dinamo și-a dominat cu autoritate partenerele de întrecere, obținînd victorii la scoruri categorice. De pildă, multiplul campioană a țării, în cele trei partide susținute și-a surclasat adversarele, cîștigînd cu aceleași scor : 39—1 ! Mai concret, toți componenții echipei Dinamo au cîștigat meciurile cu adversarii direcți, obținînd cîte nouă victorii înainte de limită și numai cîte una la puncte. Partenerele formației Dinamo din prima parte a turneului au fost Rapid București, Turbomecanica București și Aluminiu Slatina. Dacă înfrîngerile categorice (chiar la acest scor) ale primelor două formații sînt într-un fel explicabile, a surprins lipsa unei replici pe măsura așteptărilor din partea echipei din Slatina, ocupantă a locului 3 în ediția trecută a competiției... Dinamo a aliniat următoarea formație, în ordinea categoriilor : Ion Voicu, Cornel Chiriță, Radu Strubert, Gheorghe Savu, Petre Cărare, Vasile Marciuc, Sorin Herțea, Alexe Bacanov, Aurel Glonț și Ion Grigoras.

Aproape la fel de clar a cîștigat și Steaua meciurile de la începutul concursului, dar spre surprinderea generală, echipa militară a pierdut întîlnirea cu L.C. Dacia Pitești în partida cu Metalul Rădăuți. Steaua a cîștigat cu 31—9. Cele opt succese ale steliștilor fiind realizate de Iliuță Dăscălescu, Traian Geană, Mihai Cișmaș, Constantin Ozarchevici, Mihai Caiura, Călin Trofin, Nicolae Isac și Gabriel Bivolaru. În rîndurile învinșilor au cîștigat Ioan Gheraisim (90 kg) și Mirel Cismaru (130 kg). În întîlnirea cu Electromureș Tg. Mureș echipa Steaua a cîștigat cu scorul de 26—9, cele două victorii ale mureșenilor fiind obținute de Remus Ivan (62 kg) și Ioan Marcu (130 kg). În disputa cu Rulmentul Sucevița Steaua a cîștigat cu 32—8, singurele victorii ale sucevenilor fiind obținute de Ilie Matei (100 kg) și vicecampionul european Ion Teremciuc (130 kg).

Lupta pentru locurile fruntașe ale clasamentului final a fost destul de disputată și echilibrată. O frumoasă comportare a avut L. C. Dacia Pitești, cîștigătoare în toate cele trei întîlniri susținute la începutul turneului : 29—9 cu Metalul Rădăuți, 23—8 cu Electromureș Tg. Mureș și 35—1 cu Construcția București. În reuniunea de seară, formația piteșteană a realizat surpriza competiției învingînd la un scor destul de net (19—9) pe fosta campioană a țării, Steaua.

Excepțiile întîlnirea cu Dinamo, în care componenții echipei nu și-au aparat cu diplomație șansele, o comportare bună a avut și Aluminiu Slatina. Ea a învins pe Rapid cu 25—10 și pe S. C. Muscelul cu 24—15. Alte rezultate : Rulmentul Sucevița — Electromureș Tg. Mureș 24—16 și 23—16 cu Construcția București ; Metalul Rădăuți — Construcția 24—9 ; Muscelul — A.S.A. Cluj-Napoca 20—15 și cu Turbomecanica 32—5 ; A.S.A. Cluj-Napoca — Turbomecanica 26—12 și cu Rapid 16—17.

Mihai TRANCĂ

REPREZENTANTELE NOASTRE LA VOLEI

(Urmare din pag. 1)

cu A. S. Pallavolo Nausicaa în „Cupa C.E.V.", echipa italiană fiind puternică și ambițioasă. Deși nu în cea mai bună formă, bucureștencele Fidelia Crișan, Daniela Bumbăilă, Luminița Pintea, Daniela Gîlcă și celelalte ar putea realiza, la rîndul lor, un rezultat dătător de speranțe. Firește, mari șanse de a trece în turul II al „Cupei C.E.V." are Universitatea C.F.R. Craiova. Fosta campioană a țării întîlnește mîine (de la ora 12) în Sala sporturilor craioveană echipa belgiană Antonius Herenthals, în fața căreia Mirela Bojescu, Monica Șusman, Ioana Cotoranu, Gabriela Dumitrescu, Tania Drăgoi, Cristina Buzilă și celelalte componente ale liderei campionatului pornesc mari favorite.

În aceeași competiție, evoluează tot mîine (ora 17) și tot pe teren propriu echipa de băieți a clubului studențesc craiovean. Universitatea C.F.R. va primi replica unei formații, Sever Novosibirsk, mai recent apărute pe scena europeană, dești și mai puțin cunoscute. Nu va fi, desigur, un adversar ușor de depășit. Un cuplaj în Bănie care va atrage, firește, mulți spectatori... În fine, de la volebaliștii bămărenii ai lui C.S.M. Minaur, care întîlnesc astăzi la Ankara echipa locală Emlak Bank, sînt de așteptat vești bune. Tuturor, succes !

FOTBAL

Etapa a XI-a a Diviziei A

PROLOG LA MECIUL CU... DANEMARCA

Etapa a XI-a se află, în mod firesc, sub semnul apropiatului meci cu echipa Danemarcei.

Partida centrală este, fără îndoială, Universitatea Craiova — Dinamo, echipa din „Bănie" fiind, orice s-ar spune, adversara nr. 1 a fruntașelor bucureștene. E interesant de urmărit duelul dintre actualul lider, aureolat de „dublaw cu Panathinaikos, și principala candidată la un loc în Cupa U.E.F.A. Se așteaptă un meci frumos, fără dureri, și asta în numele amintitului derby pentru Italia 90 care este meciul cu Danemarca.

În cam aceeași situație se află și partida de la Bacău, unde Steaua are, de asemenea, un meci dificil cu echipa lui Șoiman, a cărei nevoie de puncte este mare, știut fiind că orice punct obținut în dauna fruntașelor, chiar pe teren propriu, poate avea urmări favorabile în lupta pentru evitarea retrogradării.

La „umbra" acestor două „capete de afiș", destule meciuri de interes :

1) Petroliștii vizează o nouă „remizăe pe teren străin ; bineînțeles că asta depinde în egală măsură de replica Jiului.

2) Flacăra, după insuccesul din fața Sportului Studențesc, are o motivație specială în meciul de la Oradea. Dar echipa lui Cosmoc s-a angajat și ea în cursa pentru un loc în Cupa U.E.F.A. Meci deschis.

3) Așteptăm un meci frumos pe Victoria, unde echipa lui Majaru poate da o replică pe cît de eficace, pe atît de spectaculoasă.

4) Suporterii hunedorenilor se întreabă dacă Corvinul poate cîștiga după acel 0—6 din etapa precedentă. Și cum fotbalul este un imperiu al tuturor posibilităților, se poate spune că orice e posibil...

5) Meci deschis la Brașov, cu un F. C. Argeș care știe, încă de la Halagian, lecția contraataculUi. F.C.M. Brașov va deschide, însă, jocul ca... Barbu.

CLASAMENTUL

1. DINAMO	10	10	0	0	37- 3	20
2. Steaua	10	8	1	1	24- 4	17
3. Univ. Cv.	10	6	3	1	19- 7	15
4. F.C. Bihor	10	5	0	5	27-18	12
5. Petrolul	10	5	2	3	18-11	12
6. Victoria	10	5	2	3	12-10	12
7. F.C. Inter	10	5	1	4	18-21	11
8. F.C.M. Bv.	10	4	2	4	11-21	10
9. Sp. Stud.	10	4	1	5	12-12	9
10-11. F.C. Olt	10	3	3	4	13-13	9
F.C. Farul	10	3	3	4	14-14	9
12. S.C. Bacău	10	3	2	5	13-24	8
13. Flacăra	10	3	1	6	11-15	7
14. Jiul	10	3	1	6	8-18	7
15. Corvinul	10	3	1	6	7-24	7
16. „U" Cj.-N.	10	1	4	5	8-21	6
17. „Poli"	10	1	3	6	13-19	5
18. F.C. Argeș	10	2	0	8	7-17	4

6) Interesant meciul dintre favorita F. C. Olt și bine așezata echipă a Constanței, cu un Marian Popa care e tot mai greu de oprit.

7) Sportul Studențesc este, desigur, favorită în meciul cu „U", care încearcă să se refacă, dar va fi destul de greu după ce s-a cam pierdut timpul cu formarea unui schelet de echipă.

Așteptăm, deci, o etapă cu nerv, dar fără nervi. Este momentul ca în preajma stagiului pentru meciul cu echipa Danemarcei să se instaureze o atmosferă adecvată, fără de care e greu să se realizeze marea performanță.

Miine, în Divizia B

PARTIDE DIFICILE PENTRU FRUNTAȘELE CLASAMENTELOR

Mîine, pe 27 de stadioane din țară, sînt programate jocurile etapei cu numărul 11 din campionatul eșalonului secund. În seria I se pune, firesc, întrebarea : se va produce o inversare de lider ? Foarte posibilă, atîta timp cît ocupanta primului loc, F.C.M. Progresul Brăila, se deplasează la Botoșani, în timp ce urmăritoarea ei (la numai un punct diferență), Gloria Buzău, joacă pe teren propriu cu Foresta Fălticeni, și, practic, nu-l poate scăpa victoria. Interesantă este și întîlnirea Ceahlăul P. Neamț (locul 17) — C.F.R. Pașcani (16), într-o dispută a desprinderii din zona de jos a clasamentului. În seria a II-a, meciul zilei are loc la Alba Iulia, unde echipa locală Unirea primește vizita feroviarilor bucureșteni — lideri autoritari —, care pînă acum n-au cunoscut înfrîngerea. Mai reținem atenția meciurilor Constructorul Craiova — Autobuzul București, I. Toma (Neamț), Tractorul Brașov — Pandurii Tg. Jiu, A. Stretea (Oraș Dr. P. Groza), Minerul Motru — Sportul Studențesc „30 Decembrie" Fl. Popescu (Ploiești), Unirea Alba Iulia — Rapid București ; C. Corocan (Resita) — F.C.M. Caracal, Chimia R.M. Vîlcea — Metalul Mija : Ad. Porumboiu (Vaslui).

SERIA a III-a : A.S.A. Progresul Timișoara — C.S.M. Reșița ; Șt. Petrică (Craiova), Electromureș Tg. Mureș — Gloria Bistrița : D. Drăcea (Craiova), Gloria Reșița — C.F.R. Timișoara ; I. Vîrlan (Craiova), Gheorghiu Dej), Mureșul Deva — Someșul Satu Mare : C. Olteanu (Drobeta Tr. Severin), F.C. Maramureș — Steaua C.F.R. Cluj-Napoca : D. Busnuc (Craiova), Strungul Arad — Vagonul Arad : I. Velea (Craiova) — se dispută astăzi, de la ora 14, Armătura Zalău — A.S.A. Tg.-Mureș : V. Mihăilă (Slatina), U.M. Satu Mare — Chimia Tîrnăveni : I. Coț (Ploiești).

Toate partidele vor începe la ora 11.

ȘTIRI ● ȘTIRI ● ȘTIRI

● MECIURILE ROMÂNIA — CEHOSLOVACIA (juniori), LA ROSIORI, Săptămîna viitoare, cea mai mică selecționată de juniori a țării noastre, U.E.F.A. 83, echipa evoluînd recent — recentul turneu din Bulgaria, va susține încă două meciuri amicale internaționale. Este vorba de partidele cu selecționata Cehoslovaciei, ambele programate la Roșiori de Vede în zilele de marți 7 noiembrie și joi 8 noiembrie.

● Constantin Ghiță, fost portar al echipei Steagul Roșu și arbitru divizionar A, a fost numit vicepreședinte la F.C.M. Brașov.

Campionatul speranțelor DE DOUĂ ORI 8-1!?

Așa cum era de așteptat, Dinamo și-a valorificat avantajul terenului propriu în partida cu F.C.M. Brașov, a cîștigat cu 3—1 și a trecut pe primul loc al clasamentului. Dar nu despre lider și despre fruntașele actualei ediții vrem să scriem acum cîteva rînduri. Dorim să aducem în discuție un aspect asupra căruia ne-am oprit mai puțin în ultima vreme, tocmai pentru că nu am avut motivele necesare. Despre ce este vorba ?

Iată, în etapa a 10-a a campionatului speranțelor am consemnat două scoruri de mari proporții. F. C. Farul — a cărei evoluție am apreciat-o recent și meritele sînt și ale antrenorului Constantin Mareș — a surclasat pe „Poli" Timișoara cu 8—1 ! Pe teren propriu, e adevărat. Același scor l-a obținut însă și Universitatea Craiova la Cluj-Napoca, în partida cu speranțele lui „U" ! Am revăzut documentarea pe ultimii ani și n-am mai găsit un scor atît de mare, o înfrîngere atît de severă pe teren propriu. Să fie vorba de simple accidente ? Ar fi bine să le considerăm ca atare, numai că, din păcate, aceste scoruri mari au cam început să se înmulțească, în cele zece etape fiind consemnate : un 7—0, de două ori 5—0, o dată 5—1, de cinci ori 4—0 etc. Despre ce talente și, mai ales, despre ce selecție și instruire poate fi vorba la echipele care înregistrează asemenea înfrîngeri ? (L. D.).

CLASAMENTUL

1. DINAMO	10	8	1	1	23- 4	17
2. Steaua	10	7	2	1	25-10	16
3. Flacăra	10	7	1	2	19- 7	15
4. F.C. Inter	10	7	1	2	17- 9	15
5. Univ. Craiova	9	7	0	2	28- 6	14
6. Victoria	10	5	2	3	16-13	12
7. F.C. Olt	10	5	2	3	10-13	12
8. F.C. Farul	10	4	2	4	33-20	10
9. F.C. Argeș	10	4	2	4	15-13	10
10. Petrolul	10	4	2	4	16-23	10
11. S.C. Bacău	10	4	1	5	10-20	9
12. F.C.M. Bv.	10	3	2	5	13-13	8
13. F.C. Bihor	10	4	0	6	10-17	8
14. Sportul Stud.	10	3	1	6	15-13	7
15. Corvinul	10	3	1	6	15-19	7
16. Jiul	10	2	0	8	11-25	4
17. „Poli" Tim.	10	1	1	8	8-28	3
18. „U" Cj-Nap.	10	0	1	9	8-33	1

TRADIȚIONALUL DERBY

(Urmare din pag. 1)

Știința Petroșani primele echipe sînt favorite. (G. R.).

Clasamentul la zi :

1. STEAUA	8	7	0	1	317-107 22
2. Minaur	8	7	0	1	234- 55 22
3. Univ. Tm.	8	5	1	2	125- 91 19
4. Farul	8	5	0	3	170-140 18
5. C.S.M. Sibiu	8	4	1	3	104-125 17
6. Grivița Roșie	8	3	1	4	112-123 15
7. Dinamo	7	3	1	3	118- 85 14
8. Rulmentul	8	3	0	5	135-161 14
9. Contactoare	7	3	0	4	79-141 13
10. Rapid Metrou	8	2	0	6	121-248 12
11. Știința	8	2	0	6	83-244 12
12. C.S.M. I.M.U.	8	1	0	7	83-159 10

● ÎN A DOUA GRUPĂ VALORICĂ, tot mîine, meciurile etapei a șasea : seria I : Dunărea Giurgiu — Hidrotehnica Focșani, Constructorul Constanța — Hidrotehnica Iași, Locomotiva Pașcani — Mașini Grele București, Politehnica Iași — T. C. Ind. Constanța ; seria a II-a : Transloc Alba Iulia — Metalurgistul Cugir, Energia Buc. — Petrochimistul Pitești, Gloria Buc. — Petrolul Arad, Sportul Studențesc TMUCB — IAMT Oradea. Începînd de astăzi, campionatul de polo își consumă meciurile etapelor duble ale returului primei faze de întrecere (în sezonul viitor se vor desfășura trei turnee). Jocurile „rundei" cu numărul 8, de azi și de mîine, sînt Crișul Oradea — Dinamo, care deține capul de afiș al programului, Voința Cluj-Napoca — Rapid București, Vagonul Arad — Steaua și I.L. Timișoara — Sportul Studențesc T.M.U.C.B.

Unde MERGEM 2

SÎMBĂTĂ

BASCHET : Sala Floreasca, de la ora 15,30 : Voința — Comerțul Sfîntu Gheorghe (A, f), Steaua — Academia Militară (A, m) ; Sala Rapid, ora 16,30 : Rapid — Universitatea Cluj-Napoca (A, m) ; Sala Dinamo, ora 18 : Dinamo — Balanța Sibiu (A, m) ; Sala Olimpia, ora 15,30 : Olimpia — Metalul Salonta (A, m).

FOTBAL : Stadion Danubiana, de la ora 14 : Danubiana — Progresul Șoimii IMUC (C)

HOCHEI : Patinoar „23 August", ora 18 : Steaua — Sport Club Mîrcurea Ciuc (gr. valorică A/I)

LUPTE : Sala de atletism din Complexul „23 August", de la orele 9 și 16 : turneele finale ale Campionatului Republican pe echipe.

VOLEI. Sala Olimpia, de la ora 16,30 : Electronica — Confecția Bucureștii (f. B) și Metal 33 — Calculatorul București (f. B).

DUMINICĂ

BASCHET. Sala Agronomia, de la ora 9 : Sportul Studențesc II — Metalul Salonta II (B, f), Sportul Studențesc — Gaz Metan Mediaș (A, f) ; Sala Academia Militară, ora 10,30 : Academia Militară II — Sportul Studențesc (B, m) ; Sala Rapid, de la ora 8,15 : Unirea Tricolor — Constructorul Craiova (B, m) ; P.T.T. — C.S.M. Gheorgheni (B, f).

CĂLĂRIE : Stadion Olimpia, de la ora 14 : „Cupa Municipiului București"

FOTBAL : Stadion Victoria (din Complexul Sportiv Dinamo), ora 14 : Victoria — F.C. Inter Sibiu (Div. A) ; Stadion Sportul Studențesc, ora 14 : Sportul Studențesc — „U" Cluj-Napoca (Div. A) ; Stadion Mecanică Fină, ora 11 : Mecanică Fină — I.M.A.S.A. Sf. Gheorghe (Div. B) ; Stadion MECOS : MECOS — Tehnometal ; Stadion MECON : MECON — F.C.M. Victoria Giurgiu ; Stadion I.U.P.S. : I.U.P.S. Chitila — Viscofil ; Stadion Metalul : Metalul — Rapid Bragșteaa ; Stadion A.S.I.C. : A.S.I.C. — I.M.C.B. (meciuri în cadrul Div. C, care încep la ora 11).

HANDBAL : Sala Floreasca, ora 9 : I.T. București — Metalul Olimpia Ploiești (B, f), ora 10,15 : Calculatorul I.I.R.U.C. — Utilajul Basarabi (B, m).

LUPTE : Sala de atletism din Complexul „23 August", de la ora 9 : turneul final al Campionatului Republican pe echipe

POPICE : Arena Voința, de la ora 9,30 : România — R.D. Germană (m + f, meci amical).

RUGBY : Stadion Olimpia, ora 8,30: I.O.R. — Chimia Năvodari (Div. B), ora 10 : Dinamo — Constructorul (A) ; Stadion Parcul Copilului, ora 10 : Gr. Roșie — C.S.M. I.M.U. Suceava (Div. A 1), ora 11,30 : Grivița Roșie II — Textila Pucioasa (Div. B) ; Complexul Tei, ora 10 : Sp. Studențesc T.M.U.C.B. — I.A.M.T. Oradea (A 2). Stadion Tineretului IV, ora 10 : Energia — Petrochimistul Pitești (A 2) ; Stadion Gloria, ora 10 : Gloria — Petrolul Arad (A 2), Teren Constructorul Feroviar (Străulești), ora 10,30 : Constructorul Feroviar — Pescărușul Tulcea (Div. B).

TENIS DE MASĂ : Sala Juventus I.P.B., de la ora 8 : „Cupa Municipiului București".

VOLEI. Sala Olimpia, ora 10 : Calculatorul — Elcond Dinamo Zalău (m. A) ; Sala Achitectura, ora 10,30 : Sportul Studențesc — Comerțul Constanța (f. B) ; Sala Electra, ora 10 : Electromagnetica — Chimia Victoria Zalău (m. B) ; Sala Construcția ICED, ora 10 : I.O.R. — Metalul Tîrgoviște (m. B).

DE LA I.D.M.S.

Autoturismele DACIA 1310 Berlină și Break se livrează pînă la 30 NOIEMBRIE 1989 cumpărătorilor care au bani depuși la CEC în cont pentru autoturism pînă la 31 DECEMBRIE 1986.

Livrările se efectuează în baza numirii unor unități centralizat pe țară, indiferent de magazinul de înscriere, la magazinele :

● BUCUREȘTI — pentru cumpărătorii cu domiciliul stabil în municipiul București, județele Giurgiu și Teleorman.

● PITEȘTI — pentru cumpărătorii cu domiciliul stabil în județele Argeș, Dîmbovița, Olt, Prahova, Vîlcea, Dolj, Gorj.

● BRAȘOV — pentru cumpărătorii cu domiciliul stabil în județele Brașov, Covasna, Harghita, Mureș.

● BACĂU — pentru cumpărătorii cu domiciliul stabil în județele Bacău, Buzău, Neamț, Vrancea.

● CLUJ-NAPOCA — pentru cumpărătorii cu domiciliul stabil în județul Cluj.

● IAȘI — pentru cumpărătorii cu domiciliul stabil în județele Botoșani, Iași, Suceava, Vaslui.

● TIMIȘOARA — pentru cumpărătorii cu domiciliul stabil în județele Arad, Bihor, Timiș.

● REȘIȚA — pentru cumpărătorii cu domiciliul stabil în județele Arad, Caraș-Severin, Hunedoara, Mehedinți.

● BAIA MARE — pentru cumpărătorii cu domiciliul stabil în județele Bistrița-Năsăud, Maramureș, Satu Mare, Sălaj.

● CRAIOVA — pentru cumpărătorii cu domiciliul stabil în județele Dolj și Gorj.

● BRĂILA — pentru cumpărătorii cu domiciliul stabil în județele Brăila, Călărași, Constanța, Ialomița, Tulcea, Galați.

● SIBIU — pentru cumpărătorii cu domiciliul stabilin județul Sibiu.

Livrarea autoturismului pentru cumpărătorii cu plăți în rate se efectuează la magazinul auto la care este arondat domiciliul.

Autoturismele DACIA 500 se livrează la prezentare, în ordinea datei de depunere a banilor la CEC pentru autoturism. DACIA 1300, în ordinea datei de depunere în cont pentru autoturism a contravalorii autoturismului DACIA 500, la toate magaziniele auto IDMS din țară, indiferent de domiciliu.

Vînzările se efectuează în funcție de stocul de autoturisme și capacitatea zilnică de livrare a fiecărui magazin.

Se primesc înscrieri prin transfer pentru persoane care au bani depuși la CEC în cont pentru autoturism, astfel :

AUTOTURISME „OLTCIT CLUB" — pînă la 30 IUNIE 1989.

AUTOTURISME DACIA 1410 SPORT — pînă la 30 IUNIE 1988.

VACANȚE, TURISM — 1990

I.T.H.R. BUCUREȘTI, prin agențiile sale de turism, pune în vînzare, începînd de luni 6 noiembrie, locuri de odihnă și tratament pentru anul 1990.

Adresele agențiilor de turism sînt următoarele :

● Bd. 1848 nr. 4 (telefon 14.98.81)
● Bd. N. Bălcescu nr. 35 (telefon 15.74.11)
● Bd. Dinicu Golescu nr. 26 (telefon 14.05.48)
● Str. Tonitza nr. 13 (telefon 14.95.94)
● Str. Luterană nr. 4 (telefon 14.21.77 — interior 2957 sau 2958)
● Calea Griviței nr. 128 (telefon 17.32.26)
● Bd. Republicii nr. 68 (telefon 14.08.00)
● Calea Moșilor, bloc 55 bis (telefon 19.28.50)
● Soseaua Colentina nr. 1, sediul A.C.R. (telefon 35.02.15)
● Bd. Metalurgiei nr. 9 (telefon 83.44.39).

ADMINISTRAȚIA DE STAT LOTO-PRONOSPORT INFORMEAZĂ

NUMERELE EXTRASE LA TRAGEREA LOTO DIN 3 NOIEMBRIE

Extragerea I :
85 88 30 68 52 46 67 63 35

Extragerea a II-a :
51 27 53 65 76 48 74 7 58

Fond total de cîștiguri : 737 313 lei, din care 139 550 lei report la categoria 1.

CÎȘTIGURILE CONCURSULUI PRONOSPORT DIN 1 NOIEMBRIE

Categoria 1 (13 rezultate) : 294 variante 100% a 202 lei și 5 337 25% a 65 lei ; categoria 2 (12 rezultate) : 3 114 variante 100% a 60 lei și 53 949 25% a 15 lei.

Întrucît la categoria 3 valoarea nominală a cîștigurilor a fost sub plafonul minim de 40 lei, fondul respectiv a fost atribuit, conform regulamentului, celor-lalte categorii.

● După cum știți, săptămîna se încheie cu TRAGEREA EXCEPȚIONALĂ PRONOEXPRES, ce va avea loc mîine, duminică, 5 noiembrie. Această primă acțiune cu caracter aparte din această lună se remarcă prin gama largă a cîștigurilor, din rîndul cărora nu lipsesc autoturismele Dacia 1300, excursiile în R.S. Cehoslovacă, precum și variatele sume de bani. Reamintim pentru cei interesați că se vor extrage din urnă nu mai puțin de 42 de numere, în cadrul a 6 extrageri independente, posibilitatea de a se cîștiga și CU NUMAI 3 NUMERE. De remarcat că biletele în valoare de 25 lei asigură participarea la toate extragerile și, implicit, la toate cele 13 categorii de cîștiguri.

Nu uitați deci că ASTĂZI, SÎMBĂTĂ, este ULTIMA ZI pentru procurarea biletelor de participare.

● TOT ASTĂZI este termenul limită și pentru depunerea buletinelor pentru concursul PRONOSPORT de mîine, duminică, 5 noiembrie.

Tragerea excepțională Pronoexpres va avea loc în București, în sala clubului din str. Doamnei nr. 2, începînd de la ora 16,30, iar operațiunile de tragere vor fi radiodifuzate pe programul I, la ora 17,30.

O ACȚIUNE REUȘITĂ, ALE CĂREI ROADE LE AȘTEPTĂM

Cîteva concluzii după trialul boxerilor juniori

A intrat în obișnuința Federației de box să organizeze anual întreceri speciale pentru selecția celor mai mici pugiliști. De data aceasta, avînd și un argument în plus : completarea efectivului Centrului de pregătire olimpică a juniorilor, inițiat anul trecut, la Galați. Spre lauda forului nostru de specialitate, mai trebuie spus că acum concursul pentru testarea și selecția tinerilor boxeri a fost foarte bine conceput și organizat. Pentru a facilita participarea tuturor aspiranților la selecționare, federația a organizat primа fază a concursului pe patru zone geografice, la Botoșani, Ploiești, Satu Mare și Cluj-Napoca. În cele patru orașe s-au prezentat aproape 330 de concurenți, peste 100 dintre ei fiind invitați și la galele finale, desfășurate în această săptămînă, în Capitală.

Păcat că organizatorii n-au reușit să găsească o sală corespunzătoare întrecerilor au avut loc în sala de antrenament de la Complexul sportiv „23 August"), multe dintre partidele disputate ridicîndu-se la un apreciabil nivel tehnic și spectacular și, firește, ele ar fi putut să fie aplaudate de iubitorii sportului cu mănuși din Capitală, iar cadrul ar fi fost mai propice unei astfel de competiții.

Referindu-ne la eficiența acțiunii, discutînd cu antrenorii Centrului de pregătire olimpică de la Galați, Octavian Tabără și Mihai Nicolau, aceștia ne-au prezentat o listă de 14 copii tinerele născuți între anii 1974—1976, care vor completa rîndurile noii unități de performanță. Cele mai „productive"

Ieri, în Divizia A/I la hochei

DOUĂ VICTORII ALE OASPEȚILOR

STEAUA — SPORT CLUB MIERCUREA CIUC 3—4 (2—0, 1—2, 0—2). Prima manșă a derbyului campionatului desfășurată pe patinoarul „23 August" din Capitală a fost viu disputată, ambele formații luptînd din răsputeri pentru obținerea unui rezultat favorabil. După o scurtă perioadă de tatonare, în care jocul s-a desfășurat cu precădere în „treimea" mediană, Steaua deschide scorul în min. 15 prin **Hălăucă**, care reia din apropiere un puc respins de Bartha, la șutul puternic al lui Ioniță. În min. 17, fundașul **M. Popescu** derutează, cu o fentă subtilă, întregul sistem defensiv al oaspeților, pătrunde dezinvolt și... 2—0. Partida place, echilibrul pe gheață fiind — în ciuda scorului — evident. La începutul reprizei secunde, harghitenii atacă în trombă și, după două mari ratări ale lui Bejan (într-un singur minut, 22), reușesc să puncteze prin **Șofron** (min. 23). După primirea golului, Steaua își reia ofensiva, dar acțiunile sale nu au și... finalitate pe tabela de marcaj. În schimb, Sport Club sancționează prompt o gravă greșeală a lui Daia, egalînd prin **Cs. Antal** (min. 36), într-un moment în care cele două echipe aveau cîte un jucător eliminat. În min. 38, militarii reușesc să ia din nou avantaj, ca urmare a unei combinații în trei, purtate în mare viteză pe traseul Dragomir-Popescu-**Burada**, ultimul trimițînd la vinclu. În ultima parte a jocului, deși dominați în general, oaspeții finalizează două acțiuni tăioase, răsturnînd spectaculos situația de pe tabela de scor : **Cs. Antal** (min. 43) 3—3 și **Bartalis** (min. 47) 3—4! Pînă în final, consemnăm un adevărat forcing la poarta lui Bartha, dar și cîteva contraatacuri deosebit de periculoase de cealaltă parte. Au condus impecabil o partidă dificilă **Fl. Gubernu — M. Presneanu, E. Both**, dictînd 10 + 14 minute de penalizare.

Andi VILARA

PROGRESUL MIERCUREA CIUC — DINAMO 4—5 (1—1, 1—3, 2—1). Meci de mare luptă, foarte echilibrat, dar cu multe greșeli tehnice. Cu toate că s-au înscris 9 goluri, ambele formații au ratat foarte multe alte situații clare de a înscrie. În final, victoria a revenit dinamoviștilor, care în min. 52 aveau chiar un avantaj de trei goluri. Marcatori : **Solyom** 2, **Erös** 2 și **Panaitescu** — pentru învingători, **Bogoș, Nagy, Moraru** și **Augustin** pentru Progresul. Au arbitrat **I. Becze — A. Balint, T. Szabo.** Minute de penalizare: 6—12. **(Valer Pașcanu** — coresp.)

C.S.M. VIITORUL GHEORGHENI — C.S.M. DUNĂREA GALAȚI 7—1 (2—0, 1—0, 4—1). În ciuda scorului, partidă foarte aprigă, în care s-au dictat nu mai puțin de 54 de minute de penalizare ! Cele 8 goluri au fost înscrise de **Cs. Csiki** 2, **Kedveș, Cs. Gall, Csata, Baroti** și **Becze**, respectiv **Șersea**. Arbitri: **D. Trandafir — Gh. Tașnadi, Cs. Fodor. (Balasz Szabo** — coresp.)

Dublă întîlnire la popice

ROMÂNIA—R.D.G.

Astăzi și mîine, pe arena Voința din Capitală se desfășoară dubla întîlnire amicală de popice dintre selecționatele României și R. D. Germane. Din formația noastră nu vor lipsi valoroasele **Liliana Băjenaru** — campioana mondială en-titre la junioare, **Doina Țăgean** — recentă cîștigătoare a trofeului **„Werner Seelenbinder"** (la perechi), **Carmen Pilaf** ș.a. La băieți, pe foile de concurs vor figura, printre alții, binecunoscuții **Stelian Boariu, Ilie Hosu** și **Leontin Pop.**

SPORTUL ÎN LUME

C. M. DE ȘAH (ECHIPE)

ZURICH, 3 (Agerpres). În runda a 5-a a Campionatului Mondial de șah pe echipe, de la Lucerna, selecționata U.R.S.S. a întrecut cu scorul de 3—1 formația Angliei (Karpov — Short 1—0 ; Beliavski — Nunn 1—0 ; Elvest — Chandler 0—1 ; Ivanciuk — Adams 1—0). Alte rezultate : S.U.A. — Ungaria 2,5—1,5 ; Olanda — Elveția 2,5—1,5 ; Iugoslavia — R. P. Chineză 3,5—0,5 ; Cuba — Selecționata Africii 3—1.

În clasament conduce U.R.S.S. cu 15,5 puncte, urmată de Iugoslavia și Ungaria, cu cîte 11,5 p, Anglia 11 p, S.U.A. 10,5 p, Cuba 10 p, Elveția și Olanda, cîte 8 p, R. P. Chineză 7,5 p, Selecționata Africii 6,5 p.

● **MOSCOVA**, 3 (Agerpres). Cea de-a 23-a ediție a turneului de șah „Memorialul Cigorin" s-a încheiat la Soci cu victoria marelui maestru sovietic Aleksei Vîjmanavin, cu 10 puncte din 14 posibile.

În concursul feminin, pe primul loc s-a clasat Alisa Galamova (U.R.S.S.), cu 12,5 puncte din 15 posibile.

ÎN CUPELE EUROPENE LA BASCHET

În meci retur în cadrul optimilor de finală ale C.C.E. la baschet feminin, echipa Steaua Roșie a întrecut, la Belgrad, formația Universitatea Cluj-Napoca cu 83—74 (47—36). Deoarece la Cluj-Napoca, „U" a cîștigat doar cu 77—74, campioanele Iugoslaviei au realizat scorul general de 157—151 și s-au calificat în turul următor al competiției. La Belgrad, punctele clujencelor au fost înscrise de : **Marina 18, Enyedi 12, Moroșanu 14, Badiu 14, Misăilă 6, Simion 3, Morar 2, Manasses 5** ; cosgeterele gazdelor : **Arbutina 29, Wild 20.**

Rezultate înregistrate în meciurile retur ale optimilor de finală ale competiției masculine de baschet **„Cupa Koraci"** (primele echipe s-au calificat în faza următoare) : Phonola Caserta — Montpellier 116—110; Bellinzona — Efes Pilsen (Turcia) 81—79 ; Zaragoza — AS Monaco 97—77 ; Cholet (Franța) — Tungsram Budapesta 101—60 ; Panionios Atena — Bamberg (R.F.G.) 96—89 ; Scavolini Pesaro — Hapoel Tel Aviv 105—88 ; Bosnia Sarajevo — Bobcat Gand (Belgia) 111—78 ; T.S.K.A. Moscova — Ludwigsburg (R.F.G.) 102—80.

● **SOFIA, 3 (Agerpres).** La Sofia, formația Elektrosila Leningrad a întrecut cu scorul de 87—83 (50—39) echipa locală Slavia și s-a calificat în sferturile de finală ale competiției feminine **„Cupa Liliana Ronchetti".**

PE SCURT ● PE SCURT

ATLETISM ● Cursa de 100 km disputată în orașul vest-german Ronneburg s-a încheiat cu victoria lui Jurgen Maennel (R.F.G.), cronometrat în 7h24:29. La feminin, prima a trecut linia de sosire Katharina Jannecke (R.F.G.), în 8h13:59.

AUTOMOBILISM ● Proba desfășurată pe circuitul de la Ciudad de Mexico a fost cîștigată de pilotul francez Jean-Louis Schlesser („Mercedes"), cu o medie orară de 168,788 km. Pe locul doi s-a situat argentinianul Oscar Larrauri („Porsche").

BOX ● Thailandezul Kaosai Galaxy și-a păstrat titlul de campion mondial la categoria cocoș (versiunea WBA), învingîndu-l prin k.o. tehnic, în repriza a 12-a pe japonezul Kenji Matsamura.

HOCHEI PE GHEAȚA ● La Znojmo (Cehoslovacia) s-a disputat meciul amical dintre selecționatele de tineret ale Cehoslovaciei și U.R.S.S. Hocheiștii sovietici au obținut victoria cu scorul de 4—2 (1—1, 2—1, 1—0).

TENIS ● În turneul feminin de la Indianapolis (Indiana), campioana bulgară Katerina Maleeva a învins-o cu 6—2, 6—2 pe vest-germana Claudia Porwick, iar jucătoarea sovietică Larisa Savcenko a dispus cu 6—2, 6—3 de canadianca Rene Simpson. ● În turul II al turneului de la Paris, suedezul Ștefan Edberg l-a întrecut cu 7—6, 6—4 pe cehoslovacul Miroslav Mecir, americanul Michael Chang a dispus cu 6—3, 6—2 de francezul Henri Leconte, iar argentinianul Alberto Mancini a reușit să-l elimine cu 7—6, 6—4 pe suedezul Mats Wilander.

CURAJUL N-ARE VÎRSTĂ

Carnet extern

Lîngă Copenhaga, pe aeroportul „Skive", care a găzduit nu demult și ediția a 8-a a „Mondialelor" de aviație, funcționează o firmă cu un profil aparte, probabil unic în lume. Numită „Carsten's Tandem", ea caută — și s-ar zice că și găsește — amatori de parașutism, racolați atît dintre cei obișnuiți cu salturile, cît și, iată ineditul întreprinderii, dintre cei care n-au mai sărit niciodată ! Pentru a-i însoți pe Carsten Bundgaard, un fost campion în avion și, apoi, în... aer (parașutarea se efectuează, de regulă, de la 2 000 m, deschiderea parașutei producîndu-se la 1 600 m), clientul trebuie să îndeplinească două condiții : să plătească o taxă (care nu-i mică, senzațiile tari costînd) și să semneze un angajament că sare pe propria-i răspundere.

Pînă deunăzi, cînd „Sportoviec" relata despre „munca" lui Bundgaard (cel care îi instruiește pe amatori, preț de 10—15 minute, după care îi acompaniază în cădere), firma vînduse, în 1989, 290 de bilete, reușind de bine, de rău să trăiască, fără a fi însă prea lucrativă. Cele mai multe fuseseră solicitate, firește, de bărbați, majoritatea provenind din rîndul foștilor piloți sau parașutiști, dornici să mai guste o dată, nu-i așa, din „aerul tare" al înălțimilor.

Recent însă, lui Bundgaard i s-a înfățișat o femeie în vîrstă. A recunoscut deschis că n-a mai folosit niciodată o parașută, menționînd însă că, în tinerețe, a deținut brevet pentru conducerea avionului și chiar a elicopterului. „În primul moment, avea să declare Bundgaard, am avut rețineri, socotind că femeia din fața mea poate avea 65, dacă nu chiar 70 de ani. Văzînd-o însă cît e de hotărîtă, mi-am luat inima în dinți și am plecat să-mi fac treaba. Care a decurs absolut normal, reacțiile partenerei dovedindu-se prompte, exacte".

Încurcătura a început în momentul în care, dorind să-i confere lui Mary Hougaard o diplomă, după tradiția „casei", parașutistul a descoperit că femeia de 65 sau 70 de ani avea, în realitate, 89 ! „M-a apucat frigul, mărturisea Bundgaard, intuind pe lîngă ce primejdie am trecut. Am crezut că glumește, adăugînd vreo 10—15 ani, dar mi-a arătat actul de identitate : se născuse în 1900 !" Povestea, ulterior inclusă și în „Guinness Book", a ajuns la urechile presei, drept pentru care „bunica parașutistă" a devenit „eroina zilei". „Sigur că, a spus ea, aș fi putut sta la televizor, cu andrelele în mînă, ocupația obișnuită a celor de vîrsta mea. Numai că eu, cutezînd la un salt cu parașuta, am ținut să demonstrez că se poate și că vina e a celor care se predau prea repede. Să nu mi-o luați în nume de rău, dar cred că trăiești cu adevărat atîta timp cît nu socotești anii care au trecut, ci pe cei care urmează ! Atîta timp cît vrei și poți face ceva !"

Un fapt inedit, de acord, dar parcă mai mult decît atît : o lecție de viață.

Ovidiu IOANIȚOAIA

STEAUA

(Urmare din pag. 1)

pînd de la ora 10, cele două binecunoscute formații se vor afla față în față, în manșa I a dublei confruntări. Interesul competentului public vîlcean pentru handbal nu se dezminte nici de această dată, meciul urmînd să se dispute cu „casa închisă". Steliștii, după foarte buna evoluție de joi din derbyul cu Dinamo (excelente verificări pentru ambele formații), au sosit aici vineri, după-amiază efectuînd un prim antrenament, accentul fiind pus pe menținerea pregătirii fizice și refacerea după un efort intens. **„Toți jucătorii sînt apți de joc, accidentările mai noi sau mai vechi ale lui Ghimeș și Dumitru nu mă îngrijorează"** — spunea dr. **Barbu Alexiu.** Antrenorii **Radu Voina** și **Ștefan Birtalan,** evident satisfăcuți de rezultatul „eternului derby" Steaua — Dinamo, apreciază — cu luciditate — greaua misiune a elevilor lor, dar nu sînt lipsiți de optimism cînd declară că **„apărarea (capabilă, cum s-a văzut) va fi cheia succesului, chiar dacă printre adversari sînt „nume" ca acelea ale lui Fraatz, Kubitzki sau Krebs. Avem deplină încredere în puterea de mobilizare a elevilor noștri, care — de ce să n-o spunem ? — au și ei „nume" sonore :** Dumitru, Berbece, Ghimeș, Simion **și alții".**

Partida va fi condusă de arbitrii **Szajna** și **Wroblewsi** din Polonia, iar observator I.H.F. va fi **Petar Bucu** (Iugoslavia).

MINAUR

(Urmare din pag. 1)

finală, **Hapoel Rishon le Zion,** a luat startul în preliminarii, în compania formației portugheze Sporting Lisabona. **A** învins acasă cu 40—24 și, cu... motoarele reduse, a pierdut cu 18—25 în deplasare. Calificată cu un confortabil scor general, 58—49, sorții i-au opus-o lui Minaur. Să reținem acel 40—24 „acasă" și să adăugăm că Hapoel, cu 3 jucători în lotul Israelului, a ocupat locul 2 în trecuta ediție a campionatului țării. Oaspeții au sosit în localitate și au și făcut două antrenamente.

Desigur, echipa băimăreană nu mai are nevoie de recomandări. Ocupă, cum se știe, locul 3 în Divizia A, într-un campionat alert, solicitant. Este cu atît mai meritorie această poziție, cu cît antrenorul emerit **Lascăr Pană** și secundul său, **Petre Avramescu,** au operat între timp o marcată întinerire a formației. Și asta din resursele propriei pepiniere, într-un oraș în care handbalul este în prim-plan, cu sală întotdeauna neîncăpătoare, cum va fi, sîntem siguri, și acum.

Arbitrii meciului : **Fegir** și **Stegura** (U.R.S.S.).

DINAMO

(Urmare din pag. 1)

ale campionatului nostru, am pregătit cîteva soluții tactice cu care sperăm să tranșăm calificarea în favoarea noastră. Va fi greu, desigur, dar nu imposibil". Dar va fi, reluăm ideea, și o reeditare a finalei C.C.E. din 1965, la capătul căreia Dukla Praga a intrat în posesia trofeului. Să nădăjduim că, de data aceasta, Dinamo își va lua revanșa. **„În ceea ce ne privește,** a continuat interlocutorul nostru, **vom aborda meciul cu dorința fermă de a reface și a ... prelungi chiar... traseul nostru de anul trecut, cel din Cupa Cupelor, cînd am ajuns pînă în semifinalele competiției, printre învinsele noastre numărîndu-se două foarte puternice echipe, T.S.K.A. Moscova și S.C. Empor Rostock".** Amănunt care vorbește de la sine, adăugăm noi, despre forța de joc a echipei Dinamo.

Arbitrii partidei : **Ambrus** și **Szendrei** (Ungaria) ; observator I.H.F. : **Fr. Duschka** (Austria).

FOTBAL meridiane

IERI, la Zürich, a fost stabilit, prin tragere la sorți, programul meciurilor din optimile de finală ale **Cupei U.E.F.A.,** care vor avea loc la 22 noiembrie și 6 decembrie. Iată programul : **Rapid Viena — F. C. Liège, Juventus — F.C. Karl Marx Stadt, Napoli — Werder Bremen, Fiorentina — Dinamo Kiev, Hamburger S.V. — F. C. Porto, Steaua Roșie Belgrad — F.C. Köln, Olympiakos Pireu — Auxerre, Anvers — V.f.B Stuttgart.**

Ultimul joc din etapa a doua din cadrul acestei competiții s-a desfășurat joi seara, la Pireu, între echipele **Olympiakos** și **Vienna.** Meciul s-a încheiat la egalitate : 1—1 (în tur 2—2). S-a calificat Olympiakos, pentru golul în plus marcat în deplasare.

ÎN SEMIFINALELE cupei Suediei, în meci retur, Norrköping a dispus cu 3—0 de Oerebro (în tur 1—1), iar Malmö F.F. a întrecut cu 1—0 formația GAIS (în tur 2—2). Astfel, în finală se vor întîlni Norrköping și Malmö F.F.

LA KASSEL (R.F.G.), în preliminariile C.E. de juniori (pînă la 18 ani), echipa **R.F. Germania** a dispus cu 2—1 (0—1) de selecționata **Suediei.**

ÎN CADRUL Supercupei Americii de Sud, la Buenos Aires, **Argentinos Juniors** a învins formația braziliană **Cruzeiros** cu 2—0. În prima semifinală, **Argentinos Juniors** va întîlni pe **Independiente Buenos Aires.**

A ÎNCEPUT un turneu în Kuweit. În primul joc : **Guineea — Irak 1—0 (0—0).**

ÎN MECI amical, la Tunis : **Tunisia — Algeria 0—0.**

ÎN CLASAMENTUL golgeterilor europeni conduce austriacul **Rodax** (Admira Wacker — Viena), cu 20 de goluri.

JUCĂTORUL iugoslav **Bazdarevici,** care activează în echipa franceză Sochaux, a fost suspendat pe un an și de către U.E.F.A. din toate competițiile europene. După cum se știe, Bazdarevici fusese suspendat mai întîi de către F.I.F.A. pe aceeași perioadă, pentru faptul că, la meciul dintre echipele Iugoslaviei și Norvegiei, a avut o atitudine ireverențioasă față de arbitrul de centru. Bazdarevici nu va putea deci evolua nici în turneul final al C.M., în echipa Iugoslaviei.

● Programul optimilor de finală ale Cupei U.E.F.A. ● Olympiakos Pireu — ultima calificată ● Bazdarevici — suspendat și de U.E.F.A. ● A fost schimbată data desfășurării meciului U.R.S.S. — Turcia

INIȚIAL, meciul din preliminariile C.M. (gr. 3) dintre echipele **U.R.S.S.** și **Turciei** a fost programat la 8 noiembrie (la Simferopol), iar cel dintre Austria și R.D. Germană, din aceeași grupă, la 15 noiembrie, la Viena. Pentru a evita orice discuții F.I.F.A. a hotărît ca ambele partide să se desfășoare la 15 noiembrie, la aceeași oră.

DUPĂ 13 etape, în campionatul Argentinei conduce **River Plata** cu 19 p, urmată de Independiente 18 p.

ÎN BRAZILIA, în cele două grupe în fruntea clasamentelor se află **Corinthians** și, respectiv, **Vasco da Gama** — ambele cu cîte 15 p.

La zi

PE LINIA DE SOSIRE

În lumea atletismului numele alergătorului kenyan John Ngugi este de foarte largă circulație. Nu de alta, dar el deține titlul olimpic la 5 000 m și a obținut victoria la ultimele patru ediții ale Campionatului Mondial de cros. Recent, a luat startul, la 5 000 m, pe „Nyayo Stadium" din Nairobi, la Campionatele Naționale ale Kenyei. Evident, teoretic, Ngugi nu avea nici un fel de probleme. De altfel, el s-a și aflat la conducerea cursei cea mai mare parte a distanței, iar cînd a intrat în ultimul tur deținea un avantaj de peste 10 metri. Ce-a urmat este aproape de necrezut. Din spate s-a desprins un alergător oarecare, a forțat, a refăcut handicapul și l-a învins pe Ngugi chiar pe linia de sosire (13:52,2 pentru amîndoi !). Noul campion este un licean din Kericho, pe nume William Sigei, în vîrstă de doar 18 ani. Talent remarcabil, tînărul Sigei poate ajunge într-o bună zi la marea performanță a ilustrilor săi predecesori. **(R. Vilara).**

Redacția și administrația cod 79778 București str. ▼ Conta 16 of. P.T.T.R. 1 tel. 11.79.70. și 11.50.59 · coresp. 10.34.60 : interurban 427 : telex 10 350 romsp. Telefax : (90) Nr. 11.60.33
Pentru străinătate abonamente prin Rompresfilatelia, sectorul expor-import presă P.O.B. 12-201 telex 10376, prsfir București Calea Griviței nr. 64-66 10 369. Tiparul I.P. „Informația"

Biblioteca județeană

Proletari din toate țările, uniți-vă!

Sportul

ZIAR AL CONSILIULUI NAȚIONAL PENTRU EDUCAȚIE FIZICĂ ȘI SPORT

ANUL XLV – Nr. 12 399 | 4 PAGINI – 50 BANI | Luni 6 noiembrie 1989

ECHIPE ROMÂNEȘTI ÎN CUPE EUROPENE

HANDBAL: O SINGURĂ VICTORIE ÎN PRIMA MANȘĂ

Ieri, trei echipe românești au susținut primele partide în optimile de finală ale cupelor europene la handbal masculin: **Steaua** — în C.C.E., **Minaur Baia Mare** — în Cupa Cupelor și **Dinamo București** — în Cupa I.H.F. Dintre acestea, doar băimărenii au obținut o victorie, care le va permite — sperăm —, după partida decisivă de la sfîrșitul acestei săptămîni, calificarea în etapa următoare. Așteptăm, totodată, evoluții superioare în retur ale celorlalte două formații.

Cupa Cupelor: MINAUR BAIA MARE A ÎNCHEIAT MECIUL CU AVANTAJ SUBSTANȚIAL

BAIA MARE, 5 (prin telefon). În Cupa Cupelor la handbal masculin **Minaur Baia Mare** a debutat cu o victorie, învingînd în primul meci cu **33—23 (14—9)** pe **Hapoel Rishon Le Zion din Israel.** A fost un meci foarte greu, de mare angajament, în care au fost păstrate limitele sportivității, și în care Minaur a condus tot timpul, dar s-a desprins anevoie — deși a jucat bine — pentru că oaspeții i-au pus serioase probleme. Cu o echipă de atleți cam în genul aruncătorilor de greutate, cu trei jucători (Dayan, Kohen și Levy) în jur de 2 m, cu o apărare agresivă și un atac energic, Hapoel a ținut strins scorul pînă în min. 32 (14—10). Elevii antrenorului emerit Lascăr Pană și ai lui Petre Avramescu au trebuit să lupte din răsputeri, avînd de partea lor fantezia în atac, cu schimburi derutante de locuri, cu o circulație rapidă a mingii și infiltrări subtile pe semicerc. **Porumb**, pivotul, și adesea **Marta**, care l-a dublat, au creat culoare de aruncare de scurtă durată, exploatate prompt de nu mai puțin de 8 jucători, între care **Popovici, Botorce** și **Andronic.** În apărare s-a detașat **Nețovici**, care a parat o aruncare de la 7 m, trei situații de singur cu un atacant și alte șase mingi de gol.

Așadar, o victorie muncită, cu o „rezervă" de zece goluri în vederea unui meci retur (11 noiembrie) care se anunță chiar mult mai greu. Au înscris: **Popovici 7, Pavel 7 (5), Botorce 5, Porumb 4, Andronic 4, Akacsos 3, Marta 2, Bontaș 1**, respectiv **Dayan 7 (1), Vered 4, Nahamoni 3, Levy 2, Aronovici 2, Kushnir 2, Orgad, Kohen** și **Rafaeli.** Au arbitrat bine Vasili Fegir și Dmitri Stegura (U.R.S.S.).

Mircea COSTEA

VOLEI: FRUMOS DEBUT AL SEXTETULUI FEMININ CRAIOVEAN

CRAIOVA, 5 (prin telefon). „Bănia" a avut o duminică sportivă de excepție, cu fotbal, handbal și volei, care au stîrnit un mare interes nu numai în rîndul localnicilor, ci și în împrejurimi. Numeroșii adepți ai voleiului au beneficiat de un program deosebit, am putea spune în premieră: două meciuri în cupele europene, susținute de echipele — feminină și masculină — ale clubului studențesc, în prima manșă a turului I al „Cupei C.E.V.".

Primele au intrat în scenă voleibalistele de la **Universitatea C.F.R.**, avînd în față formația **Antonius Herenthals**, lideră în ediția în curs a campionatului belgian. Elevele lui I. Constantinescu și Ad. Cotoranu porneau mari favorite și au obținut, de altfel, victoria cu **3—0 (7, 8, 9)**, dar jocul nu a fost deloc ușor, cum se credea. Pe de o parte, pentru că oaspetele, după un start mai ezitant, au pus în dese rînduri craiovencelor serioase probleme prin jocul lor combinativ și în viteză, joc impus de o iscusită coordonatoare, **Heather Sawyer** (componentă a națională canadiene), care le-a pus în valoare îndeosebi pe trăgătoarele **Janice Johnson** (americancă) și **Miet Deckers.** De asemenea, belgiencele au etalat o remarcabilă apărare în linia a doua. Pe de altă parte, echipa noastră a înregistrat frecvente scăderi de concentrare, vizibile în unele greșeli la serviciu și preluare, precum și în apărarea din linia a doua, unde numai **Monica Șușman** a avut un randament bun.

Începutul partidei a fost dominat net de Universitatea C.F.R. (8—1, 13—3, în setul 1), apoi au apărut primele semne de echilibru din cauzele amintite. În cel de al doilea set, oaspetele au reușit chiar să preia conducerea (8—6), fiind nevoie de eforturi deosebite în atac, capitol la care **Mirela Bojescu** și **Mirela Cazangiu** s-au dovedit mai eficiente. După ce s-au detașat decisiv (9—1, 11—3) în setul al treilea, craiovencele au slăbit din nou ritmul

Desigur, victorie detașată a reprezentantei noastre, care însă trebuie să privească meciul retur de la sfîrșitul acestei săptămîni cu toată seriozitate.

Aurelian BREBEANU

(Continuare în pag. a 4-a)

În etapa a noua la rugby

DINAMO — STEAUA (22-26), O PARTIDĂ ONORATĂ DE AMBELE FORMAȚII

După două „ediții" ratate, tradiționalul derby al rugbyului nostru a oferit ieri un joc mai aproape de pretenții, tensionat dar sub semnul fair-playului, palpitant cu adevărat de vreme ce au fost nu mai puțin de șase răsturnări de scor (!) pînă în momentul deciziei: **DINAMO — STEAUA 22—26 (15—17).** Un astfel de meci, capul de afiș al etapei a noua în prima grupă valorică, a conectat din plin publicul (tribuna Stadionului Olimpia fiind prea mică pentru un număr așa de mare de spectatori, iar condițiile de vizionare cu totul improprii astfel), care, indiferent de simpatii, a putut urmări și aplauda o seamă de faze realmente spectaculoase, fără a trece însă cu vederea cam multele greșeli individuale. Asemenea erori au permis, de altfel, steliștilor să se desprindă, 10—0 și 14—6, după 25 de minute în care, ce-i drept, ei au părut mai siguri, mai agresivi. Dar de la cea dintîi inversare de situații s-a văzut că soarta partidei se va hotărî abia în ultimele secunde, finalul incandescent confirmînd întru totul această impresie. Un final cu dinamoviștii (care au dominat autoritar marginea, prin Răducanu, secundat de Doja, cel mai activ jucător din teren) presînd continuu, după ce campioana se detașase la patru puncte, grație plusului de luciditate. Echipa din Șos. Ștefan cel Mare s-a aflat în extremis, foarte aproape de cel puțin un egal, ratat (și) pe fondul unei mult controversate decizii a arbitrului greșită în opinia antrenorului federal D. Mihalache, a altor specialiști — opinie la care subscriem....

Steaua a construit prima acțiune incisivă, cu C. Florea la origine, la puțin timp de la debutul întîlnirii, urmat repede de un altul, cu Șerban stopat greu, rezultînd însă lovitura de pedeapsă transformată de **Alexandru:** Dinamo

Balon cîștigat de grămada Stelei, pe care Coman *îl transmite liniei de treisferturi*
Foto: Aurel D. NEAGU

Geo RAEȚCHI

(Continuare în pag. a 4-a)

Azi, la Palatul Sporturilor și Culturii

DACIADA

START SPRE... TITLURILE DE CAMPIONI LA BOX

Primele gale, la orele 15,30 și 18

Începînd de azi, marea familie a iubitorilor sportului cu mănuși se va reuni din nou în jurul ringului. De data aceasta în cochetul Palat al Sporturilor și Culturii din Capitală, unde vor avea loc întrecerile din cadrul **turneului final al Daciadei la box.** Am așteptat cu nerăbdare evenimentul acesta sportiv, cu atît mai mult cu cît de la „Centura de aur" nu am mai avut prilejul să-i vedem evoluînd în București pe boxerii noștri fruntași, care s-au pregătit pentru „mondialele" de la Moscova, unde, după cum se știe, au cucerit o medalie de aur, prin **Francise Vaștag**, și alta de bronz, prin **Rudel Obreja.** Aceste două succese ale pugilatului nostru adaugă un plus de interes (și așa major) față de turneul în urma căruia, duminică dimineață, se vor decerna titlurile de campioni pe 1989. Vom avea prilejul, deci, să asistăm la un adevărat maraton pugilistic, care va dura întreaga săptămînă, în programul galelor figurînd și cei doi medaliați ai C.M. Subliniem acest fapt, considerînd că, pentru adevărații iubitori și cunoscători ai boxului, fie și numai recitalurile pugilistice ale campionului mondial Vaștag și ale celuilalt medaliat la „mondiale", Obreja, ar constitui suficiente argumente pentru a-i abona la toate galele săptămînii... Cît de puternică va fi replica adversarilor lor? Vom vedea. Cu siguranță, însă, că această replică va fi viguroasă, deoarece toți „semimijlocii" și „mijlocii mici" s-au pregătit special pentru... obiectivele Vaștag și, respectiv, Obreja.

Interesul spectatorilor nu se va menține, desigur, numai în jurul celor doi mari favoriți. El se va extinde, cu siguran-

Petre HENT

(Continuare în pag. a 4-a)

Etapa a 11-a a Diviziei A la fotbal

GAZDELE — ÎNVINGĂTOARE ÎN DERBYUL DE LA CRAIOVA

● Primul eșec al liderului ● Steaua, puncte prețioase la Bacău ● Victoria și Jiul cîștigătoare la scor ● F.C. Farul, din nou egal în deplasare ● F.C. Bihor confirmă pe teren propriu ● „Lanterna" pierde în extremis la Brașov ● Campionatul se întrerupe pînă la 19 noiembrie

Iată-l pe Cigan *înscriind al doilea gol al echipei sale, în urma unei acțiuni rapide și spectaculoase. Față din meciul Victoria — F. C. Inter*
Foto: Nicolae PROFIR

REZULTATE TEHNICE

Jiul	–	Petrolul	4–0 (1–0)
S.C. Bacău	–	Steaua	0–1 (0–1)
Victoria	–	F.C. Inter	5–0 (1–0)
Corvinul	–	„Poli" Timișoara	3–1 (2–0)
Univ. Craiova	–	Dinamo	1–0 (1–0)
F.C.M. Brașov	–	F.C. Argeș	1–0 (0–0)
F.C. Olt	–	F.C. Farul	1–1 (1–1)
F.C. Bihor	–	Flacăra	2–0 (0–0)
Sp. Studențesc	–	„U" Cluj-Napoca	1–0 (0–0)

ETAPA VIITOARE (duminică 19 noiembrie)

F.C. Argeș	–	Univ. Craiova
Steaua	–	Victoria
F.C. Inter	–	F.C.M. Brașov
Petrolul	–	S.C. Bacău
„Poli" Timișoara	–	Jiul
F.C. Farul	–	Corvinul
Dinamo	–	Sp. Studențesc
Flacăra	–	F.C. Olt
„U" Cluj-Napoca	–	F.C. Bihor

CLASAMENT

1. DINAMO	11	10	0	1	37– 4	20
2. Steaua	11	9	1	1	25– 4	19
3. Univ. Craiova	11	7	3	1	20– 7	17
4. Victoria	11	6	2	3	17–10	14
5. F.C. Bihor	11	7	0	4	29–18	14
6. Petrolul	11	5	2	4	18–15	12
7. F.C.M. Brașov	11	5	2	4	12–21	12
8. Sp. Studențesc	11	5	1	5	13–12	11
9. F.C. Inter	11	5	1	5	18–26	11
10—11. F.C. Olt	11	3	4	4	14–14	10
F.C. Farul	11	3	4	4	15–15	10
12. Jiul	11	4	1	6	12–18	9
13. Corvinul	11	4	1	6	10–25	9
14. S.C. Bacău	11	3	2	6	13–25	8
15. Flacăra	11	3	1	7	11–17	7
16. „U" Cluj-N.	11	1	4	6	8–22	6
17. „Poli" Tim.	11	1	3	7	14–22	5
18. F.C. Argeș	11	2	0	9	7–18	4

În pag. 2—3, relatări de la meciuri

Biblioteca Municipală

CAMPIONATE NAȚIONALE

Baschet: COMERȚUL TG. MUREȘ (f)

A OBȚINUT PRIMA VICTORIE

Rezultatele meciurilor de baschet desfășurate simbătă și duminică, în cadrul Campionatelor Naționale

FEMININ

OLIMPIA BUCUREȘTI — METALUL I.M.P.S. SALONTA CRIȘUL 82—63 (45—37). 14 puncte în favoarea formației Olimpia, în sala proprie, dar tabela de scor a indicat 52—53 (min. 26), 59—59 (min. 32) 68—66 (min 37), deci restrânsă beneficiind în final de plusul lor de experiență. De cosurile salvatoare înscrise de **Romela Cristea, Mălina Marinache** și **Mariana Bădinică** — precum și de ... greșelile de tehnică și ratările oaspetelor comise tocmai în această perioadă decisivă a întrecerii. În general, Olimpia a executat ca de obicei, prin acuratețea și inciziviatea acțiunilor tactice, dar, tot ca de obicei, combativitatea în apărare a lăsat de dorit. Acest ultim element a fost tocmai principala „armă" a echipei Metalul (din rîndul căreia s-au înscris cea mai bună jucătoare, **Gabriela Balonie**, care a realizat (și fructificat) destule de multe contraatacuri). În plus, mișcarea **Cornelia Marchiș** (la 1,64 m.; 21 de ani) și-a imoulsionat permanent echipierele și, în plus, a realizat 4 aruncări de la 3 m. Ritmul a fost atractivă nu numai prin evoluția scorului, ci și prin spectaculozitatea multor faze. Au marcat: **Cristea** 20, **Marinache** 21, **Bîră** 8, **Badinici** 9, **G. Szőke** 7, **Stoichită** 4, **E. Szőke** 2, **Țintea** 2, respectiv **Mareș** 18, **Leitner** 18, **Puticiu** 12, **Flaundra** 6, **Z. Popa** 4, **Mesaros** 4, **Orban** 6. Cele mai bune arbitrate: **Alexandrina Biră**, respectiv **Cornelia Marchiș**. Doi arbitri tineri, **L. Badea** (București) și **V. Ciuciulete** (Craiova), acesta din urmă debutant în Divizia A, au asigurat o bună desfășurare a unei partide neașteptat de echilibrată.

SPORTUL STUDENTESC BUCUREȘTI — GAZ METAN C.S.Ș. MEDIAȘ 110—37 (61—23). Scor record realizat de una dintre cele mai în formă echipe din campionatului. Mediocrele. lipsite de ardoarea de a deveni titulare (Carmen Radi și Nicoleta Nagy), cu stil de lucru în grad ridicat de confort și cu personal de înaltă calificare.

Se pot trata următoarele afecțiuni ale aparatului locomotor : reumatisme cronice și degenerative, artroze, spondiloze, sechele post-traumatice sau post-operatorii, afecțiuni ale sistemului nervos periferic, rino-laringite cronice, boli cronice ale aparatului genital feminin.

Sînt aplicate procedurile balneare bazate pe nămol sapropelic din lacul Techirghiol, se fac tratamente cu Gerovital Aslavital și Pell-Amar, preparate românești de faimă mondială pentru combaterea îmbătrînirii premature și regenerarea funcțiilor organismului. În cadrul complexului funcționează o piscină cu apă de mare încălzită. Alte posibilități de agrement : cinematograf, bowling, tenis de masă etc.

Prețul : 85 de lei/zi, inclusiv tratamentul.

Foarte important — bazele sportive aflate în dotarea stațiunii (teren de fotbal cu gazon excelent, terenuri de tenis, sală de gimnastică, piscină) oferă condiții ideale de recuperare și cantonamente pentru sportivii de performanță.

Stația C.F.R. care deservește stațiunea se află la numai 150 de metri de hotel și se numește **Halta Neptun.**

Solicitanții se pot adresa la agențiile oficiilor județene de turism și ale I.T.H.R. București, la agenția Sălii Palatului (Calea Victoriei nr. 69— 70, tel. 15.15.33), precum și direct la dispeceratul Stațiunii turistice Neptun (tel. 917/3.18.45) sau la hotelul „Doina" (tel. 917/3.18.18).

INVITAȚIE LA COMPLEXUL BALNEAR „DOINA" DIN STAȚIUNEA NEPTUN

COMPLEXUL BALNEAR „DOINA" DIN STAȚIUNEA TURISTICĂ NEPTUN oferă locuri pentru cură balneară și odihnă, cu orice zi de intrare, pînă la data de 3 decembrie 1989.

Cazarea, masa și procedurile medicale se asigură într-un grad ridicat de confort și cu personal de înaltă calificare.

Se pot trata următoarele afecțiuni ale aparatului locomotor : reumatisme cronice și degenerative, artroze, spondiloze, sechele post-traumatice sau post-operatorii, afecțiuni ale sistemului nervos periferic, rino-laringite cronice, boli cronice ale aparatului genital feminin.

Sînt aplicate procedurile balneare bazate pe nămol sapropelic din lacul Techirghiol, se fac tratamente cu Gerovital Aslavital și Pell-Amar, preparate românești de faimă mondială pentru combaterea îmbătrînirii premature și regenerarea funcțiilor organismului. În cadrul complexului funcționează o piscină cu apă de mare încălzită. Alte posibilități de agrement : cinematograf, bowling, tenis de masă etc.

Prețul : 85 de lei/zi, inclusiv tratamentul.

Foarte important — bazele sportive aflate în dotarea stațiunii (teren de fotbal cu gazon excelent, terenuri de tenis, sală de gimnastică, piscină) oferă condiții ideale de recuperare și cantonamente pentru sportivii de performanță.

Stația C.F.R. care deservește stațiunea se află la numai 150 de metri de hotel și se numește **Halta Neptun.**

Solicitanții se pot adresa la agențiile oficiilor județene de turism și ale I.T.H.R. București, la agenția Sălii Palatului (Calea Victoriei nr. 69— 70, tel. 15.15.33), precum și direct la dispeceratul Stațiunii turistice Neptun (tel. 917/3.18.45) sau la hotelul „Doina" (tel. 917/3.18.18).

FOTBAL

Ieri, în cele 9 partide ale etapei a II-a a Diviziei A

A ÎNVINS ELANUL DEOSEBIT AL GAZDELOR

UNIV. CRAIOVA	1 (1)
DINAMO	0

Stadion „Central" : teren foarte bun ; timp mohorît ceață ; spectatori — circa 40.000. **Șuturi :** 9—8 (pe poarta 4—3). **Cornere :** 2—9. **A marcat :** CIUREA (min. 34).

UNIVERSITATEA : Boldici — V. Mănăilă (min. 80 C. Gheorghe), SĂNDOI, GH. POPESCU, **AD. POPESCU** — CIUREA, N. Zamfir, Bîcu, Olaru — BĂDEA, Pigulea (min. 61 Neagoe).

DINAMO : Stelea — Mihăescu (min. 67 Doboș), Andone, REDNIC, Klein — LUPESCU, Sabău, Mateuț, LUPU — Vaișcovici (min. 42 Timofte I), Răducioiu.

A arbitrat **O. Streng** (Oradea) ; la linie : I. Dancia — Petrașani) și V. Ciocan (Bistrița).

Cartonașe galbene : LUPU, BÎCA, N. ZAMFIR, NEGOI, STELEA.

La speranțe : 0—4 (0—2).

CRAIOVA, 5 (prin telefon). Interes extraordinar pentru acest joc care a adus în teren pe una din cele opt formații calificate în „primăvara europeană" a Cupei Cupelor, Dinamo, și tinăra echipă în frumoasă ascensiune de formă, Universitatea, care, între timp, a devenit neîncăpătoare. În acest cadru a început partida-derby a etapei, cu prudență, multă prudență, mai ales din partea echipei locale. Marcajul în zonă și „om la om" (la „piesele" grele dinspre vest) i-a oferit pe bucureșteni, care, conducînd cu un gol în permanență, să paseze și iar să paseze în „treimea" adversă, pentru a găsi euloare convenabile spre poarta lui Boldici. În această ditpută de mare angajament, aspră pe alocuri (vezi numărul cartonașelor, acordate însă prea tîrziu), fazele de mare pericolozitate au aparut destul de rar. Dovadă, raportul șuturilor pe poartă în prima repriză, 1—2, singurul șut al craiovenilor, înregistrat în min. 34, a insemnat și golul repriză : a ureat Gh. Popescu — în atac, i-a pasat lui Bîca, acesta a prelungit la Ad. Popescu, pe stînga, de unde a venit centrarea și CIUREA, de lîngă Klein, a trimis în poartă. Din acel moment, meciul a căpătat o tentă tot mai viguroasă, Dinamo preluînd inițiativa. În min. 42, la centrarea lui Mihăescu, Lupescu a plonjat, dar n-a prins traiectoria balonului, ratînd egalarea.

Repriza a doua avea să fie tot mai dramatică, mai ales pentru Dinamo. Lidera a atacat în valuri, precipitat însă, gazdele simțindu-se aproape de o mare victorie, luptînd pînă la ultima picătură de energie, dublîndu-se în permanență în momentele grele. Mai mult, craiovenii, speculînd avansata apărare a adversarului, au lansat si cîteva contraatacuri foarte tăioase. N-a lipsit mult ca scorul să devină 2—0; în min. 55 Stelea a parat „bomba" lui Ciurea, ca și pe aceea din min. 82, a lui C. Gheorghe. Dinamo a fost și ea la un pas de egalare, în min. 86 Mateuț trimițînd pe lîngă poartă, din careu. Așa se face că e'anul'e chinei craiovene, care și-a jucat cu ardoare șansele, a avut cîștig de cauză în fața lui Dinamo, care în acest meci a fost destul de inexactă și ineficientă în ofensivă.

Stelian TRANDAFIRESCU

FINAL DEBORDANT, CU ȚÎRĂ ȘI CORAȘ ÎN PRIM-PLAN

VICTORIA	5 (1)
F.C. INTER	0

Stadion Victoria ; **teren** bun ; **timp** frumos ; **spectatori** — circa 3.000. **Șuturi :** 12—6 (pe poarta : 10—2). **Cornere : 4—5. Au marcat:** M. PANA (min. 24), CIGAN (min. 52), ȚÎRĂ (min. 78 și 81) și HANGANU (min. 89).

VICTORIA : Moraru — Ursu (min. 46 Cojocaru), Mirea, D. Ștefan, M. PANA — D. Daniel, **HANGANU**, Ilie — ȚÎRĂ, CIGAN (min. 73 CORAȘ), Ursea.

F.C. INTER : Blid — Laurențiu, Popicu, Boar, Cotora — Stănescu (min. 60 Mitaș), MATEIU, Mărgărit, SZENEȘ — Predatu, Vășii (min. 77 I. Moldovan).

A arbitrat **M. Salomir** (Cluj-Napoca) ; la linie : Cr. Teodorescu (Buzău) și M. Ileș (Odorhei).

Cartonașe galbene : MIREA, BOAR.

La speranțe : 0—2 (0—2).

Ieri, în cele 9 partide ale etapei a II-a a Diviziei A

A ÎNVINS ELANUL DEOSEBIT AL GAZDELOR

UNIV. CRAIOVA	1 (1)
DINAMO	0

Stadion „Central" : teren foarte bun ; timp mohorît ceață ; spectatori — circa 40.000. **Șuturi :** 9—8 (pe poarta 4—3). **Cornere :** 2—9. **A marcat :** CIUREA (min. 34).

UNIVERSITATEA : Boldici — V. Mănăilă (min. 80 C. Gheorghe), SĂNDOI, GH. POPESCU, **AD. POPESCU** — CIUREA, N. Zamfir, Bîcu, Olaru — BĂDEA, Pigulea (min. 61 Neagoe).

DINAMO : Stelea — Mihăescu (min. 67 Doboș), Andone, REDNIC, Klein — LUPESCU, Sabău, Mateuț, LUPU — Vaișcovici (min. 42 Timofte I), Răducioiu.

A arbitrat **O. Streng** (Oradea) ; la linie : I. Dancia — Petrașani) și V. Ciocan (Bistrița).

Cartonașe galbene : LUPU, BÎCA, N. ZAMFIR, NEGOI, STELEA.

La speranțe : 0—4 (0—2).

SUCCES MERITAT AL HUNEDORENILOR

CORVINUL „POLI" TIM.	3 (2)
	1 (0)

Stadion „Corvinul" ; teren bun ; timp frumos ; **spectatori** — circa 3.000. **Șuturi :** 11—8 (pe poarta 5—4). **Cornere :** 4—10. **Au marcat :** GABOR (min. 14), COCAN (min. 43) și BĂNICĂ (min. 75), respectiv CASUBA (min. 48).

CORVINUL : Ioniță — BARDAC, Stroia, Nicșa (min. 8 Heidiner), COCAN — Petcu, Tirnoveanu, BĂNICĂ — Ulești (min. 70 E. Marian), I. Cojocaru, GABOR.

„POLI" : Moise (min. 15 Almășan) — C. VARGA, Ionuț, Crăciun, Stoicov — China, OLOȘUTEAN, TIMOFTE II — Bărbosu (min. 66 Vlaicu) Trăistaru, Casuba.

A arbitrat **R. Petrescu** ; la linie : M. Ivăncescu (ambii din Brașov) și I. Niculițov (Focșani).

Cartonașe galbene : STROIA, I. COJOCARU, BARBOSU.

La speranțe : 5—0 (2—0).

HUNEDOARA, 5 (prin telefon). O partidă dîrză încă din start, în care, parcă, „Poli" apare mai hotărîtă, în min. 5 ea avind la activ 4 cornere. După 6 minute, un accident stupid: hunedorenii Tirnoveanu și Nicșa sar împreună, se lovesc cap în cap și ultimul părăsește terenul. Incet, incet, Corvinul incepe să se impună : deși „Poli" contraatacă periculos, Hunedorenii, care n-au mai înscris în ultimele două meciuri (au primit însă 10 goluri), vor să transeze, evident, în favoarea lor disputa. Petcu, neatent (min. 13), pierde o minge pe care Moise o scapă lîngă el. În min. 14, însă, portarul timișorean este învins de GABOR, care, scurt, de la 10 m, reia precis o centrare direct în plasă: 1—0. Este momentul în care și Moise, accidentat, părăsește terenul. Ocazii mai sînt tot în favoarea echipei locale, ratate însă pe ultimul a pătruns decis în careu și a sutat imparabil, în dreptul lui Blid. Din acest moment, gazdele au devenit stăpîne pe situație, evoluînd din ce în ce mai bine, fazele de gol înmulțindu-se la poarta sibeniilor Numai că Fulga (min. 59 și 62) și Tîră (min. 74 și 75) au ratat din poziții ideale. Finalul a fost debordant pentru „11"-le prcătît de Fl. Halagian și Gh. Timar și a adus în prim-planul partidei doi jucători : Coraș „la vericiu" și Tîră „la finalizare". **În min. 78, după ce Predatu s-a aflat pe punctul de a reduce din handicapul cu și Majaru în min. 72), mingea a ajuns la Coraș care l-a deschis în adîncime pe TÎRĂ, cursă rapidă a acestuia și 3—0. Trei minute mai tîrziu, același TÎRĂ a reluat cu capul, din plonjon, centrarea ideală a lui M. Pană și scorul a devenit 4—0. În sfîrșit, în min. 89, Coraș i-a pasat în... lung de linie lui TÎRĂ care, după o altă cursă spectaculoasă, a pătrunș în careu, a driblat doi adversari, l-a văzut liber pe HANGANU și acesta a urcat scorul la 5—0 ! !**

Laurențiu DUMITRESCU

ADMINISTRAȚIA DE STAT LOTO-PRONOSPORT INFORMEAZĂ

NUMERELE EXTRASE LA TRAGEREA EXCEPȚIONALĂ PRONOEXPRES DIN 5 NOIEMBRIE 1989

FAZA I, extragerea I : 9 21 4 33 43 16 24 22 ; extragerea a II-a : 20 36 12 1 31 41 39 40 ; extragerea a III-a : 32 43 22 6 9 40 12 37.

FAZA a II-a, extragerea a IV-a : 32 33 13 42 26 11 ; extragerea a V-a : 34 10 25 30 28 9 ; extragerea a VI-a : 42 39 9 29 22 31.

Fond total de cîștiguri : 813.608 lei.

REZULTATELE CONCURSULUI PRONOSPORT DIN 5 NOIEMBRIE 1989

1. Bari — Genoa X ; 2. Cesena — Ascoli 1 ; 3. Cremonese — Udinese X ; 4. Fiorentina — Bologna 2 ; 5. Lazio — Atalanta 2 ; 6. Milan — Juventus 1 ; 7. Napoli — Lecce 1 ; 8. Sampdoria — Roma 1 ; 9. Verona — Internazionale 2 ; 10. Ancona — Pisa X ; 11. Barletta — Como 1 ; 12. Parma — Avellino 1 ; 13. Torino — Cagliari 1.

Fond total de cîștiguri : 2.230.859 LEI.

CAMPIONATE NAȚIONALE

Baschet: COMERȚUL TG. MUREȘ (f)

A OBȚINUT PRIMA VICTORIE

Rezultatele meciurilor de baschet desfășurate simbătă și duminică, în cadrul Campionatelor Naționale

FEMININ

OLIMPIA BUCUREȘTI — METALUL I.M.P.S. SALONTA CRIȘUL 82—63 (45—37). 14 puncte în favoarea formației Olimpia, în sala proprie, dar tabela de scor a indicat 52—53 (min. 26), 59—59 (min. 32) 68—66 (min 37), deci restrânsă beneficiind în final de plusul lor de experiență. De cosurile salvatoare înscrise de **Romela Cristea, Mălina Marinache** și **Mariana Bădinică** — precum și de ... greșelile de tehnică și ratările oaspetelor comise tocmai în această perioadă decisivă a întrecerii. În general, Olimpia a executat ca de obicei, prin acuratețea și inciziviatea acțiunilor tactice, dar, tot ca de obicei, combativitatea în apărare a lăsat de dorit. Acest ultim element a fost tocmai principala „armă" a echipei Metalul (din rîndul căreia s-au înscris cea mai bună jucătoare, **Gabriela Balonie**, care a realizat (și fructificat) destule de multe contraatacuri). În plus, mișcarea **Cornelia Marchiș** (la 1,64 m.; 21 de ani) și-a imoulsionat permanent echipierele și, în plus, a realizat 4 aruncări de la 3 m. Ritmul a fost atractivă nu numai prin evoluția scorului, ci și prin spectaculozitatea multor faze. Au marcat: **Cristea** 20, **Marinache** 21, **Bîră** 8, **Badinici** 9, **G. Szőke** 7, **Stoichită** 4, **E. Szőke** 2, **Țintea** 2, respectiv **Mareș** 18, **Leitner** 18, **Puticiu** 12, **Flaundra** 6, **Z. Popa** 4, **Mesaros** 4, **Orban** 6. Cele mai bune arbitrate: **Alexandrina Biră**, respectiv **Cornelia Marchiș**. Doi arbitri tineri, **L. Badea** (București) și **V. Ciuciulete** (Craiova), acesta din urmă debutant în Divizia A, au asigurat o bună desfășurare a unei partide neașteptat de echilibrată.

SPORTUL STUDENTESC BUCUREȘTI — GAZ METAN C.S.Ș. MEDIAȘ 110—37 (61—23). Scor record realizat de una dintre cele mai în formă echipe din campionatului. Mediocrele. lipsite de ardoarea de a deveni titulare (Carmen Radi și Nicoleta Nagy), cu stil de lucru în grad ridicat de confort și cu personal de înaltă calificare.

Se pot trata următoarele afecțiuni ale aparatului locomotor : reumatisme cronice și degenerative, artroze, spondiloze, sechele post-traumatice sau post-operatorii, afecțiuni ale sistemului nervos periferic, rino-laringite cronice, boli cronice ale aparatului genital feminin.

Sînt aplicate procedurile balneare bazate pe nămol sapropelic din lacul Techirghiol, se fac tratamente cu Gerovital Aslavital și Pell-Amar, preparate românești de faimă mondială pentru combaterea îmbătrînirii premature și regenerarea funcțiilor organismului. În cadrul complexului funcționează o piscină cu apă de mare încălzită. Alte posibilități de agrement : cinematograf, bowling, tenis de masă etc.

Prețul : 85 de lei/zi, inclusiv tratamentul.

Foarte important — bazele sportive aflate în dotarea stațiunii (teren de fotbal cu gazon excelent, terenuri de tenis, sală de gimnastică, piscină) oferă condiții ideale de recuperare și cantonamente pentru sportivii de performanță.

Stația C.F.R. care deservește stațiunea se află la numai 150 de metri de hotel și se numește **Halta Neptun.**

Solicitanții se pot adresa la agențiile oficiilor județene de turism și ale I.T.H.R. București, la agenția Sălii Palatului (Calea Victoriei nr. 69— 70, tel. 15.15.33), precum și direct la dispeceratul Stațiunii turistice Neptun (tel. 917/3.18.45) sau la hotelul „Doina" (tel. 917/3.18.18).

CAHOANA A JUCAT CU APLOMB

S.CĂU	0
STE	1 (1)

Stad „23 August" ; **teren** foarte ; **timp** mohorît ; **spectatori** — circa 10.000. **Șuturi :** 2—12 (pe poarta : 1—5). **Cornere :** 4—5. **A marcat :** I. DUMITRESCU (71).

SPORTCLUB : ALEXA — G. Radu, IC. ARTENI, Penoff (min. 5 Fulga) — BUZĂU, NU, Mureșanu, Andrieș, Pismănar, Soiman (min. 89 Hodină), Stele.

STE : Lung — D. Petrescu, ION, Bumbescu, Ungureanu, 46 I. Stan) — Mujnai, BA, HAGI, I. DUMITRESCU — LĂCĂTUȘ, Bălint (min. Negrău).

A arbitrat S. Necșulescu (Scorțl) ; la linie : V. Curt (Consi) și T. Demian (Zalău).

Cartonașe galbene : ANDRIEȘ, G. FU.

La anțe : 0—4 (0—2).

BAI, 5 (prin telefon). Așezat în teren conform numerelor pe tricouri a fost respectat doar în cele două momente de... începere a jocului la centrul terenului. În rest Steaua a atacat mai tot timpul „în zece", în vreme ce gălățenii s-au apărat cu prea multă strîndu-i doar pe Șoie în avanposturi ; acesta și „plonjat" de două ori spoarta lui Lung, încălzind unele, dar liniștea s-a reastat rapid, centrările lui Scînteie negăsind nici un deschizător. Adăugînd și ocazia bună a lui Tismănaru (min. 45), care a sprintat singur într-un moment în care Bumbescu și Iovan se aflau la centrul terenului (unde ieșiț inspirat la 25 de metri, degajînd prin alunecare...), am punctat, de fapt, cam toate ocazitile importante ale gazdelor.

În zona celeilalte porți, Arteni s-a lioit de Balint, Andries de Hagi, ambii avînd să-și joace destul de bine rolul de paznici. Din calcule (sau de sub supraveghere) a fost scăpat însă ILIE DUMITRESCU, **care în minutul 31 a sutat de la 12 metri, finalizînd cu nonșalanță o fază frumos începută de Hagi și continuată de Mînea.** Și pînă în acel moment, și după aceea, stelistii au mai avut ocazii îmbucurătoare de gol, dar de fiecare dată între minge și plasa porții s-a mai aflat... portarul Alexa : în minutul 17, la infiltrarea în careu a lui Hagi, după un „un-doi" de rafinament cu Lăcătuș, în min. 21, cînd același Hagi șuteazâ puternic de la 25 de metri, jos la colț, în min. 43, la șutul din unghi al lui Balint sau în min. 82, la actiunea Mujnai — Stan — Mînea. Iar atunci cînd nici portarul băcăuan n-ar mai fi avut ce face, Mînea a preluat excelent centrarea în careu a lui Lăcătuș (min. 83), dar de la numai 8 metri, nestînienit de nimeni, a trimis peste poartă.

Cu o doză suplimentară de atenție acordată de acum campionatului, Steaua a jucat cu aplomb o partidă deloc ușoară. În care adversara ei nu s-a împăcat nici o clipă cu postura de învinsă : dar care, jucînd cam 87 de minute în jumătatea ei de teren, nu putea emite pretenții.

Sorin SATMARI

SCORUL E PREA SEVER!

PETROȘANI, 5 (prin telefon). Stări de spirit total diferite în cele două tabere, nu atît prin prisma ultimei impresii — de la 6—0 al Petrolului la 0—5 al Jiului —, cît mai ales datorită „specialității casei" etalată de ploieșteni în jocurile din deplasare, care amplifică temerile gazdelor. Din start, Jiul se „scutură" de această obsesie și „curge" năvalnic spre careul oaspeților, avînd o primă mare ocazie, în min. 5, prin Bicu, care șutează de la 8 m în plasa laterală. **Peste 60 de secunde baraj. jul petrolist este străpuns „lobul" lui LASCONI lăsîndu-l fără replică pe Liliac.** Oaspeții părăsesc treptat reduta, ies tot mai curajos și în același timp periculos la joc, postîndu-și fundașii la linia de centru ! Două mari situații ireosite însă de O. Grigore : prima dată s-a opus Ghițan (min. 14), iar a doua oară „transversala" (min. 20). O fază fierbinte în min. 19 și în celălalt careu, cînd „bomba" lui Cristea este respinsă defectuos de Liliac, dar Ștefan degajează în extremis.

La reluare, pe teren propriu, joacă... Petrolul care aleargă cu insistență pentru golul egalizator, avînd în min. 51 o nouă ocazie prin Matei, care însă reia imprecis de la 6 m. Echipa locală acționează mai mult pentru a menține fragilul avantaj, în cîteva rînduri cu prețul cartonașului galben. Ghițan se mai remarcă o dată în min. 65 la violentul șut al lui O. Grigore. Contrar cursului jocului, dar mai ales al... regulamentului, Jiul se desprinde pe tabela de marcaj în min. 70, BICU **transformînd penalty-ul acordat (nu era cazul) pentru un presupus fault al lui Ștefan asupra lui Lasconi. Peste 5 minute o nouă lovitură de la 11 m, dictată pentru faultul comis de Panait asupra lui Henzel, care va fi transformată de același BICU.** Va veni și golul lui CRISTEA, **din min. 87, care l-a suprins pe Liliac cu un șut din apropiere, colțului terenului ! Un** scor prea sever, după aspectul general al partidei (vezi și caseta), pentru că, trebuie spus, Petrolul n-a fost inferioară partenerei.

Adrian VASILESCU

JIUL	4 (1)
PETROLUL	0

Stadion Jiul ; teren bun ; **spectatori : spectatori** — circa 10.000. **Șuturi :** 10—9 (pe poarta 6—6). **Cornere :** 3—5. **Au marcat :** LASCONI (min. 6), BICU (min. 70 și 75 ambele din 11 m) și M. CRISTEA (min. 87).

JIUL : GHIȚAN — Negruță, Sedecaru, Florescu, B. Popescu (min. 60 L. Petre) — M. CRISTEA, BICU, Moromete (min. 82 Mihăilă), Ceacusta — Henzel. LASCONI.

PETROLUL : Liliac — D. Popa, PITULICE, N. ȘTEFAN, Panait — Mocanu, St. Matei (min. 69 Hîncu), C. Lazăr (min. 56 Manea), Manta — Greaca, O. GRIGORE.

A arbitrat **I. Igna** (Timișoara) ; la linie : M. Axente (Arad) și M. Nicolau (Bacău).

Cartonașe galbene : NEGRILĂ, B. POPESCU, FLORESCU.

La speranțe : 3—2 (1—1).

GRAȚIE REPRIZEI SECUNDE

Meci modest, pe alocuri chiar slab, jucat de la egal la egal o repriză, în dominat net de gazde după pauză, motiv pentru care victoria lor se cuvine socotită meritată. În primele 45 de minute, pe fondul unui marcaj strîns și devotat (excelent Neamțu), care i-a împiedicat vădit pe bucureșteni să construiască, „U" a fost mai prezentă în careul lui R. Lucescu, reușindu-și în cont și și 3 ocazii de gol. La cea dintîi, Biro a pătruns în forță, l-a „intors" pe Țîrlea (plasat în fața fundașilor centrali), l-a driblat și pe R. Lucescu și a ieșit cu balonul afară (min. 18) ! Celelalte două, cu același „scenariu", centrare și reluare Cadar, cu capul, s-au consumat în minutele 23 și 26, oferindu-i portarului Sportului prilejuri să se remarce, plasamentul și reflexele sale dovedindu-se salvatoare. În tot acest interval, echipa din „Regie" s-a zbătut, dar fără prea mari șanse în fața unei apărări grupate și promițător axată tiînăr Zanc), îndeobște „urcări-le" lui T. Cristea, fiind mai primejdioase pentru Prunea. În min. 21, inspirat „găsit" de Dobre, S. Răducanu a trimis mingea, din fuleu, în stilpul din stînga portarului clujean ! La reluare, Sportul a apărut mai decisă, în vreme ce „U" visînd prea mult la un rezultat de egalitate, a făcut pasul înapoi, „sufocarea" lui Movilă și Bacoș (ulterior înlocuiți) dînd semnalul retragerii. Mai voluntari și mai proaspeți (inclusiv S. Răducanu, care a alergat și a vrut mult), bucureștenii s-au fixat în jumătatea adversă, pe alocuri presiunea lor sugerînd un „asediu". Nu-mai că, rînd pe rînd, au ratat Stănici (min. 68, sut imprecis din apropiere), Lucaci (min. 71, lovitură de cap anemică) și M. Popa (min. 75, tot cu capul, dar afară). Ceea ce trebuia însă să se întîmple, mingea, din fuleu, în stilpul din stînga portarului clujean ! Și după „economia" reprizei era logic să se întîmple. s-a produs în min. 76: **M. Popa a centrat de pe stînga. T. CRISTEA s-a ridicat deasupra (uturor, într-un careu arhiplin. reluarea lui, cu capul, transformîndu-se în gol, cu toată disperarea lui Prunea (care a atîns mînge a): 1—0 !**

Ovidiu IOANIȚOAIA

SP. STUDENȚESC „U" CLUJ-NAPOCA	1 (0)
	0

Stadion Sportul Studențesc ; **teren** bun ; **timp** frumos ; **spectatori** — circa 4.000. **Șuturi :** 11—7 (pe poarta : 5—3). **Cornere :** 7—4. **A marcat :** T. CRISTEA (min. 76).

SPORTUL STUD. : R. LUCESCU — M. Marian, Lucaci, CRISTEA, M. Popa — Tîrlea, Prodan (min. 73 V. Iorgulescu), Biro, STĂNICI — S. Răducanu, Fl. Stancu (min. 59 Oltean). **„U" CLUJ-NAPOCA :** Prunea — Gherman, Jenei, NEAMȚU, Pojar — ZANC, Suciu, Movilă (min. 63 Gyórffi) Bacoș (min. 70 Dochia) — Cadar, Biro.

A arbitrat **Gr. Macavei** (Deva) ; la linie : A. Rengle (Vaslui) și Gh. Dumitrascu (Constanța). **Cartonașe galbene :** T. CRISTEA.

La speranțe : 2—1 (2—1).

GOLUL SPRINTULUI FINAL

F.C.M. BRAȘOV	1 (0)
F.C. ARGEȘ	0

Stadion Municipal ; **teren** bun; **timp** frumos ; **spectatori** — circa 6.000. **Șuturi :** 15—7 (pe poarta : 8—3). **Cornere :** 6—4. **A marcat** ANDRAȘI I (min. 85).

F.C.M. : Santa — COMĂNESCU I Pîrvu, Lungu, MANDOCA — Cseke (min. 68 Pătru), Gherșu, BARBU — ANDRAȘI I (min. 87 Spirea), Caciureac, SELIMEȘI.

F.C. ARGEȘ : SPERIATU — Voicu, D. PÎRVU, C. Stancu, Tănase — Prisăceanu, Eduard (min. 79 I. Gheorghe), M. Stoica (min. 84 Daniel Zamfir), Grigoriu — Dican, BĂNUȚĂ.

A arbitrat **D. Ologeanu** (Arad) ; la linie : G. Ionescu (București) și P. Abrudan (Cluj-Napoca).

Cartonașe galbene : EDUARD

La speranțe 1—3 (1—1).

ASTĂZI, de la ora 16, în sala de la Tehnic-club, va avea loc pienara antrenorilor și instructorilor de fotbal din București și Sectorul Agricol Ilfov. La acest prilej va fi prezentat un referat pe tema : „Selecția și instruirea la centrul de copii și juniori al clubului Steaua".

Etapa a 12-a a Diviziei B

ACEIAȘI LIDERI, DAR RAPID, LA PRIMA ÎNFRÎNGERE!

SERIA I

GLORIA BUZĂU — FOREST FALTICENI 2—1 (1—1) : Ursa (min. 53), respectiv N. Mihai (min. 53), Luca (min. 43).

CEAHLĂUL PIATRA NEAMȚ — C.F.R. PAȘCANI 4—1 (4—0) : Marc (min. 22), Pantazi (min. 25), Ivanovici (min. 29) și Mîrea (min. 37), respectiv **G. Chebac** (min. 60).

C.S. TOȘANI — F.C.M. PROGRESUL BRĂILA 0—0.

VIITORUL VASLUI — UNIREA FOCȘANI 3—1 (2—1) : Andronic (min. 47 — ultimul din 11 m) și Sandu (min. 45), respectiv **Ceșanu** (min. 31).

PRAHOVA C.S.U. PLOIEȘTI — POLIMENTA IMPINA 3—0 (2—0) : Achimiță, 5 — autogol) și M. Rădulescu (min. 43).

OȚELUL GALAȚI — ARIPILE VICTORIA BACĂU 2—0 (1—0) : Hanch (min. 35 — din 11 m) și Andrei (min. 60).

SIRET PAȘCANI — STEAUA MIZIL (2—1) : Cr. Nită (min. 6 — din 11 m) și Gălățeanu (min. 12), respectiv Goia (min. 36 — din 11 m).

OLIMPIA RM. SĂRAT — C.S.M. SUCEAVA 0—0.

POLITEHNICA IAȘI — UNIREA SLOBOZIA 1—0 (0—0) : Baciu (min. 74).

Relatări de la : **C. Necula, C. Rusu, T. Ungureanu, M. Florea, I. Tănăsescu, T. Siriopol, C. Enea, T. Budescu și Cristina Nour.**

1.	PROGR. BR.	12	9	1 2 24- 5 19
2.	Gl. Buzău	12	8	1 3 27-13 17
3.	Oțelul	12	8	0 4 21- 7 16
4.	Politehnica	12	6	2 4 18-16 14
5.	Foresta	12	7	0 5 13-19 14
6.	Viitorul	12	6	1 5 21-15 13
7.	Oțelul Rm. S.	12	4	5 3 15-10 13
8.	C.S.M. Sv.	12	5	2 5 14-12 12
9—10.	CS Botoșani	12	5	2 5 13-14 12
	St. Mizil	12	5	2 5 14-15 12
11.	Unirea Focș.	12	5	1 6 12-14 11
12.	Siretul	12	4	3 5 9-15 11
13.	Aripile Bc.	12	4	2 6 10-14 10
14.	Inter Sf.	12	4	2 6 8-17 10
15.	Unirea Sl.	12	4	1 7 17-21 9
16.	Oțelul Pașcani	12	4	0 8 10-17 8
17.	Ceahlăul	12	2	4 6 8-16 8
18.	Prahova	12	2	3 7 7-21 7

SERIA A II-a

UNIREA ALBA IULIA — RAPID BUCUREȘTI 2—0 (1—0) : I. Popa (min. 44) și **L. Moldovan** (min. 62).

MINERUL MOTRU — SPORTUL „30 DECEMBRIE" 1—0 (1—0) : Iacob (min. 4).

TRACTORUL BRAȘOV — PANDURII TG. JIU 1—0 (1—0) : Cimpean (min. 21).

CONSTRUCTORUL CRAIOVA — AUTOBUZUL BUCUREȘTI 2—2 (1—0) : Berneanu (28 și 72), respectiv **Butoi** (min. 58) și I. Tănase (min. 74).

MECANICA FINĂ BUCUREȘTI — I.M.A.S.A. SF. GHEORGHE 5—1 (1—0) : Sumulanschi (min. 35 și 83), Strizu (min. 70) și Minea II (min. 72 și 80), respectiv Lovasz (min. 89).

F.A.S. CĂLĂRAȘI — I.C.I.M. BRAȘOV 1—0 (0—0) : M. Roșca (min. 80).

CHIMIA RM. VÎLCEA — METALURGISTUL SLATINA 2—1 (1—1) : G. Cristea (min. 34) și Persu (min. 51), respectiv Răduț (min. 9).

A.S. DROBETA TR. SEVERIN — GAZ METAN MEDIAȘ 2—1 (1—1) : **David** (min. 12 și 53 — ultimul din 11 m), respectiv Ologu (min. 15).

C.S. TÎRGOVIȘTE — METALUL MIJA 3—1 (2—1) : Nistor (min. 10 — autogol), Niculescu (min. 28) și **Vlad** (min. 80), respectiv Stoiciu (min. 25).

Relatări de la : **I. Anghelina, Gh. Jucănaru, P. Dumitrescu, Th. Stefănescu, N. Tokacek, Gh. Doncin, S. Georgoiu, M. Focșan și M. Avanu.**

1.	RAPID	11

FINAL ÎN C.M. DE AUTOMOBILISM

ADELAIDE. „Marele Premiu al Australiei", ultima, a 16-a probă a C.M. de automobilism de Formula I, a fost doar o întrecere de palmares, deoarece, la ora startului, erau cunoscute numele campionilor '89 : francezul Alain Prost și echipa McLaren-Honda.

Cursa de la Adelaide s-a desfășurat pe o ploaie torențială, ceea ce a și făcut să se alerge cu grijă sporită și, cum nimic important nu mai era de așteptat, doar opt din cei 26 de participanți au încheiat disputa. A cîștigat belgianul Thierry Boutsen („Williams Renault") care a parcurs cei 264,6 km ai traseului (70 tururi) în 2.00:17,421. La 28,658 s a sosit italianul Alessandro Nanini. Prost și Senna nu au terminat cursa.

Clasamentele finale: piloți: 1. Alain Prost (Franța) 76 p, 2. Ayrton Senna (Brazilia) 60 p, 3. Riccardo Patrese (Italia) 40 p, 4. Nigel Mansell (Marea Britanie) 38 p, 5. Thierry Boutsen (Belgia) 37 p, 6. Alessandro Nanini (Italia) 32 p, etc; **echipe :** 1. McLaren-Honda 141 p, 2. Williams Renault 77 p, 3. Ferrari 59 p.

255 SETURI DE MEDALII LA J.O. DE LA BARCELONA

LAUSANNE (Agerpres). — De la Secretariatul Comitetului Internațional Olimpic (C.I.O.) s-a anunțat că la Jocurile Olimpice de vară de la Barcelona, din 1992, vor fi decernate, în cele 25 de discipline înscrise în program, 255 seturi de medalii (aur, argint și bronz), 158 în concursurile masculine și 85 în cele feminine, alte 12 seturi fiind acordate în sporturi în care participarea este mixtă.

SPORTUL IN LUME

C. M. DE ȘAH PE ECHIPE

ZÜRICH, 5 (Agerpres). În runda a 6-a a Campionatului Mondial de șah pe echipe, de la Lucerna, selecționata **U.R.S.S.** a întrecut cu scorul de 3,5—0,5 puncte formația **Olandei** (Beliavski — Timman 1—0, Vaganian — Van der Wiel remiză, Ivanciuk — Sosonko 1—0, Gurevici — Piket 1—0). **Alte rezultate:** Anglia — selecționata Africii 2,5—1,5, Iugoslavia — Ungaria 2,5—1,5, S.U.A. — Cuba 2,5—1,5, Elveția — R.P. Chineză 1,5—1,5 (1).

În clasament conduce U.R.S.S. cu 19 puncte, urmată de Iugoslavia 14 puncte, Anglia 13,5 puncte, S.U.A. și Ungaria, cîte 13 puncte, Cuba 11,5 puncte etc.

HANDBAL

C. C. E.: STEAUA, PE TEREN PROPRIU, ÎNVINSĂ LA DIFERENȚĂ MINIMĂ

RM. VÎLCEA, 5 (prin telefon). În prima manșă a optimilor de finală ale C.C.E. la handbal masculin, **Steaua** a primit replica puternicei formații **Tusem Essen**, din R. F. Germania, deținătoare a Cupei Cupelor. La capătul unui meci aspru, specific competițiilor eliminatorii, victoria a revenit oaspeților cu scorul de **22—21 (10—10)**. Echilibrul în această partidă pe care sorții au adus-o în optimi (ea putînd foarte bine să reprezinte una din semifinale, sau chiar finala competiției continentale nr. 1), este ilustrat și de faptul că tabela electronică a arătat de 16 ori egalitatea, ultima oară în min. 60 : 21—21. De menționat că în min. 17 Steaua conducea cu 8—5, formația vest-germană fiind și în inferioritate numerică. Dar greșelile în lanț care, din păcate, se vor repeta de mai multe ori pînă la sfîrșitul partidei — unele de-a dreptul copilărești — risipesc șansele echipei noastre de a se desprinde, oaspeții, cu răbdare, egalează la 9—9 în min. 27, pentru ca în continuare tot ei să fie cei care nu permit steliștilor să-și ia avans mai mult de un gol. **Marian Dumitru** a fost la fel de bun în atac și în apărare, în timp ce **Berbece** trebule evidențiat pentru eficacitate, însă nu și pentru cele patru contraatacuri... oferite oaspeților, însemnînd tot atîtea goluri primite de Steaua. Jucînd la valoarea ei obișnuită, în special în faza de atac, Steaua poate să încerce surmontarea handicapului de un gol în partida retur, de duminică, la Essen. Au înscris : **Berbece 8, Dumitru 7, Niculae 2, Ghimeș 2, Ionescu 1, Mirică 1**, respectiv **Fraatz** 10, **Schwalb** 4, **Quarti 3, Elesovic 2, Stoschek 1, Lichenblock 1, Henrich 1.** Au arbitrat Marek Szajna și Jacek Wroblewsi (Polonia). Observator I.H.F. : **Ivan Snoj** (Iugoslavia).

Mihail VESA

Cupa I.H.F.: LA PRAGA, DINAMO ÎNTRECUTĂ LA UN SCOR CARE PUTEA FI MAI MIC

PRAGA, 5 (prin telefon, de la trimisul nostru special). La capătul unui meci de slabă factură tehnică, dominat de precipitare și numeroase greșeli tehnice ale jucătorilor noștri, **Dinamo București** a cedat în prima manșă a Cupei I.H.F. la handbal masculin, partenera sa de întrecere, **Dukla Praga**, cîștigînd cu **27—18 (14—10)**! Este adevărat, starea de tensiune din teren a fost puternic alimentată de modul curios — ca să nu-l numim altfel — în care au condus jocul, din primul și pînă în ultimul minut, cei doi arbitri din Ungaria, Zoltan Ambrus și Peter Szendrei. Dar handbaliștii noștri puteau depăși acest impediment dacă ar fi jucat la adevărata lor valoare, dacă ar fi etalat prestațiile cu care ne-au obișnuit în campionat. În min. 4 — deși dinamoviștii au deschis scorul — Dukla conducea cu 3—2, pentru ca 8 minute mai tîrziu praghezii să-și înscrie 6—3 pe tabela de marcaj. În min. 22, pe fondul unor ratări ale echipei noastre, care nu a beneficiat nici de aportul lui Dogărescu, el fiind eliminat, gazdele se distanțează la 11—6. S-a sperat ca în repriza secundă dinamoviștii să se regăsească, să construiască mai atent și să arunce la poartă doar din poziții favorabile. Nu au reușit acest lucru, pentru că Mocanu a ratat din poziții clare, iar Licu a „ochit" în cîteva rînduri bara. În fine, înscrierii mai multor goluri de către Dinamo i s-a opus portarul praghez Osicka, aflat într-o zi de excepție. Între timp, arbitrii și-au făcut în continuare „datoria", dinamoviștii acuzînd tot mai mult tensiunea din teren. Au înscris : **Novak 7, Vanek 5, Kotrci 5, Baumbruk 5, Seltici 4, Tonar 1**, respectiv **Licu 5 (1), Chiriac 3, Jianu 3, Mocanu 3, Zaharia 2, Ștefan 2.**

Victor NIȚĂ

VOLEI: FRUMOS DEBUT

(Urmare din pag. 1)

tatea, pentru a obține calificarea în turul următor. Arbitrii E. Kallis (Grecia) și S. Popescu (România) au condus foarte bine echipele : UNIVERSITATEA C.F.R. — **Ioana Cotoranu, Mirela, Cazangiu, Monica Șușman, Cristina Buzilă, Mirela Bojescu, Gabriela Dumitrescu** ; ANTONIUS HERENTHALS — Heather Sawyer, Janice Johnson, Mich Lariviere, Christien De Leuil (Miet Vanneusden), Katrien Sneyers, Miet Deckers (Gaby Brams).

Din păcate, confruntarea băieților nu a adus publicului satisfacția unei victorii. Handicapată de absența din formație a lui **Schoberl** (accidentat), **Universitatea C.F.R. Craiova** a fost întrecută de puternica echipă sovietică **Sever Novosibirsk**. Cu un sextet atletic, perfect dirijat de experimentatul coordonator **Oleg Pavliuk**, voleibaliștii oaspeți au dominat în general lupta la fileu, prin atacuri în forță, mai ales din combinații surprinzătoare, precum și prin blocaje masive, ermetice. Scor : **3—0 (13, 12, 4)** pentru Sever Novosibirsk. Momentul psihologic al meciului s-a petrecut în finalul setului întîi, cînd studenții au ratat, de la 13—13, adjudecarea acestuia. Trebuie însă să recunoaștem că echipa sovietică a fost superioară.

Arbitrii **S. Miloșevici** (Iugoslavia) și **M. Nicolau** (România) au condus corect formațiile : **UNIVERSITATEA C.F.R. CRAIOVA** — Mătușoiu, Stoian, Șteflea, Horfaș, Pascu, Drăghici (au mai jucat : Groza și Dudaș) ; **SEVER NOVOSIBIRSK** — Pavliuk, Gavrilov, Ghileazutdinov, Ivcenko (Saifulin), Burțev, Afanasenko.

ROMA, 5 (Agerpres). La Reggio Calabria (Italia), în meci contînd pentru Cupa Confederației Europene de Volei, la feminin, echipa locală **A. S. Pallavolo Nausicaa** Reggio Calabria a întrecut, după 5 seturi disputate, formația **Rapid București**, cu scorul de 3—2 (15—13, 13—15, 9—15, 15—5, 15—10).

VARȘOVIA, (Agerpres). În meci tur contînd pentru competiția feminină de volei Cupa Cupelor, formația **Plomien Sosnowiec** (Polonia) a întrecut pe teren propriu, cu scorul de 3—0 (15—9, 16—14, 15—6), echipa **Chimia Rîmnicu Vîlcea.**

COMPETIȚII CONTINENTALE

Rezultate înregistrate în meciurile retur din optimile de finală ale Cupei Campionilor Europeni la baschet masculin (echipele învingătoare s-au calificat pentru faza următoare a competiției) : Lech Poznan — Stroitel Kiev 101—84, Philips Milano — Bracknell (Anglia) 126—123, CSP Limoges — Polly Basket (Elveția) 127—102, BC Barcelona — Banik Prievidza 93—71, Aris Salonic — Balkan Botevgrad 119—88, Jugoplastika Split — Livingstone (Scoția) 122—65, Maccabi Tel Aviv — Klosterneuburg (Austria) 86—62.

● În cadrul Cupei Confederației Europene de volei (meciuri tur), la bărbați : Panathinaikos Atena — Dukla Liberec 3—0 (7, 8, 6), VBK Klagenfurt — SCC Berlin 2—3 (13, 2, —12, —13, —7) ; la femei : Salzburg — Emlakbank Ankara 0—3 (11, 11, 11).

SPRE... TITLURILE DE CAMPIONI LA BOX

(Urmare din pag. 1)

tă, îndeosebi asupra reprezentanților „noului val", al tinerilor care țintesc pozițiile consacraților. Și căutînd un exemplu, dintre multele care s-ar putea da, ne oprim la categoria grea, în cadrul căreia, în pofida unei frumoase tradiții, în ultimii ani nu s-au mai ridicat boxeri de certă valoare. La această ediție, impunem atenției pe tînărul **Vasile Adumitroaie** (Steaua), deși se află la primul său campionat în mijlocul seniorilor. Talentul și seriozitatea cu care se pregătește îl anunță printre pretendenții cu mari șanse la titlu. Dar să nu anticipăm, „careul magic" ne-a oferit adesea surprize. Și cine poate ști dacă tragerea la sorți din această dimineață nu ne va oferi, în chiar primele gale de **azi (ora 15,30 și 18)**, meciuri în care pronosticurile să fie infirmate. Mai bine alegem soluția unei... invitații, după-amiază, în jurul ringului de la Palatul Sporturilor și Culturii, pentru a urmări, chiar din start, lunga și spectaculoasa cursă a boxerilor pentru cele 12 titluri de campioni.

O PARTIDĂ ONORATĂ

(Urmare din pag. 1)

— Steaua 0—3 în min. 5. **Ignat** își „imită" coechipierul în min. 14, pentru ca peste două minute Copil să se insinueze spectaculos dar să-i paseze lui... **David**, cursă de mai bine de jumătate de teren a acestuia, eseu (cu tot efortul lui Lungu) și este 0—10. Un șut înalt, printre puținele — tactic — inspirate ale mijlocașului Fl. Ion, va fi urmărit impecabil de dinamoviști. Doja continuă, oferindu-i pasă de eseu lui **Copil**; transformă **Fl. Ion**: 6—10 în min. 19. Vine o altă eroare de transmisie a balonului, Ignat intercepteză, David e iar pe fază, îl lansează pe **Vărzaru**, care-și etalează viteza pe 50 metri — eseu, 6—14, min. 24. **Fl. Ion** nu are cum rata l.p. din poziție ideală (9—14, min. 27), apoi Neaga șutează surprinzător pentru defensiva Stelei, **Franciuc** izbutește eseul, transformat de **Fl. Ion** : 15—14 în min. 31, dar scorul reprizei îl stabilește **Alexandru**, din l.p. — 15—17, min. 40.

Cinci minute de la reluare, **Fl. Ion** face 18—17, din l.p. **Ignat** „găsește" un drop măiestru, 18—20, min. 51, campionii fiind la un pas de desprindere după șase minute, la o șarjă frumoasă inițiată de **Iosef**, continuată de **Murariu**. Iesită acum cu „fața curată", Dinamo insistă, preia inițiativa. Toader scapă spre butul advers dar arbitrul îl stonează pentru un pretins „înainte", eseul venind totuși în min. 73, cu balonul purtat spectaculos de Neaga și Doja, cu **Tutunea** intrînd decis în terenul de țintă: 22—20. Două faze... la indigou, min. 75 și 78, grămezi urmate de drop, autor, la fel de dezinvolt, **Alexandru**, și e 22—26. Replică promptă, prin aceiași Tutunea și Teaga, dar Steaua rezistă. În momentele regulamentare de prelungire, pentru întreruperile jocului, dinamoviștii execută rapid lovitura de pedeapsă din apropierea butului advers, fază de eseu clar, însă arbitrul M. Galanda dictează repetarea loviturii (?!?), pretextînd după meci că flulerase întreruperea acțiunii pentru... nerespectarea distanței de către formația în apărare. O decizie bizară, care, în contextul dat, influențează rezultatul final.

Formațiile — DINAMO : **Toader — Tutunea, Lungu, Franciuc, Copil — Fl. Ion, Neaga — Gurănescu, Doja, Tufă — Caragea, Răducanu — Pașcu, Gh. Ion, Sălăjan** (min. 49 **Bucan**); STEAUA : **Hodorcă** (min. 33 **Nedelcu**) — **Șerban, Ignat, David, Vărzaru — Alexandru, Coman — Florea, Murariu, Iosef** (min. 70 **Rădulescu**) — **Oroian, Moțoc — Dumitrescu, Moț, Leonte.**

GRIVIȚA ROȘIE — CSM ȘUMU SUCEAVA 21—12 (9—9). Egalitate după prima repriză, egalitate pînă în min. 70, cînd bucureștenii se desprind prin eseul realizat de **Gurămare**, dintr-o poziție... discret înainte, pe care arbitrul ieșean M. Popa a văzut-o altfel (îi reproșăm și alte inexactități, care însă nu au influențat rezultatul). Oricum, Grivița a cîștigat pe merit, avînd perioade de lungi de dominare dar ratînd copios — T. Radu, cel puțin 3 l.p. din poziții foarte avantajoase. Sucevenii au dovedit o foarte bună pregătire fizică. Realizatori : **Radu** 2 l.p., drop, transformare, **Gurămare** eseu, **Carp** și **Tudor** — drop, respectiv **Vasiliu, Livadaru** — l.p. **(T. STAMA).**

RULMENTUL BÎRLAD — MINAUR BAIA MARE 21—15 (18—3)! Un meci disputat pînă în ultimele minute, dominat clar de gazde în prima repriză, de oaspeți după pauză. Au marcat : **Căuia** eseu, **Ștefănică** 3 l.p. + tr, **Florică** drop + l.p. (R), **Nichitean** eseu, **V. Ion** 3 l.p. + tr. **CSM SIBIU — ȘTIINȚA PETROȘANI 18—9 (8—3) : Becheș 2, Mitocaru, Leordean** — eseuri, **Ivanciuc** tr. (CSM), **Cr. Gheorghe** 2 l.p., **Ivănuș** drop. **FARUL — RAPID METROU 44—12 (22—3) : Zanfir** 3, **Foca** 2, **E. Florea, Șt, Constantin, Cr. Constantin, Trancă** — eseuri, **Bezușcu** 4 tr (F), **Stanciu** 4 l.p. **CONTACTOARE BUZĂU — „U" ELTIM TIMIȘOARA 15—4 (9—0) : Dumitraș, Tudor** — eseuri, **Popișteanu** l.p. + 2 tr (C), **Mitocaru** eseu. (Corespondenți : Fl. ȘCHIOPU, I. BOTOCAN, C. POPA, C. NECULA).

În clasament : Steaua 25 p, Minaur 23 p, Farul 21 p etc.

PE SCURT ● PE SCURT

ATLETISM ● C.E. din 1994 se vor desfășura la Helsinki. (Capitala Finlandei a mai găzdult competiția și în 1971). „Europenele" de sală din 1992 vor avea loc la Genova.

CICLISM ● La Monterrey s-a dat startul în turul Mexicului, cu un traseu de peste 2000 km. La întreceri participă peste 200 de rutieri ● Criteriul „Showa Memorial Park" de la Tokio a revenit fondistului belgian Edwin van Hooydonck, înregistrat pe 60 km (30 tururi) în 1.24:29,93.

HOCHEI PE GHEAȚĂ ● Peste 12.000 de spectatori au urmărit la Zimni Stadion din Praga cea de a treia întîlnire dintre reprezentativele Cehoslovaciei și Uniunii Sovietice. Oaspeții au obținut victoria cu 2—1 (0—1, 1—0, 1—0). Punctele au fost înscrise de Kamenski și Blakin pentru cîștigători, Pavlas pentru gazde.

HOCHEI PE IARBĂ ● În cadrul grupei B a C.M. feminin au fost înregistrate rezultatele : seria I : Coreea de Sud — Franța 12—1, Italia — Scoția 0—0 ; seria a II-a : Japonia — S.U.A. 1—0, Spania — Malaezia 8—0.

TENIS ● În finală la Bergen (Norvegia) : Jan Gunnarsson — Brad Pearce 6—3, 7—6 ● La Worcester (S.U.A.) în sferturi : Martina Navratilova — Pam Shriver 6—2, 6—0, Anne Smith — Conchita Martinez 6—3, 3—6, 6—2, Zina Garrison — Liz Smylie 6—1, 7—6, Gabriela Sabatini — Ros Fairbank 6—4, 7—5. În semifinale : Navratilova — Smith 6—3, 6—2, Garrison — Sabatini 7—6, 7—6 ● În semifinalele turneului de la Indianapolis, Katerina Maleeva — Amy Frazier 6—4, 6—3, Raffaella Reggi — Ronnie Reis 6—2, 6—2.

FOTBAL meridiane

Federația Internațională a hotărît ca meciurile din cadrul preliminariilor Campionatului Mondial Spania — Ungaria și Malta — Irlanda să se dispute la 15 noiembrie la aceeași oră.

În orașul argentinian La Plata, în meci contînd pentru „Supercupa Americii de Sud", echipa braziliană Gremio Porto Alegre a întrecut cu scorul de 3—0 (1—0) formația locală Estudiantes. Au marcat : Egidio (min. 37) și Cuca (min. 52 și min. 81). În urma acestei victorii, echipa Gremio s-a calificat pentru semifinalele competiției, în care va întîlni formația argentiniană Boca Juniors.

Etapa a 16-a a campionatului R. F. Germania a prilejuit doar trei victorii, între care una în deplasare : Hamburger SV — FC Köln 0—2, VfL Bochum — FC Homburg 1—0, VfB Stuttgart — Borussia Mönchengladbach 4—0, Fortuna Düsseldorf — Waldhof Mannheim 0—0, Bayern Leverkusen — FC St. Pauli 1—1, Bayern München — Werder Bremen 1—1, Kaiserslautern — Borussia Dortmund 2—2, Bayer Uerdingen — FC Nürnberg 3—3, Eintracht Frankfurt — Karlsruher SC 1—1. Clasamentul : 1. FC Köln 23 p, 2. Bayern München 22 p (32—14), 3. Bayer Leverkusen 22 p (23—12), 4. VfB Stuttgart 21 p.

Rezultate înregistrate în etapa a 7-a a campionatului Turciei : Karsiyaka — Beșiktaș 1—4, Fenerbahce — Malatya 3—1, Galatasaray — Altay 1—2, Konyaspor — Trabzonspor 0—1, Genclerbirligi — Sariyer 1—1, Samsunspor — Ankaragucu 0—1. Pe primul loc se află Trabzonspor 19 puncte, secundată de formația Fenerbahce 18 puncte.

În campionatul Italiei (et. 11) : Bari — Genova 0—0, Cesena — Ascoli 1—0, Cremonese — Udinese 2—2, Fiorentina — Bologna 0—1, Lazio — Atalanta 1—2, Milan — Juventus 3—2 (pentru învingători a marcat **Van Basten** — 1 din 11 m și **Donadoni**), Napoli — Lecce 3—2 (fără Maradona ; au înscris : **Carnevale** — 2 și **De Napoli** — min. 90 !), Verona — Inter 0—3 (**Klinsmann** — 3), Sampdoria — Roma 4—2. În clasament : Napoli 18 p, Inter 16 p, Sampdoria și Juve cîte 14 p.

Redacția și administrația cod 79778 București str. ▼ Conts 16 of. P.T.T.R. ! tel. 11.79.70. și 11.50.59; coresp. 10.34.69; interurban 437; telex 10 350 romsp. Telefax: (90) Nr. 11.60.33 Pentru străinătate abonamente prin Rompresfilatelia sectorul expor-import presă P.O.B. 12-201 telex 10376, prsfir București, Calea Griviței nr. 64-66 10 369. Tiparul I.P. „Informația"

Biblioteca județeană MUREȘ

Proletari din toate țările, uniți-vă!

Sportul

ZIAR AL CONSILIULUI NAȚIONAL PENTRU EDUCAȚIE FIZICĂ ȘI SPORT

ANUL XLV — nr. 12 400 | 4 PAGINI — 50 BANI | Marți 7 noiembrie 1989

Duminică dimineață, în Parcul Tineretului, într-o ambianță entuziastă

SPORTIVII CAPITALEI AU LUAT STARTUL ÎN ETAPA DE IARNĂ

Parcul Tineretului din Capitală, cu minunatul său Palat al Sporturilor și Culturii și cu salba de amenajări rezervate mișcării în aer liber, a fost duminică locul de desfășurare a festivității de deschidere a etapei de iarnă a celei de-a VII-a ediții a competiției naționale DACIADA. Mii de copii, tineri și oameni ai muncii din toate sectoarele Bucureștiului și din Sectorul Agricol Ilfov au ținut să puncteze acest important moment al marii întreceri, printr-o prezență entuziastă : unii, în calitate de protagoniști ai diverselor concursuri și competiții incluse în program, alții în calitate de spectatori, grupîndu-se cu mult interes în fiecare zonă din uriașul parc.

Organizată de Consiliul Municipal București pentru Educație Fizică și Sport, în colaborare cu organele cu atribuții în domeniul educației fizice și sportului, cu sprijinul Comitetului Municipal București al P.C.R. și al Comitetului de partid al Sectorului 4, în calitate de gazdă a acestei acțiuni de amploare, **deschiderea etapei de iarnă a Daciadei a însemnat o reușită deplină atît în plan organizatoric și propagandistic, cît și al prestației celor mai mulți dintre participanți. Pentru că trebuie spus că, deși ne-am aflat la o întrecere sportivă de masă, ea a relevat multe elemente cu frumoase perspective în performanță, la aproape toate ramurile la care au avut loc întreceri.**

Ca de fiecare dată sportul grației, aflat în programul competiției sportive naționale, a încîntat spectatorii prin frumusețea, varietatea și acuratețea exercițiilor Fotografii : Eduard ENEA

Așa s-au prezentat micile gimnaste de la Școala nr. 24 din Sectorul 2, pregătite de profesoarele **Doina Paraschiv** și **Edmé Ilie**, care, printr-o îndrumare adecvată, le călăuzesc pașii spre secțiile de performanță ale unor cluburi, către Dinamo îndeosebi, cu care școala se învecinează. Tot astfel au dat de înțeles mulți dintre atleții și atletele care au luat startul în întrecerile de cros : **Marina Radu** — Școala nr. 46, **Mariana Florea** — Școala nr. 310, **Magdalena Nedelcu** — Școala nr. 185, **Daniela Bran** — Tehnometalica, **Silvestru Toma** — Școala nr. 30, **Constantin Budeanu** — Școala nr. 200, **Cătălin Sobolev** — Liceul „Republica" etc. Cei doi membri ai brigăzii de arbitri, **Ion Paraschivescu** și **Marius Neagu**, ne-au recomandat mult mai mulți (dintre miile de crosiști participanți) ; nădăjduim ca acum, o dată cu noua ediție

Tiberiu STAMA

(Continuare în pag. 2-3)

DACIADA

EDIȚIA A VII-a — PRILEJ DE IMPULSIONARE A ACTIVITĂȚII SPORTIVE DE MASĂ

Daciada, marea competiție națională, organizată la inițiativa generoasă a secretarului general al partidului, tovarășul NICOLAE CEAUȘESCU, se dovedește a fi ceea ce s-a intenționat și s-a indicat în august 1976, cînd a luat naștere, **o veritabilă olimpiadă a sportului din patria noastră.** Ajunsă acum la cea de a VII-a ediție, ea debutează cu întrecerile etapei de iarnă, în care, la nivelul unităților de bază — asociațiile sportive din școli și întreprinderi, din instituții și de la sate, din unități militare, cooperative meșteșugărești, agricole de producție etc., sînt angrenați în practicarea exercițiului fizic organizat, sistematic, toți cei ce doresc să facă mișcare inițiindu-se într-un anumit sport, după aptitudini, luînd parte la acțiuni turistice de masă, tineri și virstnici de la orașe și sate.

Etapa de iarnă a marii competiții naționale, care se va desfășura în perioada noiembrie 1989 — martie 1990, conform regulamentului, va trebui să consemneze o colaborare strînsă, o conlucrare perfectă între organizațiile sportive și organizațiile de stat, de masă și obștești cu atribuții în mișcarea noastră sportivă pe baza orientărilor și sarcinilor cuprinse în Programul Directivă, în Tezele pentru Congresul al XIV-lea al P.C.R., în Mesajul adresat de secretarul general al partidului, tovarășul Nicolae Ceaușescu, Conferinței pe țară a mișcării sportive din iulie a.c. și în Programul privind perfecționarea și dezvoltarea continuă a educației fizice, a sportului de masă și de performanță pe perioada 1989—1995, aprobat de conducerea partidului.

Etapa de iarnă a celei de a VII-a ediții a Daciadei, ale cărei prime întreceri au loc în ajunul Marelui Forum al comuniștilor, va trebui să marcheze —, cinstind cum se cuvine acest moment de o deosebită importanță în viața partidului și poporului nostru — **un spor de calitate,** prin valorificarea integrală a condițiilor existente, prin inițierea și organizarea a cît mai multor acțiuni, cu precădere în aer liber. Și aceasta atît în județe cu profil montan sau submontan, care dispun de pîrtii sau patinoare, cît și în celelalte în care apariția primelor ninsori mai consistente pot favoriza declanșarea unor întreceri specifice sezonului alb. Avem în vedere în mod special tineretul studios, elevii din ciclul primar, gimnazial, liceal și profesional, care sînt în măsură să ia parte la concursuri și competiții cu adevărat de masă, în forme competiționale și necompetiționale, organizate sistematic, pe clase, interclase, pe școli și interșcoli. Pentru oamenii muncii din unități economice și din instituții vor fi organizate campionate și concursuri pe asociații, pe tot parcursul etapei de iarnă la cel puțin 4 ramuri de sport, în funcție de preferințe, de condiții și de posibilitățile concrete. Se vor extinde concursurile organizate de orașe, municipii, comune la tenis de masă și șah, la alte ramuri.

Avînd în vedere unele lipsuri și neajunsuri care au dăinuit în acțiunea de cuprindere largă a copiilor și elevilor în activitatea sportivă de masă, se recomandă organizarea și extinderea cursurilor de inițiere în patinaj și schi, acolo unde ființează amenajări adecvate, iar în unitățile de învățămînt care se află în vecinătatea unor pîrtii, lecțiile de educație fizică vor fi profilate pe învățarea schiului. Este de asemenea de dorit ca în sprijinul popularizării sporturilor iernii să fie organizate festivaluri pe gheață, serbări ale zăpezii, crosuri pe schiuri.

Iată doar cîteva repere ce trebuie să stea în atenția celor ce organizează **etapa de iarnă a Daciadei, care se dorește a fi o activitate sportivă non-stop, organizată cu competență și pasiune, în sprijinul beneficiarilor ei — milioanele de copii, tineri și oameni ai muncii.**

Turneul final al Daciadei la box

SURPRIZE DIN PRIMA ZI

● Doi foști laureați, eliminați! ● În programul de azi campionul mondial Francisc Vaștag ● Gale de la ora 15,30 și 18

Începînd de luni după-amiază, Palatul Sporturilor și Culturii din Capitală este din nou gazda primitoare a unei mari competiții pugilistice. De data aceasta, iubitorii sportului cu mănuși s-au reunit în jurul ringului cu prilejul turneului final al marii competiții naționale Daciada, rezervată boxerilor seniori, întreceri urmărite cu deosebit interes în țara noastră.

Maratonul celor 112 concurenți a început cu partida dintre „semimuștele" **Florin Vilceanu** (Oțelul Tîrgoviște) și **Eugen Pîrvu** (Prahova Ploiești). Valorificîndu-și avantajul alonjei, boxerul ploieștean a punctat frumos cu directe de la distanță, acumulînd punctele necesare victoriei. Meci interesant și viu disputat la „semiușoară" : fostul campion al țării, gălățeanul **Ionel Panaite**, l-a întîlnit pe tînărul bucureștean **Alexandru Pavel** (Mecanică Fină). Așa cum începuse partida, se părea că Al. Pavel va putea realiza o surpriză. Mai

Paul IOVAN
Mihai TRANCĂ

(Continuare în pag. a 4-a)

REZULTATE TEHNICE

semimuscă : E. Pîrvu (Prahova) b.p. Fl. Vilceanu (Oțelul Tîrgoviște) ; **semiușoară : I. Panaite** (Constructorul Galați) b. p. **A. Pavel** (Mec. Fină Buc.) ; **semimijlocie : V. Morovan** (Carbochim Cluj-Napoca) b. p. **A. Pataki** (UNIO Satu Mare), **M. Nițulescu** (CSM Borzești) b. p. N. Vînătoru (Timpuri Noi Buc) ; **mijlocie : V. Florian** (Steaua) b. ab. 2. P. Tudor (Prahova) ; **grea : N. Tănase** (Steaua) b. ab. 3. N. Mihai (CFR Craiova), **D. Dăncuță** (Dinamo) b. ab. 1. D. Bești (CSM Drobeta Tr. Severin) ; **supergrea : A. Țiucă** (Tractorul Brașov) b. p. P. Bornescu (Mec. Fină Buc.) ; **muscă : Fl. Manea** (Autobuzul Buc) b. k. o. 3. I. Dolana (CSM Sibiu), **P. Paraschiv** (Rapid) b. p. Gh. Jiga (Voința Cluj-Napoca), **M. Vișan** (Oțelul Tîrgoviște) b. ab. 1. N. Rusu (Foresta Fălticeni) ; **pană : V. Nistor** (Foresta Fălticeni) b. p. M. Leondraliu (Olimpia Buc), **V. Tivădar** (Voința Satu Mare) b. p. I. Guzganu (Steaua) ; **mijlocie mică : M. David** (Muscelul) b. p. S. Melinte (CS Botoșani), **V. Citea** (Nicolina Iași) b. p. C. Lihălceanu (Constructorul Galați) ; **semigrea O. Lingurici** (Pandurii Tg. Jiu) b. ab. 1 I. Orzoi (Metalul Buc).

MULȚI DINTRE GIMNAȘTII JUNIORI — CERTE PROMISIUNI

Finalele Daciadei rezervate gimnaștilor juniori, desfășurate la sfîrșitul săptămînii trecute în sala „Olimpia" din Timișoara, s-au încheiat, la cele mai mici categorii de clasificare, cu frumoase victorii ale tinerilor performeri din Reșița, care au înregistrat succese atît pe echipe și la individual compus, cît și pe aparate. După cum, în egală măsură, sînt de subliniat și evoluțiile multora dintre tinerii gimnaști de la C.S.Ș. nr. 1 din Timișoara, care au dominat cu autoritate categoria a II-a. Ca și la trecutele ediții ale întrecerii, specialiștilor li s-au oferit cîteva reuniuni de certă calitate tehnică, fiind unanimă părerea că actuala generație tînără a gimnasticii noastre poate asigura un valoros schimb de mîine pentru performerii de astăzi. **Dan Potra, Daniel Paraschiv, Marian Malița, Dorin Petcu, Florentin Pescaru, Dan Doboșan, Vasile Cioană, Nistor Sandro, Cristian Leric, Adrian Muleș, Gabriel Nicorici, Marius Urzică** — iată doar cîțiva dintre tinerii

(Continuare în pag. 2-3)

ECHIPELE DE LUPTE ȘI-AU DESEMNAT CAMPIOANELE

Sîmbătă și duminică, în sala de atletism din Complexul sportiv „23 August" din Capitală au continuat întrecerile Campionatelor Republicane de lupte pe echipe, cele două turnee finale încheindu-se cu victoria categorică a formației Dinamo București **la „greco-romane" și cu succesul echipei** Steaua, **care s-a conturat cu destule emoții, la lupte libere.**

DINAMO BUCUREȘTI S-A IMPUS DIN NOU LA „GRECO-ROMANE"

Început vineri dimineața și continuat după-amiaza, cînd s-a înregistrat surprinzătoarea înfrîngere a echipei Steaua în fața formației piteștene **C.S.M.-C.S.Ș. Viitorul,** turneul de lupte greco-romane s-a încheiat sîmbătă la prînz cu victoria previzibilă a reprezentantei clubului din Șos. Ștefan cel Mare. După ce și-a depășit

(Continuare în pag. 2-3)

Luptătorii dinamoviști, învingători la „greco-romane"

STEAUA A CÎȘTIGAT CU EMOȚII LA „LIBERE"

În turneul final de lupte libere, sorții au fost „capricioși" cu formațiile participante, incluzînd în aceeași grupă echipe care puteau să se întîlnească în fazele superioare ale competiției. Astfel, în grupa B au fost prezente echipele **Steaua, Dinamo Brașov** (de mai multe ori finalistă a campionatelor), **Vulcan** Bucu-

(Continuare în pag. 2-3)

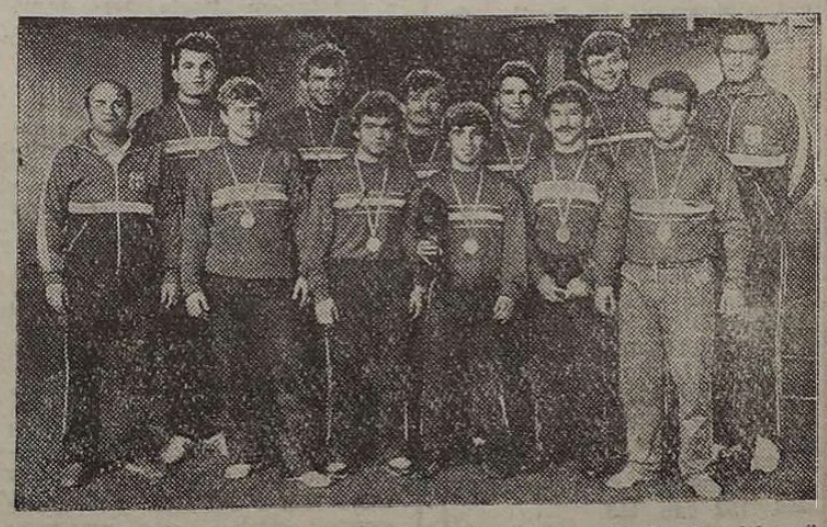

Echipa Steaua și antrenorii săi, după victoria finală, la „libere"
Fotografii de Aurel D. NEAGU

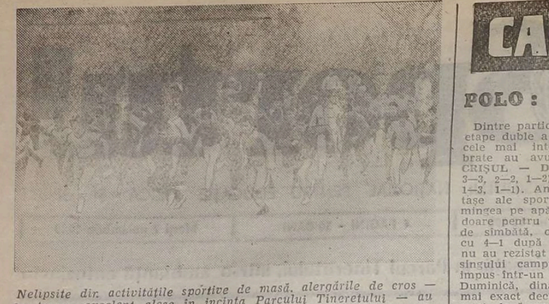

Nelipsite din activitățile sportive de masă, alergările de cros — cu trasee excelent alese în incinta Parcului Tineretului — au relevat interesul pentru această probă atletică a mii de tineri și tinere

DACIADA

(Urmare din pag. 1)

a Daciadei, să avem prilejul de a consemna și numele alitora, al cît mai multora.

Excelent s-au prezentat și viitorii asi ai volanului, deocamdată la bordul unor carturi. **Călin Sebac**, din cercul de specialitate al Casei Pionierilor și Șoimilor Patriei al Sectorului 1, și **Daniel Velicu**, de la A.S. Calculatorul, în care **Radu Donciu**, președintele Consiliului Municipal București pentru Automobilism și Karting, vede **„posibili alergători de raliuri auto"**.

Pasul de la activitatea de masă la cea de performanță promiți să o facă, în anii următori, și alți copii și tineri care au încintat spectatorii la această frumoasă deschidere, componenți ai echipei de baschet a Școlii nr. 85 — Sectorul 1 și ai Școlii nr. 69 — Sectorul 3, voleibaliști ai Școlii nr. 82 și voleibaliste de la Școala nr. 149 — ambele din Sectorul 3, șahiști ai apartinînd școlilor nr. 88 și nr. 116, orientariști de la Școala nr. 55.

Cadrul inițial al activității sportive de masă a fost convingător întregit de ansamblul de gimnastică de inviorare al Școlii nr. 87 (coordonatoare

Micii bolizi pe patru roți — karturile — au adunat în jurul pistei de concurs din interiorul marelui parc bucureștean, cetățeni de toate virstele care îndrăgesc acest atractiv sport tehnico-aplicativ

prof. **Maria Paven**), de sugestivul program de dansuri moderne prezentat de elevele Liceului industrial Pipera (prof. **Georgeta Magda**), ca și de un alt program de gimnastică ritmică cu sportive de la Fiacăra Rosie. Voința, Metalul I.T.B., Spartac etc. concept de un colectiv din care a făcut parte și fosta vicecampioană olimpică Doina Stăniculescu. Și, rămînînd în domeniul gimnasticii, să consemnăm și evoluția de frumoasă ținută a fetelor de la Liceul industrial nr. 4 a pionierelor pregătite de profesoarele **Lia Petrescu** și **Lina Făzăcău**. și, în fine, ca un argument decisiv în sprijinul gimnasticii la locul de muncă, repriza oamenilor muncii din cîteva unități economice ale Capitalei (23 August, Republica, Vulcan, F.R.B., Mecanică Fină, Autobuzul s.a.) coordonată de prof. **Ion Iaru**. Să reținem și reușitele demonstrații ale sportului nostru național, cîna, prin intermediul elevilor școlilor din Chitila, Dragomirești, Buftea, Afumați, Glina, Mogoșoaia și Fundeni, precum și ineditul muzeu tehnic pe... roți — o trecere în revistă a unor modele de automobile construite cu peste o jumătate de veac în urmă.

O mare rotunjită cu tema „Sportul, munca și învățătura" cu participarea unor factori de conducere ai I.E.F.S., ai unor ministere și departamente cuprinzînd importante unități economice și de învățămînt, o premiere a unor sportivi și sportive care s-au distins în activitatea de masă (Zenovia Maria Floarea — Școala nr. 310 la atletism, Gabriela Mărgăritescu — Școala nr. 280 la tir, Cristian Maftecliuc — Liceul „N. Tonitza" la badminton și Mihai Crețulescu — Liceul „Electronica" la înot) și de performanță (Georgeta Soare — clubul Metalul, componentă a echipajului de 8+1 canotaj academic, campion mondial la Bled, și Traian Cihărean, de 6 ori medaliat cu argint și bronz la C.M. și C.E. de la Atena) și un atrăgător spectacol cultural cu exponenți de frunte ai Festivalului Național „Cîntarea României" au întregit acestă deschidere de neuitat a ediției de larnă a Daciadei pentru care toți realizatorii ei sportivi și sportivii merită toată prețuirea !

ADMINISTRAȚIA DE STAT LOTO-PRONOSPORT INFORMEAZĂ

● **CÎȘTIGURILE TRAGERII PRONOEXPRES DIN 1 NOIEMBRIE 1989.** Cat. 1 : 1 var. 100% — autoturism „Dacia 1300" (70.000 lei) și 1 var. 25% a 17.500 lei ; cat. 2 : 3,00 a 15.290 lei ; cat. 3 : 9,75 a 4.705 lei ; cat. 4 : 65,50 a 700 lei ; cat. 5 : 143,25 a 320 lei ; cat. X : 134,25 a 342 lei ; cat. Z : 2.341,25 a 100 lei. Report categoria I : 108.182 lei. Autoturismul „Dacia 1300" (70.000 lei) de la categoria a — 100%, a fost obținut de **Brînzariu Mircea** din localitatea Suceava.

● „Capul de afiș" al acestei săptămîni constă dintr-o nouă TRAGERE LOTO 2 — prima și singura din această lună — de care care va avea loc duminică, 12 noiembrie. Reamintim că, printre avantajele de excepție ale unei asemenea trageri se numără și acela de a atribui cîștiguri chiar și variantelor care întrunesc numai 2 numere cîștigătoare (din 4 extrase). Una dintre particularitățile unei TRAGERI LOTO 2 este și aceea că achitînd o taxă unică — de numai 10 lei — se poate asigura accesul la toate categoriile de cîștiguri și, implicit, la toate cele 3 extrageri „deodată" care oprind, în total, 12 numere, din 75.

● Desigur că de mare popularitate se va bucura și concursul PRONOSPORT de duminică, 12 noiembrie, mai ales după succesele mari înregistrate de ultimele ediții. Și acest fel. Redăm mai jos programul integral al partidelor inserse în concursul de la sfîrșitul acestei săptămîni : 1. Steaua Mizil — Gloria Buzău ; 2. Metalurgistul A.S. Drobeta ; 3. Metalul Bocșa — Olimpia Satu Mare ; 4. Avellino — Juventus ; 5. Cagliari — Parma ; 6. Catanzaro — Como ; 7. Foggia — Messina ; 8. Licata — Barletta ; 9. Monza — Cosenza ; 10. Pisa — Torino ; 11. Reggiana — Ancona ; 12. Regina — Pescara ; 13. Triestina — Brescia.

ANUNȚ

O.J.T. BRAȘOV-PREDEAL organizează în ziua de 16 noiembrie 1989, ora 10, la cabana Clăbucet-sosire, **un examen pentru testarea și reatestarea ghizilor monitori de schi pentru sezonul 1989—1990.**

Cei interesați vor prezenta dosarul complet, conform dispozițiilor legale.

Relații suplimentare se pot obține de la compartimentul agrement la telefonul 922/56501 — interior 128 150, 152 sau 153.

POLO : DUBLA VICTORIE A DINAMOVIȘTILOR LA ORADEA

Dintre partidele celei de a opta etape duble a Diviziei A la polo, cele mai interesante și echilibrate au avut loc la Oradea : CRIȘUL — DINAMO 7—6 (1—1, 3—3, 2—2, 1—2) și 6—7 (1—2, 3—1, 1—3, 1—1). Ambele echipe, fruntașe ale sportului nostru cu mîinile pe masă, au luptat cu ardoare pentru victorie. În partida de sîmbătă, orădenii conduceau cu 4—1 după 11 minute, dar ei nu au reușit să-și mențină această prea mult timp. Astfel, scorul a fost egalat, apoi Crișul a trecut în avantaj, pentru ca, în final, bucureștenii să cîștige cu 7—6 (1—1, 3—3, 2—2, 1—2) și 6—7 (1—2, 3—1, 1—3, 1—1). Ambele echipe, fruntașe ale sportului nostru cu mîinile pe masă, au luptat cu ardoare pentru victorie. În partida de sîmbătă, orădenii conduceau cu 4—1 după 11 minute, dar ei nu au reușit să-și mențină această prea mult timp. Astfel, scorul a fost egalat, apoi Crișul a trecut în avantaj, pentru ca, în final, bucureștenii să cîștige cu 7—6 (1—1, 3—3, 2—2, 1—2) și 6—7 (1—2, 3—1, 1—3, 1—1). Ambele echipe, fruntașe ale sportului nostru cu mîinile pe masă, au luptat cu ardoare pentru victorie. În partida de sîmbătă, orădenii conduceau cu 4—1 după 11 minute, dar ei nu au reușit să-și mențină această prea mult timp, astfel că, în final, bucureștenii s-au impus

În Capitală, pe arena Voința

ROMÂNIA – R. D. GERMANĂ 4-0 LA POPICE

Pe arena Voința din Capitală, reprezentativele de popice ale țării noastre au susținut o dublă întîlnire amicală cu echipele similare ale R.D. Germane. În cele două zile de concurs, reprezentanții noștri au dominat cu autoritate întrecerile, fapt cu atît mai îmbucurător cu cît oaspeții au venit decișI să învingă, aliniind cele mai bune garnituri de sportivi pe care le au la ora actuală. În prima zi, la feminin, antrenorul **S. Sereș** a trimis pe piste următoarea formație : **Rodica Baciu** — 407, **Maria Zsizsik** — 418 (a doua zi 458), **Adriana Antonesei** — 436 (430), **Constanța Constantin** — 408, **Carmen Pilaf** — 420 (429) și **Doina Țăgean** — 452 (447). De la oaspete, s-au remarcat **Rica Ulbrich** — 454 (413 a doua zi), **Simona Stiller** — 426 (425), **Maike Winhold** — 421 (399) și **Brigite Hanger** — 419 (451). **Scor final : 2 541—2 471 (4—2).** Echipa masculină, antrenată de **C. Neguțoiu** și **N. Buzea**, a avut următoarea alcătuire : **I. Hosu** — 966 (946), **L. Pop** — 962 (933), **C. Frigea** — 957 (943), **S. Boariu** — 950 (957), **V. Donos** — 925 și **E. Gergely** — 919. De la oaspeți s-au evidențiat **K. Meissner** — 963, **T. Ulbrich** — 920, **I. Bartnel** — 915 și **C. Meier** — 913. **Scor final : 5 679—5 467 (5—1).** A doua zi s-au înregistrat următoarele rezultate : 2 597—2 504 (4—2) la feminin și 5 594—5 386 (6—0) la masculin, ambele partide fiind cîștigate de sportivii români, deci scor final 4—0. În aceste confruntări au mai fost folosiți următorii selecționabili : **Liliana Băjenaru** — 419 și **Octavian Ciocîrlan** — 414 (f), **I. Bor** — 904 și **C. Covăsală** — 911 (m).

Așadar, primul pas al loturilor „mari" pe drumul pregătirilor pentru C.M. de la Innsbruck (Austria) din luna mai a anului viitor a fost făcut cu dreptul. Bineînțeles, mai sînt multe de pus la punct pînă la „mondiale", dar nu ne îndoim că atît antrenorii, cît și sportivii, sprijiniți mai îndeaproape de federația de resort, nu vor precupeți nici un efort pentru o temeinică pregătire.

Ion PANĂ

„CUPA CONFEDERAȚIEI EUROPENE DE VOLEI"

La Ankara, în prima manșă din cadrul turului I al „Cupei Confederației Europene de Volei" (masculin), echipa turcă **Emlakbank** a învins cu 3—0 (9, 11, 10) pe **C.S.M. Minaur Baia Mare**, iar la Istanbul **Eczacibasi** a dispus cu 3—0 (8, 8, 10) de formația finlandeză **Kups-Volley Kuopio**. În aceeași competiție, la feminin, **Akademik Varna** a cîștigat cu 3—0 (0, 5, 4) partida susținută la Nicosia, cu echipa locală **Olympia**.

C.M. DE ȘAH (echipe)

ZÜRICH, 6 (Agerpres). Meciurile din runda a 7-a a Campionatului Mondial de șah pe echipe, de la Lucerna, s-au încheiat cu următoarele rezultate : U.R.S.S. — R.P. Chineză 3,5—0,5 p. Anglia — Olanda 2,5—1,5, Iugoslavia — Cuba 2—2, Elveția — Ungaria 2,5—1,5, S.U.A. — Selecționata Africii 2,5—1,5. În clasament conduce U.R.S.S. cu 22,5 p, urmată de Iugoslavia și Anglia cu cîte 16 p.

COMPETIȚII CONTINENTALE LA POLO

● În semifinalele „Cupei Campionilor Europeni" (meci retur) la polo pe apă, formația Spandau 04 din Berlinul Occidental a întîlnit echipa T.S.K.A. Moscova. Poloiștii sovietici au obținut victoria cu scorul de 8—7 (1—1, 2—3, 3—2, 2—1). Pentru finală s-a calificat Spandau care cîștigase cu 10—7 primul joc.

● În prima manșă a semifinalelor „Cupei Cupelor", Dinamo Moscova a învins cu scorul de 7—4 (0—1, 2—0, 4—2, 1—1) echipa Ferencvaros Budapesta, iar formația italiană Sisley Pescara a întrecut cu scorul de 13—12 (5—3, 4—2, 2—2, 2—5) echipa iugoslavă Post Split.

Aniversarea Marii Revoluții Socialiste din Octombrie

ȘCOALA ATLETISMULUI SOVIETIC

Se împlinesc 72 de ani de la victoria Marii Revoluții Socialiste din Octombrie, moment de importanță istorică în lupta popoarelor pentru realizarea aspirațiilor lor de eliberare socială și națională. Sub conducerea Partidului Comunist, popoarele Uniunii Sovietice au obținut realizări deosebite în toate domeniile de activitate, inclusiv în cel al educației fizice și sportului.

Primii pași ai atletismului sovietic au fost făcuți în anul 1918, cînd s-au desfășurat Campionatele Moscovei. După doi ani au avut loc cele dintîi Campionate Unionale la atletism, dar participarea a fost redusă, iar rezultatele modeste. Din 1934 această competiție s-a organizat an de an, acordîndu-i-se o atenție tot mai mare, astfel că nu numai numărul participanților a fost într-o continuă creștere, ci și rezultatele au fost mereu mai bune.

Între primii performeri ai atletismului sovietic s-a aflat și săritorul cu prăjina Nikolai Ozolin, care a obținut în anii '30 rezultate la nivel mondial. Săritura cu prăjina a fost, de altfel, una dintre probele pentru care, de-a lungul anilor, tinerii sportivi sovietici au simțit o atracție specială, avînd, se pare, calitățile trebuincioase pentru lupta cu știacheta la înălțimi tot mai mari.

Prin anii' '50, marii performeri sovietici ai acestei probe s-au numit Boris Suhariev, Viktor Brajnik și, în special, Piotr Denisenko, săritori de renume din epoca prăjinii de metal. A urmat, cum se știe, era prăjinii din fibre, care a marcat un salt cu totul remarcabil al performanțelor săritorilor sovietici, prezenți în proporție remarcabilă în grupul de frunte al atleților lumii. Astfel că, în acest deceniu, a crescut mereu numărul săritorilor sovietici care au asaltat recordurile în aer liber sau pe teren acoperit, și care, aproape invariabil, și-au disputat locurile pe podium la competițiile internaționale de anvergură, la nivelul seniorilor și al juniorilor.

Pe această listă a celor mai merituoși săritori, au figurat și figurează Konstantin Volkov, Vladimir Poliakov, frații Serghei (mai cu seamă) și Vasili Bubka, Rodion Gataulin, Grigori Egorov etc. Serghei Bubka este, indiscutabil, cel mai reprezentativ dintre toți aceștia. A fost campion mondial în 1983 și 1987, campion european în 1986, campion olimpic în 1988, campion mondial și european pe teren acoperit, a cîștigat zeci și zeci de concursuri. El este primul dintre săritorii lumii care a dus recordul probei peste 6 metri, după mai multe corectări oprindu-se, în 1988, la 6,06 m. Deocamdată, deoarece s-ar putea foarte bine ca viitorul record să fie tot opera sa. După cum nu este exclus ca el să aparțină lui Gataulin sau, de ce nu ?, lui Egorov. Gataulin (24 ani) este campionul mondial de sală '89, recordmanul lumii pe teren acoperit (6,02 m în 1989), iar Egorov (22 ani) este campion european de sală în acest an.

Și pentru că am amintit de marele număr al performerilor de „vîrf" precizăm că, în acest an, 8 dintre cei mai buni săritori ai lumii (cu rezultate între 5,70 m și 6,00 m) aparțin școlii sovietice.

Romeo VILARA

În primul eșalon valoric la hochei

În ziua a doua a meciurilor duble din cadrul etapei a 5-a a Diviziei A — prima grupă valorică la hochei au fost înregistrate următoarele rezultate :

STEAUA BUCUREȘTI — SPORT CLUB MIERCUREA CIUC 4—2 (1—0, 1—0, 2—2). Iubitorii hocheiului din Capitală care nu au fost prezenți sîmbătă după-amiază la Patinoarul „23 August" au ce regreta. Deoarece, după părerea noastră, a fost unul din cele mai frumoase meciuri din ultimele două sezoane. Faze spectaculoase, electrizante, acțiuni care se succedau într-un ritm foarte rapid la cele două porți (ambele echipe dovedind o bună pregătire fizică), execuții tehnice de finețe, mult gustate de public — iată atributele acestei întîlniri. Ambiționați de înfrîngerea din ajun, bucureștenii au abordat jocul cu dorința vădită de a obține revanșa. Ei au tratat cu mai mare atenție faza de apărare, iar în atac au avut acțiuni bine construite tactic, cu pase precise și derutante, creîndu-și numeroase situații de a marca, dar barele (în patru rînduri) și portarul oaspeților, **Bartha**, s-au opus măririi scorului. Hocheiștii din Miercurea Ciuc au avut și de această dată o prestație bună, dînd mult de furcă, prin acțiunile lor ofensive, campionilor „en titre". De menționat sportivitatea în care s-a disputat meciul (minute de penalizare: Steaua — 18, S.C. — 12). Au marcat : **Hălăucă, Zaharia, Daia, Gliga** pentru Steaua, respectiv **Bejan** și **Gereb**. Au arbitrat Fl. Gubernu — M. Presneanu, Em. Both.

Marian NEGOIȚĂ

STEAUA ȘI DUNĂREA S-AU REVANȘAT

PROGRESUL MIERCUREA CIUC — DINAMO BUCUREȘTI 2—9 (0—1, 0—2, 2—6). Al doilea joc a fost, ca și primul, destul de echilibrat, dar în timp ce Dinamo marca, chiar și în inferioritate numerică, gazdele ratau cu multă seninătate. De menționat că harghiteanul Borbath a fost sancționat cu 10 minute penalizare pentru rea conduită. Penalizări : 22—16. Marcatori : **Györgycze, Csergö**, respectiv **Androne 2, Jumătate 2, Solyom, D. Popovici, Lukacs, Panaitescu** și **Pogăceanu**. Au condus : I. Becze — A. Balint, T. Szabo. **(Valer PAȘCANU**, coresp.).

C.S.M. VIITORUL GHEORGHENI — DUNĂREA GALAȚI 1—3 (1—2, 0—1, 0—0). Pe fondul unui joc de nivel mediocru, echipa mai lucidă (Dunărea) și-a luat revanșa asupra localnicilor. De remarcat sportivitatea competitoarelor. Penalizări : 6—16. Au înscris : **Szöke**, respectiv **Spiridon, Csata, Berdilă**. Arbitri : D. Trandafir — Gh. Tașnadi, Cs. Fodor **(Csaba MALNAȘI**, coresp.).

●, Pe Patinoarul „23 August" se desfășoară întrecerile celui de al doilea turneu simplu al **Diviziei A, grupa a II-a valorică**, la care iau parte echipele **Sportul Studențesc TMUCB, IMASA Sf. Gheorghe, CSM Electromureș Tg. Mureș, Tirnava Odorhei, CSM Metalul Rădăuți** și **CSM Suceava**. Partidele se dispută de la orele 10, 15 și 18 (pînă joi) și la orele 7, 10, 15 vineri.

TURNEUL FINAL LA BOX

(Urmare din pag. 1)

înalt și cu brațe mai lungi, Pavei s-a deplasat bine și a lovit cu precizie, lăsînd o frumoasă impresie. Treptat, însă, experiența și forța lui Panaite au început să-și spună cuvîntul, el fiind de puțin superior adversarului în ultimele două reprize, motiv pentru care a primit decizia.

Partida „semimijlociilor" **Mihăiță Nițulescu** (C.S.M. Borzești) — **Nicolae Vînătoru** (Timpuri Noi Buc.) a fost așteptată cu interes, dar bucureșteanul, în afara unui final mai bun, cînd a răspuns prompt la atacurile adversarului, nu a arătat nimic din ceea ce se aștepta de la el. Nițulescu a obținut verdictul datorită insistenței manifestate de-a lungul celor nouă minute de luptă și preciziei mai mari în lovituri. Lui **Vasile Florian** (Steaua) i-au fost suficiente cinci minute de luptă pentru a-l învinge prin abandon pe **Petre Tudor** (Prahova Ploiești), prea firav pentru o finală de campionat.

Întîlnirile greilor au început cu o eroare de arbitraj : **Nicolae Mihai** (C.F.R. Craiova) și **Nicolae Tănase** (Steaua) au luptat deschis, e drept, cu unele lovituri la limita regulamentului. Dar arbitrul clujean I. Ștefaniuc, după cîteva intervenții inoportune, a luat decizia opririi meciului (pentru inferioritate), apreciind că boxerul craiovean nu mai poate continua lupta, într-un moment în care acesta era în plenitudinea forțelor, decizia sa stîrnind ilaritate. În meciul următor, tînărului dinamovist **Dan Dăncuță** i-au fost suficiente numai 84 de secunde pentru a plasa o puternică contră de dreapta în bărbia lui **Dumitru Bești** (C.S.M. Drobeta Tr. Severin) și a cîștiga prin abandon.

În gala de seară, un meci frumos au oferit „mușchii" **Petrică Paraschiv** (Rapid) și **Gheorghe Jipa** (Voința Cluj-Napoca). „Venit" la 51 kg Paraschiv s-a convins că la această categorie nu-i... viață prea ușoară. Clujeanul l-a supus unui tir dur și doar îngăduința (ca să nu-i spunem neatenția) arbitrului de ring Șt. Munteanu a făcut ca rapidistul să nu fie numărat în ultimul rund sau să primească avertismentul cuvenit pentru lovituri cu mănușa deschisă. Paraschiv a terminat partida în vădită dificultate, dar pentru punctele acumulate în primele două reprize a primit decizia de învingător.

O surpriză plăcută a constituit-o pentru cei prezenți evoluția „penei" **Vasile Nistor** (Foresta Fălticeni). Boxer tenace, bine pregătit și cu gardă inversă, el l-a depășit clar la puncte pe **Marian Leondraliu** (Olimpia Buc.). Nistor îl va întîlni în meciul următor pe **Vasile Tivadar** (Voința Satu Mare), învingător surprinzător, dar meritat, în fața lui **Ion Guzganu** (Steaua).

EVENIMENTE ÎN LUMEA RUGBYULUI

Așa cum am subliniat recent, Cupa Mondială s-a aflat în actualitate, zilele trecute, în lumea rugbyului, chiar dacă cîștigătoarea celei de-a doua ediții a marii competiții va fi cunoscută abia peste (ceva mai puțin de) doi ani. Aceasta, pentru că în zona europeană a preliminariilor s-a mai consumat o fază, **Spania** (53—6, duminică, cu Belgia !) și **Olanda** (33—27 cu Polonia, un scor mai rar întîlnit) obținînd la Madrid dreptul de a disputa, împreună cu echipele **României** și **Italiei**, două locuri pentru turneul din 1991. Cele patru își vor măsura forțele în octombrie viitor, în trei orașe italiene, care sînt — după cum ne informează Luciano Ravagnani, director al revistei „Il mondo del rugby" — Rovigo, Padova și Treviso. Apropo tot de peninsulari, să reținem că ei au cedat la Moscova, în meci din Cupa F.I.R.A., dar rezultatul a fost strîns, 15—12 pentru U.R.S.S., cu 1—1 la eseuri (Molceanov, deci pe grămadă, respectiv Mascioletti). În ce ne privește, partida tricolorilor din Italia, contînd pentru aceeași competiție, va avea loc la primăvară (14 aprilie), proxima lor evoluție fiind însă cea de la 19 noiembrie, cu Polonia.

Revenim la Cupa Mondială, din moment ce ne oprim asupra rezultatelor jocurilor-test de sîmbătă, de la Cardiff și Strasbourg. Cine s-au întîlnit ? Patru dintre participantele la ediția inaugurală, desfășurată la Antipozi, nimeni altele decît componentele cvartetului de elită al ierarhiei finale. A fost, dacă vreți, o „repetare" a semifinalelor de acum doi ani. Ca și atunci (49—6), Noua Zeelandă și-a etalat clasa la finele săptămînii precedente : 34—9 (12—6) cu (în) Țara Galilor. În schimb, surpriză în Franța, măcar prin proporțiile scorului. Reprezentativa cocoșului galic, învingătoare cu 30—24 în '87, s-a văzut depășită net de națională Australiei, 15—32 (12—10), raportul eseurilor fiind 0—4 ! Nu este defel exclus ca jucătorii lui Fouroux să se revanșeze în al doilea test, de sîmbătă, dar, indiferent de rezultatul de la Lille, un adevăr rămîne, vizavi de marea valoare a rugbyului de la Antipozi.

Geo RAEȚCHI

FOTBAL internațional

PRELIMINARIILE C.M. La St. Louis, pe teren propriu, echipa **S.U.A.**, una dintre candidatele la calificare pentru turneul final, n-a reușit decît un scor egal (0—0) cu **El Salvador** ! După cum se știe, din această grupă finală, **Costa Rica** este calificată deja pentru Italia '90. Cine va fi a doua promovată ? Partida decisivă va avea loc la 19 noiembrie, între reprezentativele **Trinidad Tobago** și **S.U.A.** O victorie a selecționatei Trinidad Tobago (pe teren propriu) sau chiar un scor egal va aduce calificarea echipei gazdă (grație golaverajului). Iată clasamentul : **Costa Rica** 11 p (8 j), **Trinidad Tobago** 9 p (7 j, golaveraj 7—4), **S.U.A.** 9 p (7 j, golaveraj 5—3), Guatemala 3 p (6 j), El Salvador 2 p (6 j).

CAMPIONATE. Anglia (et. 12). F.C. Liverpool, învinsă cu 1—0 pe teren propriu de Coventry !, a pierdut primul loc (dar are un joc mai puțin), fruntașă fiind acum Chelsea, învingătoare cu 4—0 în fața echipei Millwal. Alte rezultate : Arsenal — Norwich 4—3, Charlton — Manchester United 2—0, Luton — Derby 1—0, Manchester City — Crystal Palace 3—0, Nottingham — Sheffield Wednesday 0—1, Southampton — Tottenham 1—1, Wimbledon — Q. P. Rangers 0—0. Clasament : **Chelsea 22 p (12 j), F.C. Liverpool 21 p (11 j).**

Spania (et. 10). Real Madrid a fost învinsă la San Sebastian (1—2), dar continuă să conducă în clasament, cu un punct avans față de F.C. Barcelona, învingătoare la Vigo, cu Celta (2—1). Alte rezultate : Atletico Madrid — Castellon 4—1, Gijon — Oviedo 0—0, F.C. Sevilla — Bilbao 3—2, Tenerife — Vallecano 1—0, Logrones — Mallorca 0—1, Cadiz — Valladolid 1—0, Malaga — Zaragoza 0—3, Valencia — Osasuna 3—1. În clasament : **Real Madrid 14 p, F.C. Barcelona, Oviedo** și **Mallorca** cîte 13 p.

Olanda (et. 13). P.S.V. Eindhoven n-a realizat decît un scor egal (2—2), pe teren propriu, cu Volendam (situată la mijlocul clasamentului). P.S.V. a ratat un penalty (prin Romario, dar care apoi a înscris cele două goluri ale echipei sale). Alte rezultate : Ajax — Groningen 3—2, Nismegen — Den Bosch 2—2, Kerkrade — Willem Tilburg 4—1, Sparta Rotterdam — Feyenoord 2—2, Den Haag — Haarlem 6—1. Pe primele locuri : **Roda Kerkrade** 18 p, **Eindhoven** 17 (un joc mai puțin).

Redacția și administrația cod 79778 București, str. V. Conta 16, oț. P.T.T.R. 1 tel. 11.79.70, și 11.50.59; coresp. 10.34.60; interurban 427; telex 10 350 romsp. Telefax: (90) Nr. 11.60.33 Pentru străinătate abonamente prin Rompresfilatelia, sectorul expor-import presă P.O.B. 12-201 telex 10376, prsfir București, Calea Griviței nr. 64-66 10 369. Tiparul I.P. „Informația"

Proletari din toate țările, uniți-vă!

Sportul

ZIAR AL CONSILIULUI NAȚIONAL PENTRU EDUCAȚIE FIZICĂ ȘI SPORT

ANUL XLV — nr. 12 401 | 4 PAGINI — 50 BANI | Miercuri 8 noiembrie 1989

Sportul — cadru propice formării omului nou

PENTRU CREȘTEREA VITALITĂȚII NAȚIUNII

AL XIV-lea CONGRES

Dincolo de a fi un „mit al secolului 20", cum metaforic a fost cîndva definit, sportul se dovedește o realitate palpabilă, de zi cu zi, în viața societății moderne, care-l absoarbe cu nesaț prin toate fibrele sale. În primul rînd, ca pe o **necesitate vitală a ființei umane** și abia apoi ca mijloc de explorare, de testare a potențialului său fizic, psihic, moral și chiar intelectual, efectuate în laboratoarele performanței. Argumente de netăgăduit aduse de știință și confirmate convingător, permanent, de practică îi rezervă sportului un loc distinct între factorii de civilizație, relevîndu-i incontestabilele-i valențe sociale, multiplele sale efecte pozitive asupra sănătății și capacității creatoare a omului, precum și în plan general educativ.

Într-un astfel de context, ni se înfățișează mai limpede viziunea științifică, profund novatoare a partidului nostru, a secretarului său general, tovarășul **NICOLAE CEAUȘESCU**, asupra locului și rolului pe care trebuie să le aibă educația fizică și sportul în societate. Înțelegem mai bine de ce aceste activități — decretate prin lege „de interes național" — au căpătat un statut nou, stimulator, imediat după Congresul al IX-lea al partidului, care a deschis și în acest domeniu o epocă de mari împliniri. Înțelegem mai bine de ce obiectivul fundamental al mișcării sportive îl constituie **cuprinderea întregului tineret, a tuturor cetățenilor patriei în practicarea exercițiului fizic, sportului și turismului.**

Recitim din **Mesajul** pe care tovarășul **Nicolae Ceaușescu** l-a adresat, nu de mult, Conferinței pe țară a mișcării sportive: **„partidul și statul nostru acordă o atenție deosebită dezvoltării mișcării sportive, ca o condiție esențială pentru asigurarea vitalității națiunii noastre socialiste și integrarea tot mai activă a tuturor cetățenilor în întreaga viață economică și socială a patriei".** Un țel nobil, cu adînci semnificații umaniste, cu implicații majore în grandioasa operă de edificare a societății socialiste multilateral dezvoltate, în formarea unor generații viguroase, multilateral pregătite, apte să facă față drumului ascendent al țării spre progres și civilizație, spre noi și noi împliniri. Sportul este o cale sigură spre realizarea acestor deziderate, oferind nu numai posibilitatea călirii fizice a celor ce sînt chemați (și beneficiază de toate condițiile) spre a-l practica, ci și un cadru optim pentru dobîndirea unor alese însușiri și virtuți umane, pentru dinamizarea gîndirii. Nu fără dreptate releva un cunoscut scriitor că la o națiune care nu știe să alerge ideile vin greu și, în orice caz, nu se concretizează. Iată o metaforă care dă realele dimensiuni importanței pe care educația fizică și sportul o au în viața societății.

Dacă ne mîndrim cu mărețele realizări obținute de România socialistă în „epoca de aur" a existenței sale, în anii rodnici care au trecut de la Congresul al IX-lea al partidului, cu dinamizarea fără precedent a capacităților creatoare ale poporului, la acest proces esențial o contribuție importantă a avut-o și o are, fără urmă de îndoială, marea arenă a sportului, atotcuprinzătoarea manifestare polisportivă națională „Daciada", creată din generoasa inițiativă a secretarului general al partidului. O arenă vastă, generos dăruită tuturor, o adevărată oază a sănătății și vigorii, o școală a educației civice și patriotice, a afirmării spiritului revoluționar. Sînt argumente convingătoare pentru lărgirea continuă a acestei arene...

O dată cu startul în etapa de iarnă a Daciadei

ENTUZIASTE ÎNTRECERI ÎN ORAȘELE ȘI COMUNELE DIN JUDEȚUL NEAMȚ

Prin tradiție, prima duminică a lunii noiembrie a fiecărui an marchează, în județul Neamț, deschiderea oficială a etapei de iarnă a Daciadei, aflată acum la o nouă ediție, a VII-a. Bazele sportive de pe întregul cuprins al județului, în frumoase haine de sărbătoare, au reunit la start competitori de toate vîrstele și de toate profesiile, dornici să facă mișcare, să practice exercițiul fizic în mod sistematic.

La Piatra Neamț, municipiul de reședință al județului, au avut loc concursuri de automobilism, cros și orientare, competiții de handbal și fotbal (pe teren redus), volei, popice, box, șah, lupte etc. S-au remarcat, prin ținută și pregătire, echipele de handbal ale Clubului sportiv școlar nr. 1, cea de fotbal a cartierului Dărmănești, alergătorii de cros **Clement Hagimă** și **Renato Pienescu**, orientaristul **Nicolae Toma**, șahiștii **Virgil Dumitrescu** și **Andreea Spiridon**, popicarul **Ion Focșăneanu**, boxerii **Iulian Chiriță**, **Constantin Mazilu** și **Dan Palade** etc. În același timp, în municipiul Roman este de subliniat modul în care s-au prezentat la primele întreceri echipele școlilor nr. 5, nr. 6 și Liceului industrial 5 la fotbal, școlilor nr. 7 și nr. 11 și liceelor 2 și 4 la handbal, popicarii **Ioan Isciue**, atleții **Cristian Giurgilă** și **Felicia Farcaș** ș.a.

Bine s-au prezentat și iubitorii sportului din Tg. Neamț, mai ales orientaristul **Gavril Mircă**, jucătorul de tenis de masă **Constantin Dinu**, alergătorii de cros **Constantin Rotaru** și **Liliana Pantelimon**, șahistul **Gheorghe Ungureanu**, popicarul **Ion Aximia**, după cum încurajator s-au desfășurat întrecerile și la Bicaz, cu mențiuni pentru echipa de handbal a Liceului industrial, pentru cea de fotbal a Combinatului de lianți și pentru șahiștii **Nicolae Banu** și **Modest Ciobanu**.

Să semnalăm, în fine, preocuparea pentru buna organizare a etapei de iarnă a Daciadei a consiliilor asociațiilor sportive din cîteva așezări rurale nemțene: **Gherăiești, Săbăoani, Roznov, Borlești, Războieni, Ștefan cel Mare, Ion Creangă**, acolo unde au avut loc reușite demonstrații de oină, lupte, alergări de cros, concursuri de șah și tenis de masă și competiții-fulger la fotbal și handbal.

Ion ZAHARIA, coresp.

Azi, etapă intermediară în Divizia A de baschet (m)

I.C.E.D. – DINAMO ORADEA, MECIUL ZILEI

Divizia A de baschet masculin programează azi meciurile etapei a VII-a, intermediară, după care competiția se va întrerupe (pînă la 6 decembrie), pentru a permite componenților lotului național să se pregătească în vederea întîlnirilor din grupa A semifinală a Campionatului European. Cel mai important joc are loc în Sala Construcția I.C.E.D. (ora 17,30) între formațiile **I.C.E.D.** și **Dinamo I.M.P.S. Oradea**, echipe care își dispută, de cîțiva ani, locul 3 în clasamentul primei divizii a țării.

Celelalte întîlniri ale etapei: **Academia Militară Mecanică Fină București — Dinamo București** (Sala Dinamo, ora 16), **Farul C.S.Ș. 1 Constanța — Steaua, ELBA Timișoara — OȚELINOX Tîrgoviște, Universitatea Metalul Roșu Cluj-Napoca — Metalotehnica Tîrgu Mureș, Balanța C.S.U. Sibiu — Rapid București.**

● Tot azi se dispută, în Sala Sporturilor din Oradea, partida **Metalul I.M.P.S. Salonta Crișul — Voința Brașov**, restanță din etapa a V-a a Campionatului Național feminin.

În finalele de ciclocros de la Poiana Brașov

CICLIȘTII DIN PROVINCIE AU DOMINAT AUTORITAR

Cîștigătorii probelor: Lucian Boari (Voința Arad), Dan Irimiaș și Atilla Balazs (ambii Voința Cluj-Napoca)

Ca întotdeauna, finalele la ciclocros (desfășurate simbătă și duminică la Poiana Brașov) au pus punct final întrecerilor de ciclism din acest an. În cadrul natural deosebit de frumos al Poienii mici, traseul ales de organizatori a fost dificil, vremea superbă, iar cei 140 de cicliști prezenți la startul diferitelor categorii s-au confruntat cu muntele, cu terenul accidentat, dar și cu propriile limite. Sintetizînd, trebuie să evidențiem dominarea categorică exercitată de rutierii din provincie la recentele finale ale Daciadei.

Simbătă dimineața, juniorii mari au avut de parcurs 6 ture, însumînd 18 km. În lipsa ocupanților primelor trei locuri din precedentul campionat, trecuți acum la seniori, se anticipa o luptă strînsă pentru întîietate. Nu a fost însă așa, deoarece, chiar din primul tur, **Dan Irimiaș** (campionul național de mare fond pe anul în curs) s-a instalat autoritar la conducere; rulînd constant, el **nu a mai putut fi ajuns** pînă la linia de sosire. Remarcabilă comportarea lui **A. Toth** (elev al antrenorului **Martie Ștefănescu**, la CIBO Brașov).

Horațiu SIMA

(Continuare în pag. a 4-a)

DACIADA

DACIADA

Turneul final al boxerilor

AU FOST DESEMNAȚI PRIMII SEMIFINALIȘTI

Cea de-a doua zi a Turneului final al Daciadei la box a cuprins tot două gale. Dar perspectiva meciului din reuniunea de seară dintre campionul mondial **Francisc Vaștag** și tînărul muscelean **Ion Bădescu** a... eclipsat celelalte partide. Așa se explică faptul că prima gală s-a desfășurat într-o strictă... intimitate, în jurul ringului luînd loc un număr mic de spectatori. Totuși, ea ne-a oferit meciuri spectaculoase, parte dintre ele cu finaluri nepreväzute.

Mai puțin frecventă la categoria semimuscă, victoria înainte de limită a fost înregistrată ieri în partida dintre **Florian Hircea** (C.S.M. Drobeta Tr. Severin) și **Daniel Dumitrescu** (Constructorul București). Forța și viteza loviturilor lui Hircea l-au pus în vădită dificultate pe tînărul pugilist bucureștean, motiv pentru care Dumitrescu a fost oprit de arbitru să continue lupta înainte de finalul primei reprize. La aceeași categorie, **Adrian Amzăr** (Dinamo) și-a valorificat superioritatea tehnică și experiența în fața gălățeanului **Gheorghe Tănase**, pe care l-a depășit clar la puncte. Tot la „semimuscă", **Viorel Encean** (Dinamo) s-a văzut obligat să cedeze locul în semifinale tînărului **Ionel Ciobanu** (Pandurii Tg. Jiu), sportiv care a practicat un box curat și eficace, răsplătit cu o meritată victorie la puncte. În ultimul meci al categoriei, **Marian Ciocioi** (Rapid), superior tehnic, l-a depășit la puncte pe **Eugen Pîrvu** (Prahova Ploiești).

Sferturile de finale la „cocoș" au început cu partida dintre fostul campion al categoriei, **Relu Nistor** (Steaua) și combativul sătmărean **Radu Petric**. Chiar dacă n-a evoluat la valoarea maximă, Relu Nistor a reușit să se impună datorită plusului de cunoștințe tehnico-tactice, valorificînd în special loviturile cu brațul din față. Campion de juniori anul trecut, **Iulian Pandele** (Prahova Ploiești) și-a făcut un frumos debut printre seniori, chiar dacă a fost stopat, aseară, de **Liviu Ielcean** (Pandurii Tg. Jiu).

Petre HENȚ
Mihai TRANCĂ

(Continuare în pag. a 4-a)

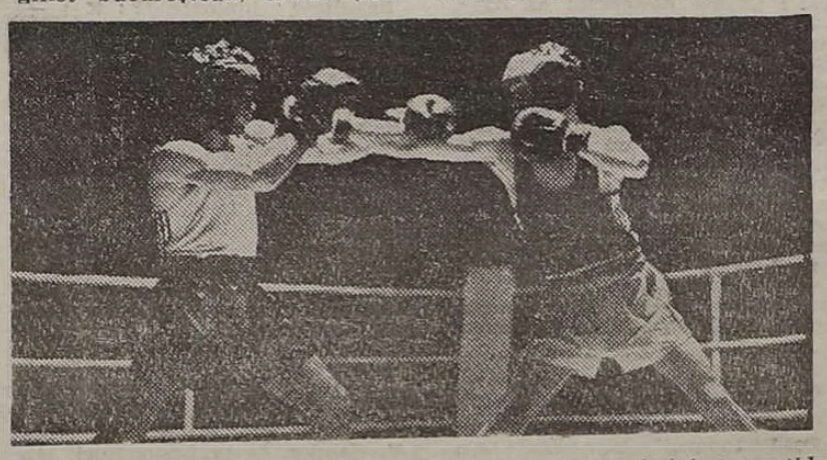

Daniel Măeran *(dreapta) a punctat mai mult, cîștigînd partida cu* Nedim Regep — Foto: Aurel D. NEAGU

În competiția speranțelor gimnasticii

JUNIORI CU FRUMOASE PERSPECTIVE DE AFIRMARE

Dacă tinerii gimnaști de la categoriile mici de clasificare ne-au interesat, cu deosebire, prin prisma, să spunem, a viitorului mai îndepărtat — și nu au fost puține aspectele pozitive care s-au desprins din desfășurarea finalelor Daciadei de la Timișoara —, sportivii de la **categoriile I** și **candidați maeștri** sînt chiar de acum în actualitate, deoarece din rîndurile lor vor fi recrutați cît de curînd acei gimnaști care să fie incluși în lotul de pregătire de la Reșița și — de ce nu? — în loturile reprezentative ale țării. În ceea ce-l privește pe cîștigătorul categoriei candidați maeștri, **Cristian Brezeanu**, nu a fost deloc surprinzător să-l vedem îndreptîndu-se cu fiecare nouă evoluție spre poziția de lider. În acest an el s-a numărat chiar printre medaliații Campionatelor Europene de seniori de la Stockholm (argint la sol) și ne-a făcut acum plăcere să vedem că și-a îmbunătățit considerabil și programul de exerciții impuse. Nu ne îndoim că antrenorul coordonator de la Reșița, Dan Grecu, care a urmărit cu ochi exigent competiția de la Timișoara, a depistat deja domeniile în care va trebui să acționeze pentru ca Cristian Brezeanu să devină un gimnast „de șase aparate", deci gata să fie util echipei naționale pentru viitoarele examene internaționale. Mai puțin constant decît l-am fi dorit — Cătălin Mircan, de la care așteptăm confirmări mai viguroase. Dintre cei zece performeri de la cat. I, s-au detașat, prin frumoase și aplaudate exerciții de certă valoare, **Robert Tăciuleț**, **Victor Anghel**, **Dan Burincă**, **Adrian Ianculescu** și **Călin Zaro**, care au dominat cu autoritate finalele pe aparate și cărora li se întrevăd reale perspective de afirmare.

Rezultate tehnice: cat. I, individual compus: 1. **Robert Tăciuleț** (CSȘ 7 Dinamo — CSȘ Buzău) 55,900 p, 2. **Victor Anghel** (CSȘ 7 Dinamo — CSȘ Buzău) 55,300, 3. **Dan Burincă** (CSȘ Sibiu) 54,900, 4. Adrian Ianculescu (CSȘ Lugoj) 54,350, 5. Călin Zaro.

Constantin MACOVEI

(Continuare în pag. a 4-a)

Biblioteca județeană

Echipele noastre feminine în cupele europene la baschet

ERAU POSIBILE CALIFICĂRILE ? DA, DACĂ...

În competițiile europene interclubur i la baschet feminin, reprezentata Cluj-Napoca, în C.C.E., și Voința București, în „Cupa Liliana Ronchetti", au fost eliminate (în turul al doilea) de echipele Steaua Roșie Belgrad și, respectiv, Gorișe Belgrad și, respectiv, Gorișe Bonn, Minsk, ambele adversare fiind reprezentante ale unor țări în care sportul cu mingea la coș are performanțe de înalt nivel pe plan international (la Jocurile Olimpice, campionate mondiale și europene, în cupele europene). Intîlnind formații redutabile, Universitatea și Voința au obținut 1—1 în partidele tur-retur, dar au fost eliminate din cauza coșavarejului general nefavorabil: 151—157 clujencele, 129—142 bucurestencele. Fără de evoluția din deltița precedentă a C.C.E. și a „Cupei Liliana Ronchetti". „U" și Voința s-au comportat **evident mai bine**, chiar dacă au fost eliminate, ba putem spune că **nu au fost departe de a promova**, deși s-au confruntat, repetăm cu echipe foarte valoroase.

Printre-o pătrundere spectaculoasă, Gabriela Badiu o va depăși pe Andjelia Arbutina *(Față din meciul Universitatea — Steaua Roșie)* Foto : Ioan LESPUC — Cluj-Napoca

Clujencele au ratat în mare măsură calificarea în partida desfășurată în Sala Sporturilor din orașul de pe Someș, mai precis în ultimele două minute și jumătate, cînd au pierdut, în mod incredibil, 12 din cele 15 puncte pe care le-au avut avantaj (de la 77—62 s-a ajuns la 77—74), din cauza unei serii de greșeli de tehnică, dar și pentru că antrenorul N. Martin a făcut o schimbare total neindicată, înlocuind-o pe Simona Morar (excelentă coordonatoare de joc atît timp cît s-a aflat în teren) cu Ildiko Manasses (neîncălzită, fizic, și neacomodată, psihic pentru momentul respectiv). Firește nimeni nu poate garanta că dacă „U" ar fi cîștigat la o diferență de 15 puncte ea și-ar fi menținut avansul după meciul de la Belgrad. Dar, oricum, alta ar fi fost situația, iar cele 9 puncte cu care a cedat în deplasare (74—83) face și mai regretabilă diferența de numai 3 puncte cu care clujencele au învins la Cluj-Napoca.

Voința a avut de remontat un handicap de 18 puncte (51—69 la Minsk, în prima întîlnire cu Gorizont), din care a refăcut 14 în repriza I a întrecerii din Sala Floreasca. Apoi a intervenit eliminarea (pentru 5 greșeli personale) a două jucătoare de bază (Elena Calotanu și Roxana Ștefan, pe care le înlocuitoarele lor nu le-au putut suplini în totalitate, ceea ce le-a împiedicat pe bucurestence să-și majoreze avantajul, ba, dimpotrivă, acesta s-a micșorindu-se simțitor. În cazul în care ecle două titulare ar fi fost înlocuitoare pe măsură, poate bucureștencele ar fi continuat „cursa de urmărire", dar cred dem că și așa diferența putea fi mai mare dacă antrenorul M. Strugaru nu ar fi insistat în folosirea aparării „om la om" într-o perioadă destul de lungă în care se impunea „zona", în primul rînd pentru că oaspetele nici nu mai încercau să arunce la coș de la distanță (după o suită de rătări), ele blocînd cu mîinile goale pe adversarele sub pașou. Cauza principală a necalificării rămîne însă numărul redus (doar 9) al jucătoarelor apte să aibă prestații la nivel ridicat în competiții internaționale oficiale.

În concluzie, apreciem că echipele Universitatea Cluj-Napoca și Voința București au avut comportări mai bune decît anul trecut, că au ratat doar de puțin promovarea (în fața unor adversare mult mai bine cotate pe plan european) și că **pe viitor se impune pregătirea mai temeinică, din toate punctele de vedere** (începînd cu componența loturilor respective), a întrecerilor din cadrul cupelor europene, care implică nu doar prestigiul cluburilor respective, ci însuși pe acela al baschetului din țara noastră.

Dumitru STĂNCULESCU

PILOȚII DE LA TORPEDO ZĂRNEȘTI ȘI STEAUA, CÎȘTIGĂTORI ÎN „CUPA ROMÂNIEI" LA MOTOCROS

Desfășurată sub egida Daciadei, **„Cupa Românie"** la motocros s-a încheiat duminică la Zărnești, excelenta organizare a Asociației Sportive Torpedo din localitate. Așa cum se anticipa a existat un interes major pentru etapa finală (a 5-a), care a polarizat pe spectatorii urmărind evoluțiile decisive ale alergătorilor de toate categoriile, din fenomenal alergătorul **I. Bogdan**, devenit antrenorului **Gh. Ioniță** și **P. Faxino** cucerind astfel cupele puse în joc la cele mai importante probe din program.

Cursele juniorilor au fost dominate de reprezentanții asociației sportive Torpedo Zărnești. Bine condiționați de adversarii, cătător de talente care este antrenorul **P. Mülner**, juniorii **C. Lucaci** (care a acumulat la 50 cmc maximum de punctaj posibil în clasamentul general — 120) și **G. Gheregeș** s-au angajat din start în disputa pentru un loc pe podium. Cum s-au comportat ceilalți reprezentanți ai Zărnești, antrenorul principal al lotului reprezentativ, **St. Chițu**, a fost impresionat plăcut de evoluțiile celor mai mici motocrosiști : **„Avem un bogat rezervor de cadre.** I. Mîlea, **G. Gheregeș**, **C.** Lucaci, A. Dumitrache, **M.** Dinescu, **I.** Vaida, **F.** Szilagyi sau Z. Ferenczi sînt **numai o parte din juniorii** care se anunță piloți de mîndjde. **Impresia favorabilă lăsată de acești băieți se bazează pe argumentul obiectiv al unei selecții foarte bune".**

Iată învingătorii etapei a 3-a : **Fl. Pop** (Steaua) la 250 cmc, **I. Bogdan** (Steaua) la 125 cmc, **F. Szilagyi** (Torpedo) la 50 cmc. Cîștigînd la 80 cmc, **C. Lucaci** (Torpedo Zărnești) la 50 cmc.

CLASAMENTE GENERALE :
250 cmc — **1. Fl. Pop** (Steaua) 120 p., 2. P. Titilencu (Torpedo) 86, 3. D. Titilencu (Torpedo) 86, 4. Al. Ilieș (Steaua) 79 p ; 125 cmc — 1. **I. Bogdan** 106 p, 2. C. Duță (Steaua) 82 p, 3. A. Goicu (Electro) 72 p, 4. Cr. Ghincea (Torpedo) 72 p ; 80 cmc — 1. **G. Gheregeș** (Torpedo) 104 p, 2. Z. Ferenczi (Torpedo) 90 p, 3. F. Szilagyi 80 p, 4. I. Mîlea (Muscelul C. Lung) 80 p ; 50 cmc — 1. **C. Lucaci** 120 p, 2. M. Dinescu (Foiana Cîmpina) 92 p, 3. I. Vaida (I.R.A. Tg. Mureș) 81 p, 4. A. Dumitrache (Poiana) 71 p.

Avînd cei mai mulți concurenți la toate clasele din program, cei mai importanți secției Torpedo Zărnești au ocupat primul loc în disputa pentru un loc pe podium. Cum s-au comportat ceilalți reprezentanți ai Zărnești, antrenorul principal al lotului reprezentativ, **St. Chițu**, a fost impresionat plăcut de evoluțiile celor mai mici motocrosiști : **„Avem un bogat rezervor de cadre.** I. Mîlea, **G. Gheregeș**, **C.** Lucaci, A. Dumitrache, **M

Un nou și frumos succes internațional

ECHIPA FEMININĂ DE HANDBAL A ROMÂNIEI — CAMPIOANĂ BALCANICĂ

Reprezentativa feminină de handbal a țării noastre a avut un nou prilej să-și verifice potențialul, participînd, săptămîna trecută, la cea de a opta ediție a **Campionatului Balcanic**, de la Istanbul. Desfășurată cu aproape trei săptămîni înainte de cea mai importantă competiție oficială a acestui an, C.M. de calificare în grupa valorică A (Danemarca, 1—10 decembrie), **întrecerea din Turcia a marcat un nou succes pentru handbalistele noastre, echipa României ocupînd primul loc în clasamentul final, ea cucerind, implicit, și titlul de campioană balcanică. „În ansamblu** — ne-a spus antrenorul principal al reprezentativei României, prof. **Bogdan Macovei — comportarea lotului a satisfăcut exigențele, față de turneul din Olanda înregistrîndu-se un salt valoric. Partida cu puternica reprezentativă a Iugoslaviei s-a constituit, pot spune, într-un examen deosebit de dificil, absolvit însă cu succes. S-a jucat cu o deplină mobilizare din primul și pînă în ultimul minut al partidei, greșelile tehnice au fost foarte puține și, ceea ce este deosebit de important, vigoarea fizică s-a menținut la un nivel apreciabil. Oferind un singur exemplu, consider edificator faptul că în prima repriză am primit de la iugoslave doar patru goluri. O notă bună, deci, pentru apărare".

Iată rezultatele echipei României : **34—14 (17—8) cu Turcia, 39—10 (22—5) cu Grecia și 21—12 (13—4) cu Iugoslavia.** Mariana Tîrcă, reintrată după o perioadă destul de lungă de inactivitate din cauza unei accidentări, a fost în vervă deosebită, înscriind 11, 5 și, respectiv, 8 goluri.

Ca o recunoaștere a valorii echipei țării noastre, au fost acordate o serie de trofee handbalistelor române : **Elisabeta Roșu** a fost declarată cel mai bun portar, **Beatrice Duca** — cea mai bună jucătoare, iar **Mariana Tîrcă** — golgetera competiției, cu 24 de goluri înscrise.

Înaintea plecării la C.M. din Danemarca, în fața echipei noastre se află un nou examen care, se speră, va fi trecut cu succes: „Trofeul Carpați". Întrecerea urmînd să aibă loc la Rm. Vîlcea, săptămîna viitoare, în zilele de vineri, simbătă și duminică, la start aflîndu-se și reprezentativele Cehoslovaciei, Franței și Turciei.

Clasamentul final al Campionatului Balcanic: 1. ROMÂNIA 6 p, 2. Iugoslavia 4 p, 3. Turcia 2 p, 4. Grecia 0 p.

Ion GAVRILESCU

La Pitești, restanță din campionat

MECIUL MASCULIN DACIA — MINAUR

Astăzi, de la ora 17,30, în Sala Sporturilor din Pitești va avea loc meciul dintre echipa **Dacia** din localitate și **C.S.M. Minaur Baia Mare**, ultima partidă din cadrul ultimei etape a turului Diviziei A la handbal masculin, amînată datorită disputării primei manșe a cupelor europene.

TURNEUL FINAL DE BOX

(Urmare din pag 1)

Cel mai așteptat meci al primei gale a fost cel dintre „semiușorii" **Daniel Măeran** (Steaua) și **Nedim Regep** (Cimentul Medgidia). După patru ani de la cucerirea titlului de campion mondial de juniori, Daniel Măeran continuă să fie o... speranță de la care așteptăm o eficacitate în luptă pe măsura talentului și cunoștințelor sale tehnice. Dar Măeran ne oferă în continuare box cu... linguriță. Pic cu pic, atît cît să cîștige „de puțin", așa cum a făcut-o și aseară în partida cu Regep, pe care l-a întrecut la puncte după un meci în care s-au schimbat puține lovituri, defensiva lui Măeran fiind adesea exagerată. Poate că în următoarele confruntări stelistul își va aminti de palmaresul său de pe vremea... junioratului și îl va onora.

Cel de-al doilea meci la această categorie a fost frumos, viu disputat și „gustat" de spectatori. Competitori — **Gigi Moise** (C.S. Brăila), fost pînă nu de mult component al lotului național de juniori, și tenacele ploieștean **Constantin Pascariu**. În final, seriile rapide ale brăileanului, care și-au atins deseori ținta, au făcut ca balanța victoriei să se încline de partea acestuia.

Și iată-ne în gala de seară, la „meciul vedetă" al zilei : **Francisc Vaștag** (Dinamo) — **Ion Bădescu** (S.C. Muscelul). Confruntare fără istoric, tînărul adversar de numai 19 ani al campionului mondial fiind... menajat timp de 3 minute, după care a fost abandonat de antrenorul său. Spectatorii, fair-play, au înțeles și au aplaudat.

Cu sclipiri de fost campion, „mijlociul" **Doru Maricescu** (C.F.R. Timișoara) l-a întrecut la puncte pe **Constantin Ilie** (Constructorul București), după o partidă de mare tensiune, în care timișoreanul a demonstrat că este hotărît să-și recucerească titlul.

Azi, alte două gale, la orele 15,30 și 18.

REZULTATE TEHNICE

Semimuscă : I. Ciobanu (Pandurii Tg. Jiu) b.p. V. Encean (Dinamo). Fl. Hircea (C.S.M. Drobeta-Tr. Severin) b. ab. 1 D. Dumitrescu (Constr. Buc.), A. Amzăr (Dinamo) b.p. Gh. Tănase (Gloria Galați). M. Ciocioi (Rapid) b.p. E. Pîrvu (Prahova Ploiești) ; cocoș: R. Nistor (Steaua) b.p. R. Petric (UNIO Satu Mare). L. Ielcean (Pandurii Tg. Jiu) b.p. I. Pandele (Prahova Ploiești) ; semiușoară : D. Măeran (Steaua) b.p. N. Regep (Cimentul Medgidia). G. Moise (C.S. Brăila) b.p. C. Pascariu (Prahova). D. Krestin (AEM Timișoara) b.ab. 1 M. Rotaru (Semănăt. Buc.), I. Panaite (Constr. Galați) b.ab. 2 R. Păscălău (Pandurii Tg. Jiu) ; cocoș : V. Dumitru (Mecanică Fină Buc.) b. p. V. Roșu (PAL Brăila), A. Mărcuț (Steaua) b. p. M. Stan (UNIO Satu Mare) ; semimijlocie : Fr. Vaștag (Dinamo) b. ab. 1 I. Bădescu (S.C. Muscelul), Gh. Oprea (Metalul Rm. Vîlcea) b.p. D. Vernica (C.S.M. Borzești), M. Pîrvu (C.F.R. Craiova) b. p. Al. Mincă (Prahova — A.S.A. Ploiești), M. Nițulescu (C.S.M. Borzești) b. p. V. Morovan (Carbochim Cluj-Napoca) ; mijlocie : D. Maricescu (C.F.R. Timișoara) b. p. C. Ilie (Constr. Buc.), V. Pradaiș (C.S.M. Borzești b.ab. 2 I. Ripan (Steaua Mecanica Huși), C. Dumitru (Semănăt. Buc.) b. ab. 1 I. Olariu (Someșul Satu Mare), V. Florian (Steaua) b. desc. 2 P. Ohaci (I.M.G. Buc.) ; grea : V. Adumitroaie (Steaua) b. ab. 3 D. Gontariu (A.E.M. Timișoara), M. Căpățînă (C.F.R. Craiova) b. p. F. Diaconu (Timpuri Noi Buc.), V. Cazacu (I.M.G. Buc.) b. p. T. Panait (Semănătoarea Buc.), D. Dăncuță (Dinamo) b. p. N. Tănase (Steaua).

ÎNTRECERILE DE CICLOCROS

(Urmare din pag. 1)

precum și a juniorului mic **L. Boari**. Clasament la juniori mari: 1. **Dan Irimiaș** (Voința Cluj-Napoca, antrenor — **Gh. Căpraru**) 44:32, 2 **A. Toth** la 1:16, 3. **D. Vraciu** (Olimpia București) la 1:19, 4. L. Boari (Voința Arad) la 1:31, 5. St. Marton (C.S.M. — C.F.R. Cj.-Nap.) la 2:16, 6. M. Zahan (Voința Cj.-Nap.) la 2:58.

Pe o vreme foarte frumoasă, primii care au luat startul duminică dimineață au fost juniorii mici (4 ture = 12 km). După remarcabila evoluție din ziua precedentă, **Lucian Boari** (elev al antrenorului **Matei Peloc**), triplu campion în probele pe șosea la Cimpulung Muscel, a parcurs traseul cu o deosebită ușurință, singurul care a reușit să se mențină în apropiere fiind nemțeanul **P. Grigorici**. Clasament la juniori mici: 1. **Lucian Boari** 29:00, 2. **P. Grigorici** la 1:12, 3. **P. David** (ambii Voința Piatra Neamț) la 2:20, 4. C. Grămescu (Voința Buc.) la 2:25, 5. Adr. Săvulescu (Feroviarul Buzău) la 2:40, 6. R. Roibu (Voința Buc.) la 2:42.

Și întrecerea seniorilor (8 ture = 24 km) a avut un lider încă din start, în persoana lui **A. Balazs**. La prima trecere, el a avut un avans de 12 s, pe care l-a mărit, pînă în final, la aproape o jumătate de minut. O remarcabilă cursă de urmărire, care l-a adus în poziția secundă în final, a făcut-o coechipierul său **A. Nagy**, în timp ce **V. Grosu, M. Grancea, V. Jinga** și **W. Gross** și-au confirmat calitățile pentru această probă. Clasament la seniori : 1. **Atilla Balazs** 54:40, 2. **A. Nagy** (ambii Voința Cluj-Napoca, antrenor — **Gh. Căpraru**) la 34 s, 3. **V. Grosu** (Torpedo Zărnești) la 1:30, 4. V. Jinga (Muscelul Cimpulung) la 2:20, 5. M. Grancea (Torpedo Zărnești) la 2:56, 6. W. Gross (Steaua) la 2:58.

SPORTUL ÎN LUME

ACTIVITATEA INTERNAȚIONALĂ LA HANDBAL

● Rezultate din cupele europene (m) ● Turnee feminine la Neubrandenburg și Viena

REZULTATE înregistrate în meciurile tur din optimile de finală ale cupelor europene la handbal masculin :

Cupa Campionilor Europeni : Ț.S.K.A. Sofia — H.C. Barcelona 16—26 ; Redbergslid Göteborg — Amiciția Zürich 16—16 ; Ortigia Siracusa — Vorwärts Frankfurt pe Oder 17—17 ; Volksbank Viena — U.S. Creteil 19—19 ; Raba Eto Györ — Valur Reykjavik 28—23 ; SKA Minsk — Stavanger (Norvegia) 39—21 ; Chromos Zagreb — Helsingor (Danemarca) 28—19.

Cupa Cupelor : Grasshoppers Zürich — Waagner Biro Graz 24—24 ; Dinamo Astrahan — VFL Gummersbach 16—22 ; HV Aalsmeer (Olanda) — Wybrzeze Gdansk 20—24; Empor Rostock — TEKA Santander 26—25 ; T.V. Grosswalstadt — Usam Nimes 24—15; Drott Halmstad (Suedia) — Ionikos Atena 28—12.

Cupa Federației Internaționale: Proletar Zrenianin — Powerb Bruck (Austria) 26—17; B.S.V. Berna — Caja Madrid 15—24 ; I.K. Savehof (Suedia) — Gog Gudmen (Danemarca) 20—18 ; U.S.M. Gagny (Franța) — Porgsruun (Norvegia) 19—17 ; T.H.W. Kiel — Cividin Trieste 31—18; Turu Düsseldorf — Skif Krasnodar 22—22.

TURNEUL feminin desfășurat la Neubrandenburg (R.D. Germană) s-a încheiat cu victoria echipei Empor Rostock, care a întrecut în meciul decisiv cu 16—14 formația sovietică Motor Zaporoje.

LA VIENA, turneul feminin s-a încheiat cu victoria reprezentativei U.R.S.S. — 6 p, urmată de echipele Iugoslaviei — 4 p, Austriei — 2 p și Norvegiei — 0 p. În ultima zi a turneului : Iugoslavia — Austria 26—24 (14—11) ; U.R.S.S. — Norvegia 20—14 (9—8).

C. M. DE ȘAH PE ECHIPE (m)

ZÜRICH, 7 (Agerpres). Cu o rundă înainte de încheierea Campionatului Mondial de șah pe echipe, de la Lucerna, în clasament conduce selecționata **U.R.S.S.** (virtuală campioană), cu 24,5 p, urmată de echipele Angliei și Iugoslaviei, cîte 19,5 p, Ungariei — 16,5 p, S.U.A. — 16 p etc. Rezultate din runda a 8-a: U.R.S.S. — Ungaria 2—2; Anglia — S.U.A. 3,5—0,5; Iugoslavia — Selecționata Africii 3,5—0,5; Elveția — Cuba 1,5—1,5 (1); R.P. Chineză — Olanda 3,5—0,5.

PE SCURT ● PE SCURT

ATLETISM ● Primii clasați în maratonul de la New York (ediția a 20-a), masculin : 1. Juma Ikangaa (Tanzania) 2.08:01, 2. Kent Martin (S.U.A.) 2.09:38, 3. Gelindo Bordin (Italia) 2.09:40. La feminin, cel mai bun timp l-a realizat norvegianca Ingrid Kristiensen — 2.25:30.

BOX ● La Londra, Azuman Nelson (Ghana) și-a păstrat titlul de campion mondial la categoria superpană (WBC), învingîndu-l prin k.o. în ultima repriză pe englezul Jim McDonnell.

CĂLĂRIE ● Proba de dresaj din cadrul concursului de la Amsterdam a fost cîștigată de vest-germanul Sven Rothenberger cu un total de 1402 p. El a fost urmat de concurenta sovietică Nina Menkova cu 1348 p.

CICLISM ● „Marele Premiu al orașului Praga" la ciclocros a fost cîștigat de cehoslovacul Frantisek Hloucek, înregistrat pe distanța de 16 km cu timpul de 58:51. Pe locul al doilea la 12 s, s-a situat polonezul Zdzislaw Barul.

GIMNASTICĂ RITMICĂ ● Concursul de la Londra a fost cîștigat de bulgăroaica Bianca Panova, care a totalizat 39,665 p. La întreceri au participat 24 de gimnaste din 11 țări.

TENIS ● Finală feminină la Indianapolis : Katerina Maleeva (Bulgaria) — Rafaella Reggi (Italia) 6—4, 6—4 ● Finală feminină la Worcester (S.U.A.) : Martina Navratilova — Zina Garrison (ambele S.U.A.) 6—2, 6—3.

Altfel despre sport, altfel despre performanță

A FOST, CÎNDVA, PORTAR

Povestea e cunoscută, în sensul în care nu puțini sînt aceia care au auzit sau citit că renumitul cîntăreț spaniol Julio Iglesias a cochetat cîndva cu fotbalul. Numai că, preocupat de melodiile și succesele sale, Iglesias însuși nu prea s-a mai referit în ultima vreme la „antecedentele" sale sportive, învăluindu-le (poate intenționat) în mister. Recent însă, prezent pentru un concert la Moscova, el a primit din partea fostului internațional sovietic Nikita Simonian o minge pe care scria „ne face plăcere că ați iubit și iubiți fotbalul", drept pentru care, stîrnit de acest omagiu, Iglesias s-a întors la vechea dragoste, organizînd ad-hoc o conferință de presă. De la care spicuim cîte ceva, urmărind un scop pe care, sîntem convinși, îl veți înțelege.

„Copil fiind m-a fascinat fotbalul. Am apărat în poartă, ba încă la o echipă celebră, la Real Madrid (n.n. la juniori). Unii întrezăreau pentru mine un viitor frumos, cînd un accident de mașină m-a obligat să lipsesc 3 ani nu doar de pe gazon... Zăcînd în pat, într-o bună zi am luat chitara în mîini și am rămas cu ea."

„S-ar putea crede că, renunțînd la Real, sau el la mine, am rupt-o cu sportul. Nimic mai neadevărat. Tot ce învățasem pe terenul de fotbal, curaj și ambiție mai ales, mi-a fost de un imens ajutor pe perioada refacerii după accident. Am descoperit silit, nu cu prea mare încîntare, rigoarea exercițiilor de gimnastică, de care nu m-am mai despărțit. Firește, cu timpul, scopul acestor exerciții a devenit altul, dar a contat obișnuința și n-a existat zi de-atunci în care să nu fac măcar un sfert de oră de gimnastică".

„Picioarele nu mi-au mai îngăduit să joc fotbal, dar am fost totdeauna cu inima lîngă acest joc minunat. Evident, țin cu Real și, de cîte ori mi se ivește ocazia, merg la meciuri. Simpatia pentru Real, pentru fotbal în general, s-a păstrat aceeași, cu toate că, de 10 ani, locuiesc mai mult în America. Unde însă, recunosc, nu înțeleg mare lucru nici din basseball, nici din fotbalul american".

„Mulți m-au întrebat, și mă întreabă, dacă e posibilă vreo legătură între cariera de fotbalist, întreruptă prematur, și cea de cîntăreț, de artist. N-aș putea să răspund pentru alții, ci numai pentru mine. A contat enorm faptul că am jucat fotbal. Am deprins din anii aceia gustul performanței, necesitatea de a mă autodepăși, de a mă stăpîni chiar. Pentru oricine, sportul e o școală excelentă, de caracter. Sau, ca să fiu modest, așa a fost el pentru mine".

E limpede, nu-l așa, de ce l-am lăsat să se destăinuie pe fostul portar al Realului...

Ovidiu IOANIȚOAIA

GIMNASTICĂ

(Urmare din pag 1)

ro (CSȘ 1 Oradea) 54,250, 6. Horațiu Sîna (CSȘ 1 Baia Mare) 54,250 ; finale pe aparate : sol: 1. **Tăciuleț** 9,400, 2. Zaro 9,375, 3. Anghel 9,325 ; cal cu mînere : 1. **Ianculescu** 9,575, 2. Tăciuleț 9,475, 3. Anghel 9,400 ; inele : 1. **Burincă** 9,425, 2. Ianculescu 9,250, 3. Sîna 9,125; sărituri: 1. **Tăciuleț** 9,300, 2. Zaro 9,150 3. Gerald Ciolacu (CSȘ 1 Timișoara) 9,150 ; paralele: 1. **Anghel** 9,575, 2. Tăciuleț 9,500, 3. Vasile Șerban (CSS 1 Baia Mare) 9,350; bară fixă : 1. **Burincă** 9,475, 2. **Anghel** 9,350, 3. Zaro 9,325; candidați maeștri, individual compus: 1. **Cristian Brezeanu** (CSȘ Brașovia — CSȘ 3 Steaua) 56,600, 2. **Nicu Stroia** (CSȘ Viitorul Gheorgheni) 55,700, 3. **Cătălin Mircan** (CSȘ Brașovia — CSȘ 3 Steaua) 55,300, 4. Mihai Gheorghe (CSȘ 7 Dinamo) 54,450.

FOTBAL internațional

COPENHAGA, 7 (Agerpres). În vederea meciului pe care echipa Danemarcei îl va susține la 15 noiembrie, la București, cu echipa **României**, în preliminariile Campionatului Mondial, federația daneză de specialitate a selecționat următorii jucători : **Peter Schmeichel, Troels Rasmussen** (portari), **John Sivebaek, Lars Olsen, John Larsen, Kent Nielsen, Ivan Nielsen, Jan Heintze, John Jensen, John Helt, Jan Bartram, Michael Laudrup, Sören Derby, Kim Vilfort, Lars Elstrup, Brian Laudrup, Flemming Povlsen.**

PORTUGALIA (et. 8). Nici o surpriză nu s-a înregistrat duminică. Toate echipele fruntașe au obținut victorii comode: **F.C. Porto** — Braga 3—0, Guimaraes — Uniao 3—0, iar în derbyul Lisabonei, **Sporting** a fost învinsă de Benfica cu 1—0. Astfel, în clasament conduce **F.C. Porto** cu 13 p, urmată de **Guimaraes** 12 p și **Benfica** 11 p (din 7 jocuri). Alte rezultate : Beira Mar — Boavista 2—0, Portimonense — Maritimo 2—2, Penafiel — Feirense 2—0, Belenenses — Chaves 3—0, Setubal — Amadora 2—1.

IUGOSLAVIA (et. 13). Campioana „en titre", Vojvodina Novi Sad, continuă seria... înfrîngerilor! Ea a cedat, de data asta pe teren propriu (0—1), în fața echipei Borac Banja Luka! Echipele din Sarajevo au pierdut nescontat : Dinamo Zagreb a surclasat (6—0!) pe F.C. Sarajevo, în timp ce Zeleznicear a fost învinsă acasă de Partizan (0—2). La Belgrad, Steaua Roșie (lideră a clasamentului) a dispus de Rad cu 4—2. Alte rezultate : Spartak Subotica — Buducnost 1—0, Tuzla — Rijeka 2—0, Vardar Skoplje — Radnicki Niș 3—0, Osijek — Hajduk Split 1—0, Olympia — Velez Mostar 2—0. Pe primele locuri: **Steaua Roșie** 18 p, **Dinamo Zagreb** 17 p, **Hajduk Split** 15 p.

● **A fost alcătuit lotul reprezentativei Danemarcei pentru meciul de la București ● Campionate : Nici o surpriză în Portugalia ; Vojvodina Novi Sad — din nou invinsă ; Schimbare de lider în campionatul cehoslovac ; Bordeaux n-a primit nici un gol pe teren propriu în ultimele 8 etape !**

CEHOSLOVACIA (et. 10). Din nou schimbare de lider. În fruntea clasamentului a trecut Sparta Praga, după victoria repurtată în deplasare, 1—0, cu Spartak Trnava, Banik Ostrava a trebuit să se mulțumească, pe teren propriu, cu un rezultat egal (0—0) în confruntarea cu Slavia Praga. Alte rezultate : Plastika Nitra — Banska Bystrica 5—1, Dukla Praga — Dunajska Streda 5—0, Povazska Bystrica — Vitkovice 0—0, Zbrojovka Brno — Cheb 3—1. Clasament: **Sparta Praga** 15 p (9 j), **Banik Ostrava** 14 p (10 j), **Plastika Nitra** 13 p (11 j).

FRANȚA (et. 17) : Girondins de Bordeaux își consolidează poziția de frunte a clasamentului : acum a depășit cu 3—0 pe Nantes (Piet den Boer, Jesper Olsen și Ferreri), fiind neînvinsă pe teren propriu, unde n-a primit gol în ultimele 8 etape ! Alte rezultate : Lille — Sochaux 5—0 !, Cannes — Toulouse 2—2, Mulhouse — Marsilia 1—2 (pentru învingători au marcat Vercruysse și Waddle), Monaco — Nisa 1—0, St. Etienne — Racing Paris 0—1, Paris St. Germain — Auxerre 1—1, Toulon — Lyon 1—1, Caen — Montpellier 3—2, Brest — Metz 2—0. În clasament : **Bordeaux** 26 p (17 j), **Marsilia** 23 p (16 j). **Sochaux** 22 p (16 j).

Redacția și administrația cod 79778 București str. V. Conta 16 cf. P.T.T.R. I tel. 11.79.70. și 11.50.59; coresp. 10.34.60; interurban 437; telex 10 350 romsp. Telefax: (90) Nr. 11.60.33 Pentru străinătate abonamente prin Rompresfilatelia, sectorul expor-import presă P.O.B. 12-201 telex 10376, prsfir București, Calea Griviței nr. 64-66 10 369. Tiparul I.P. „Informația"

Biblioteca Județeană

Proletari din toate țările, uniți-vă!

Sportul

ZIAR AL CONSILIULUI NAȚIONAL PENTRU EDUCAȚIE FIZICĂ ȘI SPORT

ANUL XLV – nr. 12 402 | 4 PAGINI – 50 BANI | Joi 9 noiembrie 1989

VIZITA DE LUCRU A TOVARĂȘULUI NICOLAE CEAUȘESCU

ÎN MARI ÎNTREPRINDERI INDUSTRIALE ȘI INSTITUTE DE CERCETARE ȘTIINȚIFICĂ DIN CAPITALĂ

Tovarășul Nicolae Ceaușescu, secretar general al Partidului Comunist Român, președintele Republicii Socialiste România, s-a întîlnit, miercuri, în cadrul unei vizite de lucru cu muncitori și specialiști din mari întreprinderi industriale și institute de cercetare științifică din Capitală.

Desfășurată în preajma Congresului al XIV-lea al partidului, această nouă întîlnire a secretarului general al partidului cu oamenii muncii din municipiul București a prilejuit examinarea cuprinzătoare a rezultatelor obținute în îndeplinirea planului pe anul 1989, stabilirea măsurilor necesare pentru a asigura realizarea în cele mai bune condiții a obiectivelor actualului cincinal, pentru pregătirea condițiilor înfăptuirii neabătute a tuturor programelor de dezvoltare multilaterală a patriei.

Oamenii muncii din unitățile vizitate au întîmpinat cu imensă bucurie pe conducătorul iubit și stimat al partidului și statului nostru. Ei au mulțumit pentru posibilitatea ce li se oferă de a prezenta succesele cu care întîmpină marele forum al comuniștilor, atmosfera de puternică angajare în care colectivele muncitorești din Capitală, asemeni muncitorilor întregii țări, mobilizați plenar de documentele pentru Congresul al XIV-lea, de ideile și orientările cuprinse în Expunerea secretarului general al partidului la recenta plenară lărgită a Comitetului Central, acționează cu temeinicie și hotărîre pentru a duce la îndeplinire sarcinile încredințate.

Exprimînd întreaga recunoștință pentru atenția, pentru sprijinul permanent acordat de secretarul general al partidului dezvoltării economice a municipiului București, înfăptuirii cu succes a amplelor programe de dezvoltare și modernizare a Capitalei României socialiste, a întregii țări, ridicării continue a nivelului de trai material și spiritual al celor ce muncesc, colectivele muncitorești din unitățile vizitate, oameni ai muncii veniți în întîmpinare au făcut tovarășului Nicolae Ceaușescu o caldă și însuflețită manifestare a sentimentelor de aleasă dragoste și prețuire. Prin îndelungi aplauze și urale, prin puternice ovații la adresa partidului și secretarului său general, cei prezenți au reafirmat dorința fierbinte ca tovarășul Nicolae Ceaușescu să fie reales, la Congresul al XIV-lea, în funcția supremă în partid — opțiune politică de însemnătate fundamentală pentru viitorul țării, pentru progresul și prosperitatea sa —, garanția înaintării ferme a patriei noastre socialiste spre noi culmi de progres și civilizație.

Primul obiectiv al vizitei l-a constituit ÎNTREPRINDEREA „ELECTRONICA", creație a anilor „Epocii Nicolae Ceaușescu", așa cum este de altfel întreaga platformă industrială înălțată în această parte a Capitalei cuprinzînd unități economice și de cercetare profilate pe tehnică de vîrf.

Sosirea tovarășului Nicolae Ceaușescu a avut loc într-o ambianță entuziastă. Muncitorii și specialiștii întreprinderii, ceilalți oameni ai muncii de pe platforma industrială Pipera i-au adresat direct și cald urări de sănătate și viață lungă spre binele și fericirea întregii națiuni. S-a scandat cu însuflețire „Ceaușescu — P.C.R.!", „Ceaușescu și poporul!", „Ceaușescu reales la al XIV-lea Congres!". Sînt sentimente care ilustrează cu putere unitatea poporului în jurul partidului — forța conducătoare a societății noastre —, atmosfera politică, de intensă vibrație, în care întreaga țară întîmpină apropiatul forum al comuniștilor români.

Cu bucurie în inimi, cu emoție, tovarășului Nicolae Ceaușescu i-au fost înmînate de tineri și tinere, de pionieri și șoimi ai patriei, frumoase buchete de flori, în semn de aleasă dragoste și profundă recunoștință pentru condițiile minunate de viață și de muncă create tinerei generații, întregului popor.

În dialogul secretarului general al partidului cu membri ai conducerii ministerului și centralei industriale de resort, cu muncitorii și specialiștii întreprinderii au stat probleme legate de îndeplinirea planului, de continua îmbunătățire a calității produselor — televizoare, radioreceptoare, combine muzicale, diverse produse audio, monitoare, alte tipuri de echipament electronic destinate industriei de tehnică de calcul, automatizări în diferite ramuri ale economiei naționale sau pentru export.

Secretarul general al partidului s-a oprit, ca de fiecare dată în cursul vizitelor de lucru, la diferite locuri de muncă, a stat de vorbă cu muncitori și muncitoare din întreprindere, s-a interesat de activitatea lor, i-a felicitat pentru succesele obținute.

La încheierea vizitei, tovarășul Nicolae Ceaușescu s-a adresat colectivului muncitoresc al acestei moderne întreprinderi subliniind că i-au lăsat o bună impresie rezultatele obținute în producție, preocuparea susținută a muncitorilor și specialiștilor pentru ridicarea continuă a calității produselor, pentru modernizarea și perfecționarea întregii activități.

Dialogul de lucru al secretarului general al partidului cu făuritorii de bunuri materiale bucureșteni a continuat la ÎNTREPRINDEREA DE UTILAJ CHIMIC „GRIVIȚA ROȘIE" — unitate etalon a construcției de mașini, care realizează o gamă diversă de produse necesare industriilor chimică, petrochimică și de rafinării, celulozei și hîrtiei.

La sosire, tovarășul Nicolae Ceaușescu a fost întîmpinat cu vibrante manifestări de entuziasm de colectivul de muncă din marea întreprindere bucureșteană. Și aici, ca pe întregul traseu al vizitei, s-a ovaționat îndelung, s-a scandat cu însuflețire „Ceaușescu reales la al XIV-lea Congres!"

Analiza care a avut loc s-a axat pe probleme esențiale privind felul cum se acționează pentru îndeplinirea sarcinilor de plan, pentru pregătirea temeinică a producției anului viitor, pentru înfăptuirea programelor de perfecționare a organizării muncii și modernizarea în continuare a proceselor

(Continuare în pag. a 4-a)

Sportul trebuie să fie pretutindeni la el acasă

RAPORT MUNCITORESC, RAPORT DE HĂRNICIE

Pentru un cît mai rodnic și mai cuprinzător raport muncitoresc, în întîmpinarea Congresului al XIV-lea al partidului, colectivul Direcției județene P.T.T.R. Prahova desfășoară o activitate cu totul deosebită. Ne-am convins de acest adevăr, căutînd să cunoaștem mai îndeaproape specificul muncii celor aproape 3 000 de angajați ai acestei instituții și anume cel vizînd asigurarea unei cît mai perfecte funcționalități a instalațiilor de telecabluri, a traseelor aeriene, protejării adecvate a echipamentului de comutație etc. Și acestea toate nu numai în municipiul reședință de județ, ci în toate celelalte centre urbane, rurale și industriale ale Prahovei. **„Este o activitate de o mare complexitate** — face sublinierea ing. **Ovidiu Popescu**, directorul instituției — **care implică hărnicie, competență, pasiune, o permanentă angajare, multă ordine și disciplină, în spiritul orientărilor și indicațiilor secretarului general al partidului nostru, tovarășul NICOLAE CEAUȘESCU".**

Este o subliniere cu acoperire integrală în fapte, de vreme ce colectivul se află prezent constant cu rezultate foarte bune în rîndul instituțiilor cu profil similar din întreaga țară. **„Ceva mai mult** — adaugă ing. Ovidiu Popescu — **pentru a răspunde cît mai prompt sarcinilor de producție, obligativității de a îndeplini exemplar toți indicatorii de plan, nu e suficientă simpla cunoaștere a procesului tehnologic, ci sînt necesare totodată calități fizice deosebite, mai ales pentru cei ce lucrează în atelierele și în secțiile de rețea. Și, căutînd să și le formeze, iată, tot mai mulți muncitori și tehnicieni efectuează o activitate suplimentară, de odihnă activă prin sport..."**

În această privință asociația sportivă a instituției, „Fulgerul" (președinte, ing. **Alexandru Copil**), înțelege să vină mereu în întîmpinarea sugestiilor și inițiativelor membrilor ei. Dovadă: între preocupările curente se află și concretizarea unor acțiuni care urmăresc cuprinderea largă a oamenilor muncii într-o diversitate de întreceri sportive, concursuri și competiții sub însemnele Daciadei. Cum se întîmplă și în prezent.

Din cîte ne-am putut da seama, cele de atletism au și dimensiunile cele mai spectaculoase, atît în sportul pentru toți cît și, treptat, în cel de performanță. Aceasta vrînd să însemne participarea la toate concursurile de mars ale pos-

Tiberiu STAMA

(Continuare în pag. 2-3)

Ieri, în Divizia A de baschet masculin

UN DERBY ONORAT DE AMBELE ECHIPE: I. C. E. D. – DINAMO ORADEA 115-96

Rezultatele meciurilor de baschet disputate ieri în cadrul etapei a VII-a a Campionatului Național masculin:

I.C.E.D. BUCUREȘTI — DINAMO ORADEA 115—96 (55—47). O partidă atractivă, care a întrunit atributele unui derby al etapei, cele două pretendente la „bronzul" campionatului furnizînd o dispută aprigă, de bun nivel spectacular, mai cu seamă în primul ei act. Jocul a avut ritm, acțiuni imprevizibile, momente în care se licita totul pe atac, dar și secvențe de apărare agresivă, punctate de eficiente „capace" (o remarcă pentru bucureșteanul, încă junior, **C. Ștefan**, cel mai bun apărător). „Sarea și piperul" au fost oferite și de aplaudatul „concurs" ad-hoc al aruncărilor de 3 puncte, liderii celor două combatante fiind **Pogoraru**, cu 6 reușite, respectiv **Cristea** — 3. În privința evoluției scorului, cu excepția starturilor de repriză, el a curs în favoarea echipei bucureștene, orădenii conducînd doar în cîteva rînduri (16—8, min. 5; 60—59, min. 26). Lăudabil curajul antrenorului **M. Cimpeanu**, care a dat credit tinerilor de pe bancă, chiar și atunci cînd Dinamo se apropia amenințător. Au marcat: **Pogoraru 32, Mădîrjac 27, Costin 15, Dobre 14, Lazăr 12, C. Ioan 7, Ștefan 4, Nidelea 4**, respectiv **Cristea 27, Alexe 21, Antochi 13, Gelert 11, Nicoară 10, Șarlă 8, Gh. Pascu 4, Flaundra 2.** Arbitri: I. Antonescu și Al. Guță.

Adrian VASILESCU

DINAMO BUCUREȘTI — ACADEMIA MILITARĂ MECANICĂ FINĂ BUCUREȘTI 114—86 (55—42). Meci curat, destul de spectaculos, în care antrenorii ambelor echipe au folosit aproape în exclusivitate jucătorii cu mai puțină experiență competițională. „Academia", fără titularii **M. Braboveanu, C. Scarlat** și **D. Birsan**, continuă să evolueze sub nivelul etalat în primele etape. S-au evidențiat **Al. Laszlo, H. Păun** și **M. Ivanov** de la învingători, **Daniel Constantines-**

Nicoleta ALDEA

(Continuare în pag. 2-3)

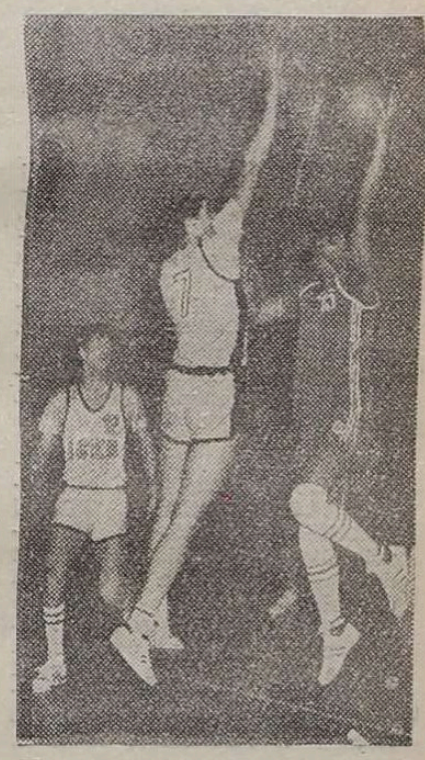

Un nou „capac" al juniorului C. Ștefan (nr. 7) în fața experimentatului D. Cristea. Fază din meciul I.C.E.D. — Dinamo Oradea

Foto: Aurel D. NEAGU

Turneul final al Daciadei la box

AZI, PRIMA GALĂ SEMIFINALĂ

Maratonul pugilistic prilejuit de **Turneul final al Daciadei** a continuat miercuri la Palatul Sporturilor și Culturii cu două gale în care competitorii și-au apărat ultima șansă de a cuceri un loc pe podiumul de premiere, deocamdată pe „treapta de bronz". Competiția a ajuns, deci, în **faza semifinalelor, care vor avea loc astăzi și mîine, de la ora 18.**

Perspectiva promovării în această fază superioară a întrecerii a declanșat ambițiile, prilejuind spectatorilor vizionarea multor partide interesante, echilibrate. Excepție a făcut întîlnirea dintre „mijlociii mici" **Rudel Obreja** (Dinamo) și **Adrian Miclea** (Metalul Plopeni). Diferența prea mare de valoare între cei doi sportivi i-a permis campionului Obreja să facă o scurtă „lecție la mănuși", pe care a întrerupt-o în rundul secund, cînd Miclea a fost abandonat de arbitrul din ring. Mult mai expeditiv s-a dovedit **a fi Remus Savu** (AEM Timișoara), dar în cu totul alte condiții. Adversarul său **Adrian Buș** (Motorul Arad) a fost surprins de loviturile de k.o. expediate de timișorean chiar din primul minut, fiind numărat. Reia lupta, răspunde și el la o nouă avalanșă de croșee, dar cel care va fi numărat va fi, din nou, arădeanul. Era clar.

Petre HENȚ
Paul IOVAN

(Continuare în pag. a 4-a)

În manșa a doua din turul I al cupelor europene la volei

ALTE 4 REPREZENTANTE AU ȘANSE LA PROMOVARE

● **Steaua și Dinamo (m), calificate direct** ● **Dinamo (f) a cîștigat cu 3-0 ambele jocuri cu Hapoel**

Patru dintre cele șase echipe românești de volei care au luat startul în turul I al competițiilor continentale (reamintim că alte două, masculine, **Steaua** în C.C.E. și **Dinamo** în Cupa Cupelor, sînt calificate direct în turul II) păstrează șanse de promovare în faza următoare. O altă reprezentantă a voleiului nostru, **Dinamo București** (f), a și concretizat, deoarece a disputat și manșa a doua a dublei întîlniri cu Hapoel Mate Asher, tot în Israel, obținînd de fiecare dată victoria cu 3—0, lejer. Așadar, formația lui **Octavian Dimofte** va juca în turul II al C.C.E., cu învingătoarea dintre Temse Dames (Belgia) și Aperitivos Medina (Spania). Celelalte 4 formații susțin la sfîrșitul acestei săptămîni meciuri decisive, cum spuneam, cu șanse de a se alătura calificatelor la această oră.

În Cupa Cupelor, reprezentanta noastră, **Chimia Rm. Vîlcea**, s-a aflat, la Sosnowiec, în Polonia, la un pas de a cîștiga un prețios set în fața lui **Plomień**. Antrenorul **Mugur Niculescu** aprecia că elevele sale au jucat bine în fața unei adversare valoroase, în sextetul căreia se detașează coordonatoarea **Jolanta Ziebacz** și trăgătoarele **Barbara Niewiadomska** (185 cm) și **Agatha Sarnik** (181 cm). În tur. Chi-

Aurelian BREBEANU

(Continuare în pag. 2-3)

Bibliotecă județeană

Notații pe marginea turneului final al echipelor de lupte greco-romane

MARE DECALAJ VALORIC ÎNTRE PARTICIPANTE

O nouă formulă organizatorică vizează echilibrarea competiției

La sfîrșitul săptămînii trecute, sala de atletism din cadrul Complexului sportiv „23 August" din Capitală a găzduit turneele finale ale Campionatelor Republicane de lupte greco-romane și libere, competiții care au reunit cele mai bune 12 formații din țară la fiecare stil. Acum, cînd întrecerile s-au încheiat și rezultatele sînt cunoscute, vom încerca să facem unele aprecieri asupra desfășurării celei mai mari competiții pe echipe a țării. În comentariul de azi ne vom referi la turneul consacrat **luptelor greco-romane.**

Conform prevederilor regulamentului, cele 12 finaliste au fost împărțite în două grupe, avîndu-se în vedere ca primele două formații ale țării, **Dinamo** (campioana de anul trecut) și **Steaua** (finalista), să nu fie incluse în aceeași serie. Dinamo a concurat alături de **Aluminiu Slatina, Rapid, S.C. Mușcelul, A.S.A. Cluj-Napoca** și **Turbomecanica București.** De partea cealaltă, **Steaua** s-a întîlnit cu **Metalul Rădăuți, Rulmentul Suceava, C.S.M. Dacia — C.S.Ș. Viitorul Pitești, Electromureș Tg. Mureș** și **Construcția București.** Am lăsat la urmă cele două echipe bucureștene (**Turbomecanica** și **Construcția**) care au reușit să se claseze pînă în această etapă a competiției, dar s-au prezentat mult sub nivelul unui turneu final de campionat, dovedind serioase goluri în alcătuirea formațiilor. De altfel, **Construcția** n-a reușit să alinieze reprezentanți la toate cele zece categorii, prezentînd-o-se de fiecare dată cu numai opt sportivi și, firește, în aceste condiții a fost o pradă ușoară pentru adversare. Comportarea slabă a acestor două echipe bucureștene, ca și a altora care au retrogradat întărește constatarea făcută într-un material publicat înainte turneului final că în Capitală nu există atîția **luptători de valoare încît, în prima Divizie a țării să activeze un număr de 15(!) echipe bucureștene.** Dar asupra regulamentului de desfășurare al campionatelor pe echipe vom mai reveni.

Așa cum aminteam și în cronică, întrecerile au fost dominate cu o mai mare autoritate decît în anii precedenți de luptătorii clubului **Dinamo București** (antrenori — **I. Cernea** și **N. Martinescu**), victorioși, la scoruri categorice (cele mai multe de 39—1), pe tot parcursul competiției (în finală, 31—3 cu echipa din Pitești). Aceasta denotă, pe de o parte, seriozitatea cu care au privit tehnicienii respectivi acest ultim act al competiției, iar pe de altă parte, diminuarea potențialului valoric al echipei Steaua, ca și unele insuficiențe în pregătirea eitorva sportivi militari. În plus, ne mai constată o tactică specială a unor formații, care nu-și irosesc forțele în partide cu adversare puternice, păstrîndu-se pentru așa-zisele meciuri-„cheie". Cum altfel se poate explica înfrîngerea categorică (1—30) a echipei din Slatina în fața dinamoviștilor, pentru ca apoi ea să se claseze pe locul 2 în grupă și, în final, să învingă pe Steaua (14—13)? Firește, meritele echipei Slatina (**antrenori — D. Bărbulescu și N. Calotă**) rămîn, dar ar fi fost mult mai frumos ca și sportivii respectivi să lupte cu aceeași dăruire în toate întîlnirile, indiferent de adversari.

O prestație demnă de toată lauda au avut luptătorii de la **C.S.M. Dacia — C.S.Ș. Viitorul Pitești** (antrenori — **C. Petrescu** și **C. Stan**). Cu un lot în care sînt prezenți mulți luptători tineri, crescuți în săliile din localitate, echipa piteșteană și-a depășit obiectivul de performanță, clasîndu-se pe locul 2. Din lotul prezent la turneul final au făcut parte : **C. Nicu, R. Ciobanu, L. Jinga, N. Marinel, V. Stan, Gh. Păduraru, D. Strezariu, Gh. Costin, D. Costandache, C. Buleașcă** și **G. Moldoveanu.** După cum se vede, o echipă lipsită de nume cu rezonanță. Dar băieții au fost foarte bine pregătiți și-și-au apărat cu strășnicie șansele în toate meciurile susținute.

Revenind asupra decalajului valoric existent între formațiile participante în cea mai mare competiție pe echipe a țării, trebuie să arătăm că federația de specialitate a sesizat acest aspect, modificînd regulamentul de desfășurare a Campionatului Republican pe echipe. În prima Divizie nu vor mai fi admise decît 27 de formații (nu 36, ca în acest an), împărțite în trei serii a cîte nouă. Cîte două din fiecare serie se vor califica în turneul final (șase echipe), iar ultimele două din fiecare grupă vor retrograda. Concomitent se vor organiza întreceri pentru grupa a II-a valorică (două serii a cîte nouă echipe), din care vor promova în prima grupă cîte trei și vor retrograda cîte două. Sperăm ca acest nou sistem de desfășurare să conducă la creșterea valorică a competiției și la crearea unui mai mare echilibru între formațiile participante.

Mihai TRANCĂ

ÎN DIVIZIA A DE BASCHET MASCULIN

(Urmare din pag. 1)

cu de la învinși. Au marcat: **Hălmăgeanu 22, Păun 25, Ivanov 20, Popa 15, Sinevici 9, Laszlo 8, Vinereanu 8, V. Constantin 7,** respectiv **Panaitescu 20, Carpen 18, Frumosu 16, Șoian 10, Daniel Constantinescu 10, Dan Constantinescu 7, Achim 5.** Arbitri : **H. Păun,** respectiv **Al. Panaitescu.** Arbitri : N. Constantinescu — B. Bădilă.

UNIVERSITATEA METALUL ROȘU CLUJ-NAPOCA — METALOTEHNICA TÎRGU MUREȘ 85—76 (54—43). Meci aprig disputat, încîlcit și lipsit de spectacolozitate. Clujenii, din rîndul cărora s-au remarcat pivoții **Gh. Mureșan** și **D. Pintea,** au condus permanent. De la mureșeni s-a evidențiat **V. Ciocian.** Au marcat: **Mureșan 26, Pintea 27, Sebestien 11, Rotaru 3, Pulbere 5, Hnat 7, Mester 6,** respectiv **Ciocian 28, V. Pascu 13, Szep 14, K. Takacs 4, Al. Takacs 4, Czoppelt 4, Albert 8, Lukacs 1.** Arbitri : Fl. Baloșescu — R. Vaida. **(M. RADU** — coresp.)

FARUL C.S.Ș. 1 CONSTANȚA — STEAUA 72—79 (44—36). Constănțenii au jucat foarte bine în repriza I (cînd s-au și aflat cîștigători), cînd au condus și cu 11 puncte (min. 19). În următoarele 20 de minute, însă, campionii, cu **Netolițchi** în zi de cos deosebită (a fructificat 6 aruncări de 6 p) și cu **Cernat** coordonator de joc remarcabili, s-au impus. Au marcat : **Moldoveanu 25, Băiceanu 17, Mănăilă 12, Cucoș 12, D. Dăian 4** (eliminat în min. 28 pentru 5 faulturi), **Coroană 2,** respectiv **Ermurache 23, Netolițchi 18, Ardelean 17, Cernat 12, Toader 4, Brănișteanu 3, Roșnafschi 2.** Arbitri : M. Aldea — A. Cutov. **(C. POPA** — coresp.)

ELBA TIMIȘOARA — OȚELINOX TÎRGOVIȘTE 102—101 (50—44, 89—89). Joc de mare tensiune, cu captivante răsturnări de scor, cîștigat la limită de gazde. Au marcat : **Moscalu 34, David 19, Becea 18, Isaicu 16, Bobroschi 9, Virvoreanu 3, Ionescu 2, Fried 1,** respectiv **Leftер 37, Zdrenghea 17, Vasilică 14, Ciochină 13, Armaziu 9, Alecu 4, Rădulescu 7.** Arbitri : **T. Becea,** respectiv **V. Armaziu.** Arbitri : Z. Raduly — O. Vestinian. **(C. CREȚU** — coresp.)

BALANȚA C.S.U. SIBIU — RAPID BUCUREȘTI 120—90 (62—41). Joc de bun nivel, victorie la un scor concludent. Au marcat: **Herbert 29, Gh. Dăian 27, Retz 24, Jacob 19, Tenter 15, Pelger 7,** respectiv **Popovici 35, Suciu 18, Holt 24, Hurmuz 8, Mihai 2, Ghiță 3.** Arbitri : **H. Breiz.** Arbitri : I. Georgiu — M. Lazarov. **(I. IONESCU** — coresp.).

● La Oradea, în meci restanță, din etapa a IV-a a Diviziei feminine A : **METALUL I.M.P.S. SALONTA CRIȘUL — VOINȚA BRAȘOV 69—71 (40—28).** Gazdele au condus pînă în min. 38 (scor : 67—65), după care a urmat un final electrizant. Victoria a fost decisă de două aruncări libere fructificate de **Magdalena Jerebie.** Au marcat : **Balogh 26, Marchiș 13, Flaundra 12, Leitner 8, Popa 5, Puticiu 3, Orban 2,** respectiv **Jerebie 21, Hinda 19, Căsvean 16, Menihart 9, Cicio 6.** Arbitrările : **Cornelia Marchiș,** respectiv Mariana Turloi. Arbitri : Al. Columban — N. Gal. **(I. GHIȘA** — coresp.)

Andi VILARA

POST-SCRIPTUM

BASCHET. IN SALA FLOREASCA din Capitală și în Sala Sporturilor din Cluj-Napoca au fost găzduite în retragerea din activitatea competițională, doi sportivi reputați în lumea baschetului românesc, fost internaționali. Este vorba despre **Estela Tomescu-Grigi** (de la Voința București) și **Marius Crăciun** (care a evoluat sub culorile cluburilor Politehnica și Universitatea din orașul de pe Someș), amîndoi apreciați pentru seriozitate în pregătire, dăruire în timpul meciurilor și corectitudine. Diplomele, florile, felicitările primite din partea cluburilor respective și a federației au fost o reală bineme ritate pentru frumoasa și îndelungata activitate a Estelei Grigi și a lui Marius Crăciun, acesta fiind un reprezentant de seamă al școlii piv ioilor clujeni, un demn urmaș al regretatului Horia Demian. **(D. ST.).**

HOCHEI. DUBLA PARTIDĂ (din etapa a 5-a) dintre **Steaua** și **S.C. Miercurea Ciuc** s-a disputat într-o atmosferă de sportivitate desăvîrșită **Ceea ce merită, într-adevăr, subliniat.** ● **LA GOLUL victoriei harghitenc, pucul a ajuns — pe un contraatac fulgerător — la experimentatul Bela Nagy, care a reușit, de la mijlocul terenului, să-i treacă pucul în plasă, printre picioarele portarului stelist Netedu. Gol de mare spectacol ! (A. VII.)** ● **IN CEL de-al doilea joc, am avut prilejul să consemnăm o fază foarte rar întîlnită pe dreptunghiurile de gheață : la un atac pozițional al steliștilor, bucureștenii Ioniță a sutat foarte puternic de la linia albastră, portarul oaspeților, Bartha, a parat pucul cu crosa, aceasta s-a rupt, Bartha s-a dezechilibrat și a căzut, iar stelistul Hălăucă, pe fază, a reluat nestingherit în poartă, deschizînd scorul !** ● **A IMPRESIONAT plăcut replica formației harghitene în cele două întîlniri cu Steaua, jocul el ambițios, bine conceput tactic, cu un bun patinaj și o pregătire fizică pe măsură. cei doi antrenori ai Sportului Clubului, E. Antal și L. Bartalis, au instaurat în sinul echipei o disciplină demnă de laudă. „E o adevărată plăcere să oficiezi la întîlnirile hocheiștilor din Miercurea Ciuc, aiii acasă, cît și în deplasare : nici o vociferare din partea celor de rezerve sau de pe gheață", ne spunea arbitrul Fl. Gubernu, într-una din pauzele celui de-al doilea joc. (M. N.).**

MOTO. ÎN ETAPA finală (a 3-a) a **„Cupei României"** la motocros, încheiată duminică la Zărnești, tinărul și talentatul iulian Milea, pregătit de tatăl său, fostul ciclist **Valeriu Milea,** din Cîmpulung Muscel, a condus copios în prima manșă a clasei 80 cmc, deși nu a plecat primul din start, dar a fost nevoit să oprească în ultimul tur din cauza unei... bujii. După ce a schimbat-o, a cîștigat detașat manșa a 2-a, întrunind deopotrivă sufragiile publicului și ale specialiștilor ● **CEL MAI FERICIT TATĂ a fost duminică Gheorghe Titilencu, în vîrstă de 73 de ani, agricultor din comuna Poiana Mărului, care are 3 băieți cunoscuți în arena competițională : Petrișor, Dorin** (membri ai lotului reprezentativ de juniori, principalii realizatori în dobîndirea „Cupei României" de către asociația sportivă Torpedo Zărnești) și **Cornel,** care urmează a fi promovat la clasa 125 cmc — tineret. ● **ȘI FOSTUL MOTOCICLIST Eduard Lucaci din Brașov, pe care l-am întîlnit cu satisfacut de evoluția băiatului său de 13 ani, Ciprian, care a acumulat duminică maximum de puncte posibile (120), cîștigînd toate cele 6 manșe ale competiției la clasa 50 cmc.** ● **IN SCHIMB, cel mai supărat spectator a fost Peter Gagyi,** din Tg. Mureș, deoarece băiatul său, **Peter Gagyi-jr.** a fost ținut (din nou !) departe de podiumul de premiere, cu toate că a sosit în ambele manșe pe locul secund la clasa 125 cmc — tineret. Motivul? Antrenorul **Dumitru Pop l-a** admis participarea numai în afară de concurs, afirmînd — fără să-și argumenteze poziția — că asociația I.R.A. Tg. Mureș nu are nevoie de punctele acestui talentat motocrosist. Chiar așa să fie ? **(TR. I.).**

POPICE. LA MECIUL internațional **România — R.D. Germană** ne-au surprins în mod plăcut **Adriana Antonescu** și **Carmen Pilat,** sportive foarte pregătite cu o mare putere de luptă. La băieți, pe lîngă **S. Boariu** și **I. Hosu,** s-au mai impus **C. Frîgea** și **L. Pop,** prin evoluții de un mare rafinament tehnic. ● **MEZINUL echipei masculine, I. Bor, a împlinit în ziua întîlnirii revanșă vîrsta de 23 ani. Colegii l-au oferit în dar cea de-a doua victorie, la care și-a adăugat o reală contribuție și sărbătoritul. (I. P.).**

În ultimul joc al turului Diviziei A de handbal (m)

DACIA PITEȘTI — MINAUR BAIA MARE 21-27

PITEȘTI, 8 (prin telefon). În ultima partidă a turului Diviziei A de handbal masculin, Dacia Pitești a pierdut acasă în fața C.S.M. Minaur Baia Mare cu 21—27 (6—12), după un joc în care lupta (în limitele fair-play-ului, totuși) a făcut să placească tehnica. Ambele echipe au acționat precipitat de-a lungul întregului meci, motiv pentru care s-au irosit numeroase pase, poziții de aruncări la poartă, unele chiar extrem de clare, și de o parte și de cealaltă. Înfrîngerea a început printr-un studiu reciproc și multă prudență, primul punct fiind înscris abia în min. 5 de Porumb (Minaur), pentru ca tot el să repete reușita în min. 7. Golurile au fost în continuare rare și scorul nu a luat proporții pînă spre finalul primei reprize. În cea de a doua parte a partidei, jocul s-a mai ordonat, nota imprimînd-o, firește, oaspeții, în situația în care Dacia, după părerea noastră, și-a depășit totuși condiția, dacă ținem seama de pozițiile din clasament ale celor două echipe.

Au înscris : **Mihăilă 7** (1 din 7 m), **Paraschiv 6** (1), **Costache, Barbu** și **Marian cîte 2, Nica** și **Bălășescu** pentru Dacia, respectiv **Porumb 6, Andronie** și **Marfa** cîte 5, **Popovici, Kapornayi** și **Pavel** (1) cîte 3, **Akaesos 2,** pentru Minaur.

Au arbitrat **Șt. Șerban** și **Tr. Popescu** (București).

Mircea COSTEA

Pe Patinoarul „23 August" din Capitală

CONTINUĂ ÎNTRECERILE DIVIZIEI A/II LA HOCHEI

Competiția echipelor din cadrul Diviziei A/II la hochei se află în plină desfășurare.

Iată rezultatele :

SPORTUL STUDENȚESC TMUCB — TÎRNAVA ODORHEI 11—2 (6—0, 2—0, 3—2). După o primă repriză excelentă, în care și-au asigurat un avantaj substanțial (în min. 5,20 era deja 4—0 !), studenții au redus treptat „motoarele", adjungînd totuși la 10—1 în min. 50. De neînțeles, mai ales la diferența de scor care era pe tabelă, nervozitatea bucureștenilor în ultima parte a meciului, cînd arbitrii au dictat împotriva lor nu mai puțin de 42 de minute de penalizare (a „excelat" Divoiu, care, pentru injurii, a repetat la adresa unuia dintre conducătorii jocului, a fost sancționat succesiv cu pedepse de 2 și 10 minute, pentru ca, în final, să primească pedeapsă de meci). Au marcat: **Udrea 3, G. Alexe 2, Șt. Ungureanu, Somfălean, Divoiu, Ogrin, Andreescu** și **Jinga,** respectiv **Șandor** și **Gabor.**

I.M.A.S.A. SFÎNTU GHEORGHE — ELECTROMUREȘ TÎRGU MUREȘ 6—3 (3—0, 2—3, 1—0). După un joc în care lupta (în limitele fair-play-ului, totuși) a făcut să placească tehnica. Ambele echipe au acționat precipitat de-a lungul întregului meci, motiv pentru care s-au irosit numeroase pase, poziții de aruncări la poartă, unele chiar extrem de clare, și de o parte și de cealaltă. Înfrîngerea a început printr-un studiu reciproc și multă prudență, primul punct fiind înscris abia în min. 5 de Porumb (Minaur), pentru ca tot el să repete reușita în min. 7. Golurile au fost în continuare rare și scorul nu a luat proporții pînă spre finalul primei reprize. În cea de a doua parte a partidei, jocul s-a mai ordonat, nota imprimînd-o, firește, oaspeții, în situația în care Dacia, după părerea noastră, și-a depășit totuși condiția, dacă ținem seama de pozițiile din clasament ale celor două echipe.

Au înscris : **Mihăilă 7** (1 din 7 m), **Paraschiv 6** (1), **Costache, Barbu** și **Marian cîte 2, Nica** și **Bălășescu** pentru Dacia, respectiv **Porumb 6, Andronie** și **Marfa** cîte 5, **Popovici, Kapornayi** și **Pavel** (1) cîte 3, **Akaesos 2,** pentru Minaur.

Au arbitrat **Șt. Șerban** și **Tr. Popescu** (București).

Mircea COSTEA

În meci-restanță la rugby

DINAMO — CONTACTOARE BUZĂU 28-6 (10-3)

Restanță din etapa a V-a a Diviziei A 1 de rugby, meciul dintre **DINAMO** și **CONTACTOARE BUZĂU** a prilejuit o întrecere deosebit de atractivă, încheiată cu victoria sportivilor bucureșteni: **28—6 (10—3).** Atractivă, chiar și în condițiile unui teren (Olimpia) impropriu, care a solicitat din plin ambele formații (desfundate de ploaia căzută în tot cursul nopții, terenul a constituit un... adversar permanent, care a influențat calitatea jocului, acuratețea paselor, a placajelor și, în general, strategia celor două competitoare). Dinamo, mai omogenă și mai decisă, s-a impus, totuși, și în aceste condiții, apropriindu-și victoria prin cele 5 eseuri finalizate de **Tutunea, Neaga, Toader, Caragea** și **Lungu,** ultimul transformat de **Fl. Ion,** autor și a 2 l.p. La numai trei zile de derbyul cu Steaua, Dinamo a făcut din nou un joc foarte bun, muncind pentru victorie și implicit pentru o poziție în clasament mult mai aproape de valoarea reală a lotului de care dispune. Subliniori pentru lungu, **Tutunea, Neaga, Fl. Ion, Caragea, Boja** și **Brînză.** De partea cealaltă, Contactoare a avut o evoluție curajoasă, îndeosebi după pauză, dar a ratat enervant de mult (pentru micul grup de susținători care au însoțit-o la București), din cele 6 lovituri de pedeapsă favorabile de care au beneficiat, **Popișteanu** și **A. Dinu** transformînd doar cîte una... Mențiuni pentru **Dumitraș, Stan, Ghiorghiosu,** prin efortul lor admirabil de a contracara grămada adversă.

Tiberiu STAMA

CUPELE EUROPENE LA VOLEI

(Urmare din pag. 1)

mia a ratat finalurile în primele două seturi (de la 9—9 și respectiv 14—14). În tabăra vilceană există totuși mult optimism în privința partidei-retur (duminică, ora 16), cînd va reintra în sextet și Cristina Bucșa. Se speră în realizarea unei victorii în trei seturi, la o diferență de puncte mai mare decît au reușit polonezele (45:29) pe teren propriu. Va fi, însă, nevoie — adăugăm noi —, de o maximă concentrare...

Prin rezultatele realizate de reprezentantele noastre în prima manșă a „Cupei C.E.V.", șansele de calificare ale Universității C.F.R. Craiova (3—0 acasă cu Antoniu Herenthals din Belgia) și Rapid București sînt mult mai mari. Craiovencele au nevoie de un singur set în partida-retur sau chiar de un punct/averaj superior. Giuleștience, care au făcut un joc bun în deplasare, cîștigînd două seturi la Reggio Calabria, cu **A.S. Pallavolo Nausicaa,** trebuie să confirme similitudinea (sala Rapid, ora 17) printr-o victorie detașată. În prima manșă, ni s-a relatat, bucureștencele — în sextetul : **Daniela Gilcă, Fidelia Crișan, Daniela Buhlea, Luminița Pintea, Daniela Bumbăcilă, Felicia Nicolae** — s-au mobilizat excelent, conducînd permanent, pînă la 13 în seria I și cădiile decidu-și-l-a net pe următoarele două, **„cînd pur și simplu s-au întrecut pe ele".** Dar echipa italiană, care cuprinde în lot 4 jucătoare străine, din Europa și America de Sud, nu trebuie tratată cu ușurință simbătă...

Dintre cele două formații masculine care au jucat la sfîrșitul săptămînii trecute prima manșă din cadrul „Cupei C.E.V.", **Universitatea C.F.R. Craiova** nu mai are, după părerea noastră, nici o șansă de calificare în urma înfrîngerii (0—3) suferită pe teren propriu, în fața lui **Sever Novosibirsk.** Și **C.S.M. Minaur Baia Mare** (care evoluează în competiție sub vechea denumire : Explorări Moturul) a fost învinsă surprinzător, în trei seturi, la Ankara, de către **Emlakbank,** o echipă care mizează și ea pe jucători (și antrenor) străini. Și în acest caz, mărturisea antrenorul **V. Cozmuța,** arbitrajul a influențat rezultatul. **Moroianu, Ștefan, Dumitru, Pop II, Tămășan, Reisfeld (Todoran, Pricop)** au condus în primele două seturi, dar au fost blocați în finalurile lor. Deși formația turcă este compusă din jucători experimentați (medie de vîrstă 30 ani), bămărenii cred ferm în posibilitatea refacerii handicapului și în calificare. Mai ales că duminică (ora 12) **C.S.M. Minaur** va avea întregul lot la dispoziție. Sperăm, și în formă...

Firește, așteptăm cu interes rezultatele meciurilor-retur ale echipelor românești care țintesc promovarea în faza următoare, alături de cele 3 deja calificate.

RAPORT MUNCITORESC

(Urmare din pag. 1)

tașilor, de pildă. Pornind de la alergări de 6 ture la nivel de centre prăsenești, o reprezentantă a Fulgerului - P.T.T.R. **Prahova,** factorița **Elena Plumb,** de la Oficiul Cîmpina, a sosit prima la finala pe țară din acest an, de la Poiana Brașov. De fapt, amatorii de alergări pe teren variat au semnat prezența și la o serie de întreceri internaționale, chiar și la o Balcaniadă de mars, una din ediții, cea din 1987, fiind găzduită în județ, la Breaza. Valorile care s-au detașat au fost promovate în diverse cluburi bucureștene ; la Metalul, **Letiția Olaru** și **Radu Rusea,** la Olimpia, **Cristina Popescu.** Altele, **Corina Vasile, Cristina Asoriț, Cristian Voicu** sau **Gabriel Bărbieru,** reale speranțe, se află în vederile federației de resort.

Fără să vizeze neapărat performanța, amatorii de popice, în frunte cu electromecanicul **Cornel Radu** au ajuns, totuși, printre fruntașii campionatului municipiului Ploiești, în timp ce fotbaliștii din centrul de reședințe Cîmpina „aspiră la mult mai mult decît la rolul de a rămîne sparing-partieneri ai echipelor din acest oraș", cum ne asigură unul dintre statornicii susținători ai lor, **Constantin Scarlat,** dirigintele Oficiului P.T.T.R. De la sportul de masă la cel de performanță doresc să facă pasul și orientariștii pregătiți de fostul tehnician **Ionică Teodorescu** (acum pensionar, dar la fel de activ ca în prima tinerețe), apoi amatorii de șah, tot mai numeroși, între ei afirmîndu-se și cîțiva jucători clasificați (tehnicianul **Gh. Toma,** economistul **N. Olteanu,** ing. **Al. Pirvu** etc.). Existența unui club în formare, organizarea unor concursuri pe secții și, în perspectivă apropiată, un simultan cu cîțiva maeștri internaționali (menit să realizeze o și mai mare deschidere spre tinerii amatori), iată cîteva din premisele consolidării secției.

Ambiții de a realiza mult mai mult decît simple circuite în județ manifestă și ciclo-turiștii (peste 100 posesori de biciclete) îndrumați de ing. **Ion Dolete,** fiul fostului rutier de performanță cu același nume, precum și pasionații pentru culturism din centrul Vălenii de Munte, cu un animator neobosit, maistrul **Vladimir Ioanițescu,** și cu un veritabil as în materie, electromecanicul **Ion Duș,** care a pus bazele unui centru de inițiere, la Mineciu, cu practicanți de toate vîrstele.

Asadar, după orele de producție, oamenii muncii din această instituție prahoveană pot întîlni în circumstanțe impreună. Se destind prin odihnă activă, trăiesc bucuriile ce ți le oferă sportul. Pentru că și aici, în colectiv, cameniî au privilegiul de a făuri un durabil timp nou, concretizat într-o trăire fără egal în dinamism și strălucire, pe care cu toții îl numim **„Epoca Nicolae Ceaușescu".**

ADMINISTRAȚIA DE STAT LOTO-PRONOSPORT INFORMEAZĂ

● **NUMERELE EXTRASE LA TRAGEREA PRONOEXPRES DIN 8 NOIEMBRIE 1989.** Extragerea I: **36 13 35 40 18 21** ; extragerea a II-a: **7 29 6 44 4 25.** Fond total de cîștiguri: 575.163 lei, din care 108.182 lei report la cat. 1.

● **CÎȘTIGURILE TRAGERII EXCEPȚIONALE LOTO DIN 29 OCTOMBRIE 1989 ; FAZA I : cat. 1 : 4 100% a 27.671 lei ; cat. 2 : 1 100% a 37.161 lei sau, la alegere o excursie de 2 locuri în U.R.S.S. și diferența în numerar și 8 25% a 9.290 lei ; cat. 3 : 6 100% a 8.258 lei sau, la alegere, o excursie de 1 loc în U.R.S.S. și diferența în numerar și 30 25% a 2.064 lei ; cat. 4 : 83,75 a 1.331 lei ; cat. 5 : 169,25 a 659 lei ; cat. 6 : 312,75 a 309 lei ; cat. 7 : 478,25 a 200 lei ; cat. 8 : 2.809,75 a 100 lei. FAZA A II-a : cat. A : 2 25% a 24.437 lei ; cat. B : 3 100% a 6.741 lei sau, la alegere, o excursie de 1 loc în U.R.S.S. și diferența în numerar și 17 25% a 1.685 lei ; cat. C : 14,75 a 3.313 lei ; cat. D : 87 a 562 lei ; cat. E : 1.695,50 a 100 lei.**

● Astăzi, joi, 9 noiembrie, este ULTIMA zi și ponderea partidei-retur la tragerea obișnuită LOTO de miine, vineri, 10 noiembrie.

VACANȚE, TURISM – 1990

I.T.H.R. BUCUREȘTI, prin agențiile sale de turism, a pus în vînzare locuri de odihnă și tratament pentru anul 1990.

Adresele agențiilor de turism sînt următoarele :

- Bd. 1848 nr. 4 (telefon 14.98.81)
- Bd. N. Bălcescu nr. 35 (telefon 15.74.11)
- Bd. Dinicu Golescu nr. 26 (telefon 14.05.48)
- Str. Tonitza nr. 13 (telefon 14.95.94)
- Str. Luterană nr. 4 (telefon 14.21.77 — interior 2957 sau 2958)
- Calea Griviței nr. 128 (telefon 17.32.26)
- Bd. Republicii nr. 68 (telefon 14.08.09)
- Calea Victoriei, bloc 55, bis (telefon 19.28.50)
- Șoseaua Colentina nr. 1, sediul A.C.R. (telefon 35.02.15)
- Bd. Metalurgiei nr. 9 (telefon 83.44.39).

FOTBAL

După partida juniorilor noștri cu selecționata Scoției, în preliminariile C. E.

CÎND „PIESELE GRELE" JOACĂ SLAB

Calificarea se va decide la primăvară, în ultima partidă

Dacă ar fi cîștigat meciul de la Brăila — indiferent la ce scor — **echipa de juniori II a României** ar fi făcut un pas mare, decisiv, spre calificarea la turneul final al Campionatului European B (organizat în prima decadă a lunii mai 1990 în Republica Democrată Germană). Șansele ei ar fi sporit, afirma toată lumea, la 90 la sută, pentru că ar mai fi rămas doar o variantă ce-i putea deveni defavorabilă: victoria a norvegienilor în Scoția, corelată cu o înfrîngere a juniorilor noștri „tricolori" pe același teren. Mai mult însă, dacă Filipescu, Plișca, Papa și coechipierii lor ar fi menținut acel scor de 2—1, realizat în min. 34, pînă la sfîrșit, ei ar fi reușit să scoată practic din cursa calificării echipa scoției și, foarte probabil, și-ar fi făcut returul din primăvară mult, mult mai ușor. Dar nu s-a întîmplat așa, meciul s-a terminat la egalitate, 2—2, și punctul cîștigat la „adevăr" de juniorii noștri în Norvegia a plecat spre... Scoția, aceasta e echipă devenind acum principala favorită a grupei.

Ce s-a întîmplat la Brăila? De ce n-a reușit formația antrenată de Ioan Voica și Vasile Kraila să cîștige partida ? Sigur, pot fi invocate — și au fost invocate — o sumedenie de motive. S-a spus, înainte de toate, că neatențiile în lanț din min. 2 au dus la golul lui Dailly, gol căzut atît de neașteptat și atît de repede încît a dereglat un mecanism bine pus la punct și care la Buzău, în meciul cu echipa Norvegiei, a funcționat la turația maximă. E adevărat, așa a fost, și la o echipă atît de fragedă orice lovitură de acest fel poate cîntări foarte mult. Numai că juniorii noștri au reușit să egaleze destul de repede și să ia apoi conducerea prin cele două goluri înscrise de Filipescu, insistent și eficace. Și atunci? De ce, totuși, n-a reușit în tentativa ei? Răspunsul nu poate fi decît unul singur: pentru că echipa a jucat slab. Și în primul rînd au jucat slab piesele ei de bază, Velcea (două goluri în meciul cu Norvegia), Bădiță, Petre, Cinică, Berța și, în primul rînd, Papa, căpitanul echipei, cel de la care se așteptа cel mai mult. În plus, considerăm că la pauză s-a dat și o indicație greșită prin retragerea „virfului" Filipescu în linia a doua și menținerea lui Papa în atac, avansînd, care nu-l convine, el fiind mai mult coordonator sau „virf doi", poziție de pe care își poate lansa coechipierii sau de pe care avanseazâ el derutant. Sigur că și antrenorii au gîndit ceva procedînd cum au procedat. Adevărul e că dacă în cazul Papa se mai poate discuta, în cel al lui Filipescu nu, din moment ce el a înscris, în prima repriză, două goluri ca virf. Fără îndoială, „după" se pot găsi numeroase cauze, scuze, acuze. Cert rămîne faptul că s-a pierdut un punct extrem de prețios și echipei nu-i rămîne altceva decît să-l recîștige la primăvară, în Scoția Nu va fi ușor, dimpotrivă chiar, va fi foarte greu, dar echipa are resursele necesare pentru a izbuti în tentativa ei. Dar pînă atunci mai avem timp să zăbovim asupra echipelor noastre de juniori.

Laurențiu DUMITRESCU

ȘTIRI ● ȘTIRI ● ȘTIRI

● **MECI INTERNAȚIONAL PE GIULEȘTI.** Așa cum se știe, marți 14 noiembrie, echipa națională de tineret a **României** susține ultimul joc din cadrul gr. I a preliminariilor Campionatului European. Acest joc retur cu formația similară a **Danemarcei** (2—1 pentru danezi în tur, la Horsens) va fi găzduit de stadionul din localitate, acolo unde echipa noastră a învins reprezentativa Bulgariei cu 3—1. Partida va fi condusă de o brigadă de arbitri din Cipru, la centru fiind **I. Loizu.**

● **PARTIDA REVANȘĂ** dintre selecționatele de juniori U.E.F.A. '93 ale **României** și **Cehoslovaciei** va avea loc astăzi, de la ora 14, pe stadionul din Roșiori și va fi arbitrată de C. Sorescu (Pitești). După cum se știe, în prima întîlnire, disputată marți, în aceeași localitate, tinerii noștri juniori au obținut victoria cu scorul de 3—1.

● **ASTĂZI, LA PLOIEȘTI,** divizionara A **Petrolul** va susține, pe propriul teren, de la ora 14, un atractiv joc amical, avînd ca partener formația Edr Velikoi Tîrnovo, una din fruntașele campionatului bulgar.

● **LA MEDGIDIA** va avea loc astăzi, de la ora 14,30, un interesant joc amical între divizionarele C locală **Progresul C.S.Ș.** și **Universitatea Craiova.**

● **STADIONUL PETROLUL DIN PLOIEȘTI** va găzdui marți, 14 noiembrie, partida dintre selecționatele de juniori **(U.E.F.A. '90) ale României și Danemarcei, din cadrul grupei preliminare a Campionatului European de juniori I. Intîlnirea va începe la ora 14 și va fi condusă de arbitrul I. Hagistephanou,** din Cipru.

SĂ ASIGURĂM CAMPIONATULUI O DEPLINĂ SPORTIVITATE!

Pentru a face loc pregătirii corespunzătoare a lotului național în vederea importantului meci cu **Danemarca,** de la 15 noiembrie, partidă decisivă pentru calificarea echipei naționale la turneul final al Campionatului Mondial din 1990, întrecerea divizionarelor A a fost întreruptă pentru două săptămîni. Principala noastră competiție internă, despre a cărei menire și importanță am vorbit de attîtea ori, rămîne însă în atenția iubitorilor fotbalului din țara noastră, deși, în treacăt fie spus, unele meciuri din etapa de duminică au fost urmărite, în mod surprinzător, de un număr mai mic de spectatori. Dar acest „amănunt" nu are darul să influențeze desfășurarea întrecerii, mai ales acum cînd rezultatele partidelor de la Craiova (Universitatea — Dinamo 1—0) și Bacău (Sport Club — Steaua 3—1) au relansat întrecerea pentru primul loc, în care, iată, se înscrie și formația craioveană, în ciuda remanierilor și a timpetei sale.

Alte probleme din campionat trebuie să stea însă serios în atenția federației, a cluburilor și nu în cele din urmă a jucătorilor, antrenorilor, arbitrilor și... spectatorilor : CALITATEA JOCULUI, SPIRITUL LOIAL DE ÎNTRECERE, ETICA ȘI ECHITATEA, DISCIPLINA ȘI IMPARȚIALITATEA, atribute fără de care valoarea întrecerii nu poate urca la cotele așteptate. Din păcate, au fost meciuri în care s-a încălcat litera regulamentului, care au abundat duritățile, aspecte semnalate la timpul respectiv de către ziarul nostru. Prea multe echipe se plîng de „tratamentul" pe care l-au întîlnit la meciurile din deplasare, prea mulți conducători de echipe se plimbă cu memorii și casete video în mapele lor „diplomat", vrînd să demonstreze incorectitudinile partenerei de joc. **Universitatea Craiova** este un exemplu, ea acuzînd accidentarea gravă, chiar în minutul 5, a fundașului Fabulescu, în meciul cu F. C. Olt, sau jocul dur al fotbaliștilor de la Sportul Studențesc, care, la rîndul lor, încriminau duritățile unor jucători craioveni, așa cum s-a plîns și F. C. Argeș după partida de la Constanța. Echipele și conducătorii lor nu se sesizează însă și de abundența cartonașelor galbene și roșii, fată de acestea din urmă comisia de disciplină a federației dovedindu-se prea blîndă cu sancțiunile de dictează de PB O ETAPĂ, indiferent de caz, fie că-i vorba de protest la decizia arbitrului, de insultare a acestuia sau de lovirea adversarului fără balon.

Din păcate, în unele meciuri au intervenit și greșelile de arbitraj, unele decisive în stabilirea rezultatului la un moment dat sau cel final, cum s-a întîmplat în partida **F. C. Farul — F. C. Argeș (arbitrul V. Alexandru,** care a și fost suspendat o perioadă) sau, mai recent, în jocurile **F. C. Olt — F. C. Farul Constanța (arbitrul de centru : C. Gheorghe ;** tușier : **B. Cataros**) și **Jiul — Petrolul (I. Igna).** Fată de toate acestea, federația, reprezentată la meciuri de observatorii săi, trebuia să la măsuri.

**Un alt factor care contribuie la realiz

VIZITA DE LUCRU A TOVARĂȘULUI NICOLAE CEAUȘESCU

ÎN MARI ÎNTREPRINDERI INDUSTRIALE ȘI INSTITUTE DE CERCETARE ȘTIINȚIFICĂ DIN CAPITALĂ

(Urmare din pag. I)

lor de producție, ridicarea calității produselor, creșterea eficienței economice a întregii activități.

Apreciind rezultatele obținute, tovarășul Nicolae Ceaușescu a cerut să se ia măsuri și să se asigure livrarea la timp și în condiții de înaltă calitate a utilajelor necesare economiei naționale, să se intensifice eforturile specialiștilor din unitate pentru realizarea de noi instalații, în special în domeniul sudurii automate, menite să asigure sporirea mai accentuată a productivității muncii și creșterea calității produselor.

La plecare, tovarășul Nicolae Ceaușescu a fost însoțit cu multă căldură de muncitorii și specialiștii din această citadelă muncitorească, cu vechi tradiții revoluționare, care, prin cuvinte calde, izvorîte din adîncul inimii, și-au exprimat satisfacția de a se reîntîlni cu cel mai iubit fiu al poporului, acum, în preajma forumului comuniștilor români, angajîndu-se să muncească și mai bine în viitor, să traducă în fapte indicațiile primite, să-și aducă întreaga contribuție la dezvoltarea întreprinderii lor, la propășirea României socialiste.

Problemele de bază ale sporirii și diversificării producției, ale calității și competitivității s-au situat în centrul dialogului purtat de secretarul general al partidului cu colectivul ÎNTREPRINDERII DE CONFECȚII ȘI TRICOTAJE. Ca de fiecare dată cînd s-a întîlnit cu oamenii muncii de la această unitate reprezentativă a industriei noastre ușoare, tovarășul Nicolae Ceaușescu a fost întîmpinat cu deosebită bucurie, cu manifestări de puternic entuziasm.

Pe parcursul vizitării unor importante sectoare productive, tovarășului Nicolae Ceaușescu i-au fost înfățișate pe larg preocupările specialiștilor, ale întregului colectiv pe linia menținerii unui nivel calitativ ridicat al produselor, înnoirii și diversificării confecțiilor, la nivelul cerințelor și exigențelor beneficiarilor din țară și de peste hotare.

În continuare, tovarășul Nicolae Ceaușescu a vizitat INSTITUTUL DE CERCETARE ȘTIINȚIFICĂ, INGINERIE TEHNOLOGICĂ ȘI PROIECTARE PENTRU SECTOARELE CALDE ȘI METALURGIE.

Desfășurîndu-și activitatea după un program coordonat de Comitetul Național pentru Știință și Tehnologie, sub directa îndrumare a tovarășei academician doctor inginer Elena Ceaușescu, institutul a pus la punct în ultima perioadă o serie de tehnologii de vîrf, în special în domeniul sectoarelor calde, a realizat în atelierele proprii utilaje și instalații, repere și piese de mare complexitate tehnică, care au înlocuit cu succes produse similare de import.

Tovarășul Nicolae Ceaușescu, apreciind realizările obținute, a cerut ca institutul, pe baza experienței dobîndite, să se implice mai mult în modernizarea sectoarelor calde prin realizarea de tehnologii și utilaje pentru turnătorii, forje și tratamente termice la cel mai înalt nivel.

Vizita în Capitală a secretarului general al partidului a continuat la INSTITUTUL DE CERCETARE ȘTIINȚIFICĂ ȘI INGINERIE TEHNOLOGICĂ PENTRU CONSTRUCȚIA DE MAȘINI.

Tovarășul Nicolae Ceaușescu a fost informat că eforturile colectivului de specialiști au fost și sînt concentrate în mod deosebit în vederea realizării sarcinilor din programele prioritare și speciale — în domeniile energetic, nuclear, automatizării și robotizării, construcțiilor auto, navale și aeriene, de mașini agricole, motoare termice și altele.

La plecare, adresîndu-se oamenilor muncii din cele două institute de cercetare științifică, tovarășul Nicolae Ceaușescu le-a adresat felicitări pentru rezultatele bune obținute o dată cu chemarea de a acționa, în continuare, pentru introducerea progresului tehnic, modernizarea tehnologiilor în construcția de mașini, pentru ridicarea cercetării științifice la nivelul cerințelor actuale, al celor mai noi cuceriri pe plan mondial.

Cu aceleași calde și însuflețite manifestări, cu profundă dragoste și prețuire a fost întîmpinat tovarășul Nicolae Ceaușescu de puternicul colectiv al ÎNTREPRINDERII DE MAȘINI GRELE BUCUREȘTI, apărută în peisajul industrial al Capitalei și al țării în perioada inaugurată de istoricul Congres al IX-lea al partidului.

Grăitor pentru contribuția întreprinderii la înfăptuirea programelor prioritare din diverse sectoare ale economiei naționale este faptul că în prezent aceasta realizează o gamă variată de echipamente energetice, metalurgice, geologice și chimice, de o deosebită complexitate și tehnicitate, la nivelul celor mai bune produse de acest fel pe plan mondial.

Pretutindeni, pe parcursul vizitei, secretarul general al partidului a fost înconjurat cu multă căldură de muncitori și specialiști.

Aprecierile și urările secretarului general al partidului au fost urmărite cu multă însuflețire și subliniate prin entuziaste manifestări de bucurie. Colectivul muncitoresc de la Întreprinderea de Mașini Grele și-a făcut și în acest fel cunoscută hotărîrea de a munci fără preget, de a face totul pentru transpunerea exemplară în viață a indicațiilor primite, pentru îndeplinirea integrală a prevederilor de plan pe acest an și pe întregul cincinal.

Aceleași probleme de maximă însemnătate pentru sporirea și diversificarea producției au fost analizate și în cursul vizitei la ÎNTREPRINDEREA DE ȚEVI „REPUBLICA".

Au fost înfățișate cu acest prilej date semnificative privind dezvoltarea și modernizarea întreprinderii, evoluția structurii fabricației, preocupările pe linia folosirii intensive a capacităților de producție.

La încheierea vizitei, conducătorul partidului și statului a subliniat că este necesar să se acționeze cu hotărîre pentru mai buna organizare a întregii activități din întreprindere dată fiind importanța pe care o prezintă produsele sale pentru activitatea și dezvoltarea a numeroase domenii ale economiei naționale.

Pe tot parcursul vizitei, tovarășul Nicolae Ceaușescu s-a oprit pentru a discuta cu muncitori și specialiști, s-a interesat de modul cum acționează pentru realizarea sarcinilor de plan, de condițiile lor de muncă și viață. Tovarășului Nicolae Ceaușescu i-au fost adresate cu acest prilej cele mai calde mulțumiri pentru grija permanentă pe care o acordă dezvoltării întreprinderilor, îmbunătățirii condițiilor de muncă și de viață ale oamenilor muncii.

Cadrele de conducere ale unităților vizitate au adresat secretarului general al partidului cele mai vii mulțumiri pentru noua vizită efectuată și au exprimat angajamentul ferm al comuniștilor, al tuturor oamenilor muncii de a acționa cu toată răspunderea, în spirit revoluționar, pentru înfăptuirea neabătută a indicațiilor primite cu acest prilej, a sarcinilor de plan pe anul în curs și pe întregul cincinal, de a întîmpina cu noi și tot mai mari succese cel de-al XIV-lea Congres al Partidului Comunist Român.

SPORTUL ÎN LUME

TREI VICTORII ROMÂNEȘTI LA „INTERNAȚIONALELE" DE TENIS DE MASĂ — CADEȚI ALE CEHOSLOVACIEI

Zilele trecute au avut loc întrecerile campionatelor internaționale de tenis de masă — cadeți ale Cehoslovaciei, desfășurate în localitatea Dunajska Streda. Reprezentanții țării noastre au obținut un frumos succes, cucerind trei titluri : la **dublu fete, prin Gina Petrea și Ana Gogoriță** (ambele de la C.S.Ș. Galați), **dublu băieți, prin Andrei Filimon** (C.S.Ș. 2 Știința IJPIPS Constanța) **și Marius Pantelimon** (Unirea Tricolor București) **și dublu mixt, prin Pantelimon — Petrea.** Tinerii sportivi români au mai cîștigat două locuri III, la **simplu fete (Gina Petrea) și echipe fete (Petrea — Gogoriță).**

Aceste rezultate sînt cu atît mai prețioase, cu cît au fost obținute la prima participare a jucătorilor respectivi la o competiție internațională, în compania celor mai valoroși reprezentanți ai tenisului de masă juvenil din Bulgaria, Cehoslovacia, R.D. Germană, Polonia, Ungaria și Uniunea Sovietică. Sportivii noștri au fost asistați de antrenorii **Mihai Bledea și Doina Badi.**

Stop cadru „PROFESORUL" CAILOR-PUTERE

O dată cu noul titlu de campion mondial la F-1, francezul Alain Prost a intrat definitiv printre legendele, mereu frumoase, ale automobilismului. Numără acum 3 cununi supreme (precedentele în '85 și '86), egalînd predecesori iluștri, precum Jack Brabham ('59, '60, '66), Jackie Stewart ('69, '71, '73), Niki Lauda ('75, '77, '84), Nelson Piquet ('81, '83, '87). Anul acesta însă, succesul a fost mult mai greu de obținut, în primul rînd pentru că Prost n-a avut în coechipierul său de la McLaren, Ayrton Senna, un coleg și, implicit, un ajutor pe pistă și în afara ei. Mai mult, lupta dintre cei doi protagoniști s-a dat, adesea, „la baionetă", așa cum s-a sugerat în lumea, mereu prea puțin loială, a automobilismului. Prost a acuzat chiar pe tehnicienii săi, același cu ai lui Senna (?!), de a-l fi favorizat, neregulamentar, pe acesta din urmă (la 6 septembrie, la sfîrșitul Marelui Premiu al Italiei, Prost afirma că echipa tehnică a „băgat" 20 de cai-putere în plus în motorul sud-americanului!). În consecință, încă înainte de momentul atribuirii titlului, pilotul francez a anunțat ruptura cu McLaren în favoarea firmei italiene Ferrari. Iar de la anunțarea divorțului, a „mers" lejer, la Escoril (în Portugalia) și la Jerez (în Spania), la adăpostul punctelor deja obținute și, deși n-a cîștigat în Japonia, a urcat definitiv pe treapta cuvenită campionului lumii, Ayrton Senna fiind descalificat din cauza unei depășiri „sinucigașe" — s-a spus — care a periclitat grav atît viața sa, cît și pe a... lui Prost!

Că Alain se numără deja printre cei mai buni piloți ai tuturor timpurilor e clar: deține recordul victoriilor în mari premii (39) și pe al numărului de puncte (592,5), pierzînd, în plus, de două ori, la mustață, titlul mondial, în 1983 și 1988. Cum va împlini 33 de ani la 24 februarie viitor (este căsătorit, are un fiu de 8 ani), „Profesorul" — așa-l supranumesc colegii și apropiații — are toate șansele să corecteze serios aceste recorduri. Și să le facă aproape imposibil de egalat în viitor, în ciuda oricăror progrese pe care bolizii de Formula 1 le vor înregistra în mod obligatoriu.

Radu TIMOFTE

„CUPA MONDIALĂ" LA VOLEI (f)

TOKIO, 8 (Agerpres). În capitala Japoniei au început întrecerile „Cupei Mondiale" la volei feminin, competiție care reunește cele mai bune opt echipe din lume. Iată rezultatele înregistrate în prima zi: U.R.S.S. — Coreea de Sud 3—0 (12, 13, 3); Japonia — Canada 3—1 (—13, 6, 11, 8); Cuba — Peru 3—0 (8, 2, 8); R.P. Chineză — R. D. Germană 3—0 (9, 1, 5).

● Rezultate înregistrate în primul tur al cupelor europene de volei feminin :

Cupa Campionilor Europeni : Eczacibasi Istanbul — CJD Feuerbach 1—3 ; **R.C.** Paris — Uppsala 3—0 ; **Avero** Sneek — Leixoes 3—0 ; Ionikos Atena — Mladost Zagreb 3—0; Stal Bielsko Biala — Dinamo Tirana 1—3; Temse Dames — Medina 2—3 ; AEL Limassol — Vasas Budapesta 0—3; UF Holte — Adscreen Kyle 3—0; Montana Lucerna — VC Londra 3—0;

Cupa Cupelor : KFUM Oslo — Telegas Viena 3—0; Pezoporikos Larnaca — VC Bonneweg 1—3 ; Tongeren — Estrelas Avenida 3—0 ; Uni Basel — Paloma Branik 3—2 ;

Cupa Confederației Europene : TSC Berlin — Panathinaikos Atena 3—1 ; Olympias Nicosia — Akademik Varna 0—3; Bayern Lohhof — Radnicki Belgrad 3—1; Gunes Sigorta — CV Tenerife 3—0; Steaua Roșie Belgrad — Orbita Zaporoje 0—3 ; Wustenrot Salzburg — Emlaban Ankara 0—3 ; Espanol Barcelona — Elite Geneva 1—3; Akademik Sofia — Zaon Atena 3—0; Kardavo Kortrijk — VC Schwerte 1—3 ; Longa Lictenwoorde — Alba Volan Szekesfehervar 3—1.

FOTBAL internațional

CAMPIONATUL Austriei continuă sub semnul unor mari surprize. După 18 etape, pe primele două locuri se află F.C. Austria Viena și F.C. Tirol — ambele cu cîte 27 de puncte. F.C. Tirol, echipa antrenată de Ernst Happel, a suferit prima înfrîngere în acest sezon, în fața lui Wiener Sport-Club, care a cîștigat cu 1—0, prin golul marcat de Gretschnig. Alte două rezultate puțin scontate : Rapid Viena — F.C. Austria 5—2 și Admira Wacker — Grazer A.K. 5—0. Rodax (Admira) a înscris două goluri, avînd acum la activ 22 de puncte. Alte rezultate : Steyr — Austria Salzburg 1—2, Sturm Graz — Krems 0—0, St. Polten — Vienna 2—1.

DERBYUL scoțian a programat, în etapa a 12-a, meciul dintre Glasgow Rangers și Celtic Glasgow, încheiat cu victoria lui **Rangers** cu 1—0, aceasta trecînd în fruntea clasamentului, cu 15 p, urmată de **Aberdeen,** 1—1 cu F.C. Dundee, în deplasare, tot cu 15 p, dar cu un golaveraj inferior. Alte rezultate : Dunfermline — Dundee United 1—1, Hibernians — Midlothian 1—1, St. Mirren — Motherwell 2—2.

ÎN Belgia (et. 11). F.C. Malines — Anderlecht 0—0, Gand — Lokeren 0—0, F.C. Bruges — Anvers 0—2, Lierse — Waregem 2—0, Beveren — Liège 2—1, Standard Liège — St. Trond 2—1, Courtrai — Cercle Bruges 0—3, Charleroi — Beerschot 4—0. În clasament : **Anderlecht** 19 p, **F.C.** Malines 17 p, Cercle Bruges, F.C. Bruges și Anvers cu cîte 15 p.

MECIURILE din etapa a 12-a a campionatului Bulgariei : Cernomoreț Burgas — Sliven 3—0, Lokomotiv Gorna Oreahoviția — Botev Vrața 2—0, Lokomotiv Plovdiv — Sredeț Sofia 2—2, Dunav Ruse — Trakia Plovdiv 1—0, Pirin Blagoevgrad — Slavia Sofia 0—0, Lokomotiv Sofia — Etîr Tîrnovo 4—2, Vitoșa Sofia — Beroe Stara Zagora 2—1. În clasament continuă să conducă Sredeț 20 p, urmată de **Cernomoreț** și **Slavia,** cu cîte 15 p.

LA YAOUNDE, în meci retur pentru semifinalele Cupei Campionilor Africii echipa locală Tonnerre a terminat la egalitate 2—2 (0—0) cu Raja Casablanca. Învingători în primul joc cu 2—0, fotbaliștii din Casablanca s-au calificat în finala competiției.

ÎN TURNEUL ce se desfășoară în Kuweit, selecționata Guineei a terminat la egalitate, 1—1 (0—1), cu formația Iranului. În ziua a doua, Irak — Iran 0—0.

ÎN CAMPIONATUL European pentru juniori, la Istanbul, echipele Turciei și Ungariei au terminat la egalitate : 0—0.

TURNEUL FINAL AL DACIADEI LA BOX

(Urmare din pag. 1)

de-acum, că Savu domina disputa și că va cîștiga înainte de limită, ceea ce s-a și întîmplat. În ultimul minut al primei reprize, arbitrul a dictat abandonul lui Buș.

Meciul categoriei a avut loc între doi foști componenți ai lotului național **Vasile Citea** (Nicolina Iași) și **Mircea David** (Muscelul). Ambii se cunoșteau foarte bine și disputa lor a fost dură, dar dusă sub semnul unor frumoase cunoștințe tehnice. Citea a acționat mai calm, și a lovit mult mai clar, iar David a „mimat" că are mai des inițiativa. Judecătorii au apreciat însă eficacitatea lui Vasile Citea care ni se pare singurul „mijlociu mic" în stare să-i pună probleme dinamovistului Rudel Obreja, în drumul acestuia spre un nou titlu de campion.

O mare dezamăgire pentru antrenorul dinamovist **Teodor Niculescu :** comportarea elevului său **Vasile Damian,** unul dintre marii favoriți la categoria semigrea. Departe de o formă care să justifice speranțele puse în el, Damian și-a deziluzionat suporterii, cedînd în fața lui **Viorel Neagu** (C.S. Brăila). Deși dezavantajat de alonja adversarului său, Neagu a găsit mai ușor soluția de a puncta cu precizie și eficacitate, obținînd o meritată victorie și prin aceasta anunțîndu-se ca pretendent cu șanse apreciabile la titlu. Damian, de calitățile căruia s-au legat multe dintre speranțele antrenorilor de la club și de la lot, ne-a dezamăgit din nou. Curajul deosebit demonstrat de tînărul de 19 ani **Daniel Lingurici** (Pandurii Tg. Jiu) nu a fost suficient pentru a-l depăși pe campionul „semigreilor" **Mihai Vasilache** (IMG București). Partida celor doi a debutat surprinzător, cu un k.d. al... campionului, după care, însă, tehnica superioară a lui Vasilache și-a spus cuvîntul : Lingurici a recepționat în plină figură 99% din directele adversarului, cedînd prin abandon cu puțin înainte de finalul meciului.

Boxerii de categorie muscă ne-au oferit cele mai frumoase meciuri în gala de seară, **Nicolae Aliuță** (Steaua) a primit o replică viguroasă din partea lui **Ovidiu Dragomir** (Prahova Ploiești), care și-a apărat șansele cu o ambiție deosebită. Cu un bagaj de cunoștințe tehnice mai bogat, Aliuță a punctat mai mult și mai clar, obținînd decizia la puncte. „Puncheurii" categoriei, **Zoltan Lunca** (C.S.M. Reșița) și **Florin Manea** (Autobuzul București) au obținut aplauzele spectatorilor prin încercările lor de a se face... k.o. Nu a reușit, însă, nici unul, reșițeanul primind decizia pe merit pentru plusul de puncte pe care l-a acumulat, după un meci curat în care arbitrul din ring, Ion Damian, a fost... un simplu spectator. Felicitări sportivului **Marin Vișan** (Oțelul Tîrgoviște) care, la 33 de ani, ne-a oferit două reprize frumoase și echilibrate în compania tînărului de 19 ani **Petrică Paraschiv** (Rapid), unul dintre candidații cu pretenții la titlu. Cum era de așteptat, Paraschiv a învins la puncte.

REZULTATE TEHNICE

Mijlocie mică : R. Obreja (Dinamo) b.ab. 2 Ad. Miclea (Met. Plopeni), **R. Savu** (AEM Tim.) b.ab. 1 Ad. Buș (Motorul Arad), **E. Constantinescu** (Voința ASA Buzău) b.p. S. Alvădanei (Metalurgistul Sadu)), **V. Citea** (Nicolina Iași) b.p. M. David (Muscelul) ; **semigrea : V. Neagu** (C.S. Brăila) b.p. V. Damian (Dinamo), **Gh. Porfir** (U.M. Tim.) b.p. V. Enescu (Met. Plopeni), **M. Ștefan** (Steaua) b.p. I. Mihai (U.M. Tim.), **M. Vasilache** (IMG Buc.) b.ab. 3 D. Lingurici (Pandurii Tg. Jiu) ; **supergrea : G. Tentea** (CSM Cluj-Napoca) b.ab. 1 V. Ionescu (Prahova A.S.A. Ploiești), **St. Bîrleanu** (Met. Hunedoara) b.k.o. 2 P. Golumbeanu (Timpuri Noi Buc.). **muscă : N. Aliuță** (Steaua) b. p. O. Dragomir (Prahova Ploiești), **C. Bîtcă** (Progresul Brăila) b. ab. 2. T. Ene (CFR Craiova), **Z. Lunca** (CSM Reșița) b. p. Fl. Manea (Autobuzul Buc.), **P. Paraschiv** (Rapid) b. p. M. Vișan (Oțelul Tîrgoviște) ; **pană : N. Talpoș** (Dinamo) b. p. L. Vasile (Victoria Buc.), **L. Doroftei** (Prahova Ploiești) b. p. G. Oprișor (Voința Craiova), **O. Stoica** (Constructorul Buc.) b. p. C. Oprea (Metalul Rm. Vîlcea), **V. Tivădar** (Voința Satu Mare) b. p. V. Nistor (Foresta Fălticeni) ; **ușoară : V. Mihăilă** (Steaua) b. p. R. Marcoci (Steagul Roșu Brașov), **I. Constantin** (Vagonul Caracal) b. p. D. Gherasim (CSM Borzești), **V. Morovan** (Carbochim Cluj-Napoca) b. ab. 2 **F. Schuller** (Automecanica Mediaș), **R. Szilagi** (UNIO Satu Mare) b. p. B. Melinte (CS Botoșani) ; **supergrea : T. Pîrjol** (Victoria București) b. k. o. 1 G. Manolache (FEPA 74 Bîrlad), **A. Țiucă** (Tractorul Brașov) b. ab. 3 P. Petre (Metalul Bocșa).

Redacția și administrația cod 79778 București, str. V. Conta 16 tel. 11.79.70. și 11.50.59; coresp. 10.34.60; interurban 437; telex 10 350 romsp. Telefax: (90) Nr. 11.60.33 Pentru străinătate abonamente prin Rompresfilatelia, sectorul expor-import presă P.O.B. 12-201 telex 10376, prsfir București, Calea Griviței nr. 64-66 10 369. Tiparul I.P. „Informația"

Bibl... Județeană

REALEGEREA TOVARĂȘULUI NICOLAE CEAUȘESCU, LA CEL DE AL XIV-LEA CONGRES, ÎN SUPREMA FUNCȚIE DE SECRETAR GENERAL AL PARTIDULUI — OPȚIUNE ISTORICĂ, DE INIMĂ ȘI CONȘTIINȚĂ A ÎNTREGULUI NOSTRU POPOR

Într-o atmosferă vibrantă, dind expresie deplinei unități în jurul partidului, al secretarului său general, angajării ferme de a înfăptui hotărîrile ce vor fi adoptate de marele forum al comuniștilor, ieri s-a desfășurat,

Proletari din toate țările, uniți-vă!

Sportul

ZIAR AL CONSILIULUI NAȚIONAL PENTRU EDUCAȚIE FIZICĂ ȘI SPORT

ANUL XLV — nr. 12 403 | 4 PAGINI — 50 BANI | Vineri 10 noiembrie 1989

În prezența tovarășului NICOLAE CEAUȘESCU,

CONFERINȚA ORGANIZAȚIEI DE PARTID A MUNICIPIULUI BUCUREȘTI

Tovarășul Nicolae Ceaușescu, secretar general al Partidului Comunist Român, președintele Republicii Socialiste România, a participat, joi, 9 noiembrie, la lucrările Conferinței organizației municipale de partid București, desfășurată în pregătirea Congresului al XIV-lea al partidului.

Mii de bucureșteni au venit încă din primele ore ale dimineții în apropierea Radiodifuziunii, în a cărei sală s-au desfășurat lucrările conferinței municipale de partid, pentru a exprima secretarului general al partidului sentimentele de nețărmurită stimă, prețuire și recunoștință față de grija statornică ce o poartă dezvoltării necontenite a Capitalei, a întregii țări, creșterii calității vieții poporului nostru.

Mîndri de remarcabilele succese obținute în dezvoltarea economico-socială a Capitalei, în înfrumusețarea continuă a marelui oraș, cei prezenți au scandat cu înflăcărare „Ceaușescu și poporul!", „Ceaușescu — P.C.R.!", „Ceaușescu reales la al XIV-lea Congres", susținînd astfel, cu toată căldura, dorința ce însuflețește milioanele de inimi și conștiințe ale țării, ca la înaltul forum comunist tovarășul Nicolae Ceaușescu să fie reînvestit în funcția de secretar general al Partidului Comunist Român.

Acestor sentimente de aleasă prețuire a tuturor fiilor patriei față de tovarășul Nicolae Ceaușescu le-au dat o emoționantă expresie și grupurile de pionieri și șoimi ai patriei, de tineri și tinere care i-au oferit buchete de flori.

Apariția tovarășului Nicolae Ceaușescu la prezidiul conferinței a fost salutată de participanți cu mare însuflețire, cu entuziaste manifestări de bucurie, cu puternice aplauze, urale și ovații. S-a scandat fără întrerupere numele partidului, al secretarului său general, căruia și în acest cadru i-a fost adus omagiul fierbinte al comuniștilor, al tuturor locuitorilor Capitalei.

În această vibrantă atmosferă, proprie evenimentelor la care participă conducătorul iubit al partidului și statului nostru, au început și s-au desfășurat lucrările Conferinței organizației municipale de partid București.

În prezidiul conferinței au luat loc, de asemenea, muncitori, cadre de conducere din unități economice și de cercetare, oameni de știință și cultură, activiști ai organizației de partid a Capitalei.

În sală, alături de delegații la Conferință, erau prezenți, ca invitați, membri ai C.C. al P.C.R. și ai guvernului, membri ai conducerii unor ministere, altor organe centrale, numeroși oameni ai muncii din întreprinderi și instituții bucureștene.

Deschizînd lucrările conferinței, tovarășul Barbu Petrescu, prim-secretar al Comitetului municipal București al P.C.R., a spus:

„Mult stimate și iubite tovarășe Nicolae Ceaușescu,

Stimați tovarăși delegați și invitați,

Vă rog să-mi permiteți ca, în numele delegaților și invitaților la Conferința de partid a municipiului București, al tuturor comuniștilor și oamenilor muncii din Capitală, să salutăm cu nemărginită bucurie, cu profundă recunoștință, prezența la lucrările conferinței a genialului strateg și ctitor al României socialiste moderne, strălucit militant revoluționar al partidului, al mișcării comuniste și muncitorești internaționale, personalitate proeminentă a lumii politice contemporane, luptător neobosit pentru cauza socialismului și comunismului, a păcii și colaborării între popoare, cel mai iubit fiu al națiunii, marele Erou între eroii neamului, secretarul general al partidului, președintele Republicii, tovarășul Nicolae Ceaușescu.

Este o deosebită cinste pentru noi să vă exprimăm, mult stimate și iubite tovarășe secretar general, și cu acest prilej, sentimentele de dragoste fierbinte, de aleasă prețuire și profund respect pentru eroica activitate revoluționară pe care o desfășurați de aproape șase decenii în slujba împlinirii supremelor aspirații ale poporului român de libertate națională și socială, de edificare socialistă și comunistă a patriei și să vă aducem un vibrant omagiu pentru nobila și generoasa dumneavoastră contribuție la devenirea Capitalei ca o minunată ctitorie a celei mai de seamă epoci a țării, epoca de aur pe care, cu nemărginită recunoștință față de genialul ei strateg și făuritor, o numim „Epoca Nicolae Ceaușescu".

Exprimînd voința nestrămutată a comuniștilor, unanim afirmată cu prilejul adunărilor și conferințelor de dare de seamă și alegeri, și în deplin consens cu gîndurile și simțămintele tuturor oamenilor muncii din Capitală, vă rugăm să ne permiteți să dăm glas hotăririi noastre de a susține cu înflăcărare istorica propunere a Comitetului Central al partidului privind realegerea dumneavoastră, mult iubite și stimate tovarășe Nicolae Ceaușescu, la Congresul al XIV-lea, în suprema funcție de secretar general al Partidului Comunist Român, chezășia împlinirii marilor noastre idealuri revoluționare și umaniste, a propășirii țării pe drumul înfăptuirii pe pămîntul României a visului de aur — comunismul".

Expresia de conștiință și inimă a acestei opțiuni istorice, manifestată, în numele comuniștilor din cel mai mare centru economic, științific și cultural al țării, de delegați, s-a regăsit în adoptarea, într-o atmosferă însuflețită, de vibrant patriotism, a Hotăririi Conferinței organizației municipale de partid a Capitalei cu privire la realegerea tovarășului Nicolae Ceaușescu în suprema funcție de secretar general al Partidului Comunist Român.

Timp îndelungat, delegații și invitații prezenți la lucrările conferinței au scandat cu înflăcărare „Ceaușescu reales la al XIV-lea Congres!", manifestîndu-și deplina încredere în partidul nostru comunist, dorința profundă de a avea pe mai departe în fruntea partidului pe conducătorul iubit și stimat, tovarășul Nicolae Ceaușescu, asigurîndu-se astfel înaintarea neîntreruptă a României pe noi culmi de progres și civilizație.

Avînd înaltul privilegiu de a-și desfășura lucrările în prezența celui mai strălucit fiu al poporului, secretarul general al partidului, președintele Republicii, tovarășul Nicolae Ceaușescu, se subliniază în darea de seamă a Comitetului municipal București al P.C.R. — conferința consacrată analizei întregii activități de la alegerile precedente pînă în prezent și adoptării măsurilor necesare perfecționării continue a muncii politice și organizatorice, se constituie într-un moment de însemnătate deosebită pentru comuniști, pentru toți oamenii muncii din Capitală, angajați plenar în înfăptuirea hotăririlor Congresului al XIII-lea și Conferinței Naționale, a mărețului program de muncă și luptă al partidului.

În darea de seamă se relevă că, acționînd sub directa îndrumare a organelor și organizațiilor de partid, colectivele muncitorești din Capitală au realizat, de la începutul cincinalului, o producție marfă suplimentară în valoare de 16 miliarde lei. Pe zece luni din acest an, s-a realizat peste prevederi o producție marfă industrială de aproape 4,2 miliarde lei, întregul spor fiind obținut pe seama creșterii productivității muncii. Succese importante au fost înregistrate în realizarea producției de export și a exportului. S-au redus cheltuielile totale la 1 000 lei producție marfă și au fost obținute importante economii de materiale, combustibil și energie. Aplicîndu-se principiile mecanismului eco-

(Continuare în pag. a 4-a)

Turneul final al Daciadei la box

MECIURI STRÎNSE ÎN PRIMELE SEMIFINALE

Ringul instalat la Palatul sporturilor și culturii din Capitală continuă să atragă numeroși iubitori ai sportului cu mănuși, pasionați de disputele prilejuite de **Turneul final al Daciadei**. Cursa spre titlurile de campioni a intrat în faza fierbinte a semifinalelor, învingătorii din reuniunile programate joi și vineri asigurîndu-și un loc în programul galei finale, de duminică dimineață. Jumătate dintre finaliști au fost desemnați aseară, primul dintre ei fiind... **Francisc Vaștag**. Neprezentîndu-se, adversarul său, **Gheorghe Oprea** (Metalul Rm. Vîlcea), a considerat, poate, că pentru cei aproape 19 ani ai săi ar fi o... îndrăzneală prea mare să înfrunte un campion mondial.

Cea dintîi gală semifinală a început furtunos, cu un k.d. petrecut la cîteva secunde după primul gong. „Semimuscа" **Florin Hîrcea** (C.S.M. Drobeta Tr. Severin) a reușit un croseu de dreapta la figură, expediindu-l la podea pe **Ionel Ciobanu** (Pandurii Tg. Jiu). Acesta din urmă a reluat lupta dar, vădit marcat de lovitura primită, a avut o replică anemică. **Hîrcea** atacă cu lovituri puternice și-și trimite din nou adversarul la podea în rundul secund, determinîndu-l pe arbitru să oprească lupta. Hîrcea a obținut astfel calificarea în finală. Plusul de experiență al dinamovistului **Adrian Amzer** i-a permis acestuia să... ciupească un infim avantaj de puncte în fața lui **Marian Ciocioiu** (Rapid). Stelistul **Relu Nistor**, fost campion al „cocoșilor", a obținut o victorie mult mai ușoară decît ne așteptam în fața lui **Liviu Ielcean** (Pandurii Tg. Jiu). Un meci foarte frumos l-au oferit însă ceilalți semifiniaști ai categoriei: **Adrian Mărcuț** (Steaua) și **Valentin Dumitru** (Mecanică Fină Buc.). A fost, de fapt, o autentică finală. După o luptă entuziasmantă dusă în ritm rapid din primul pînă în ultimul minut, Mărcuț a primit decizia de învingător, fără ca adversarul său să fie mai puțin merituos în oferirea acestui spectacol. Campionul „semiușorilor", **Daniel Măeran** (Steaua), a început furtunos meciul său cu **Gigi Moise** (C.S. Brăila), pe care l-a expediat la podea în pri-

(Continuare în pag. a 4-a)

Sportul — cadru propice formării omului nou

„CÎNTAREA ROMÂNIEI" ȘI „DACIADA", AMPLE MANIFESTĂRI DE CULTIVARE A CELOR MAI ÎNALTE CALITĂȚI MORALE

În urmă cu mai bine de un deceniu, **din inițiativa secretarului general al partidului, tovarășul NICOLAE CEAUȘESCU**, erau ctitorite două acțiuni de anvergură națională, menite să coopereze în cadrul vastului și complexului proces de formare a omului nou: **Festivalul muncii și creației „Cîntarea României" și competiția polisportivă „Daciada".** Și una, și cealaltă purtau, așadar, pecetea aceluiași spirit novator, emanau din aceeași viziune revoluționară avînd mereu ca punct de referință, situat în chiar centrul preocupărilor, **omul.**

În timp, Festivalul „Cîntarea României" a devenit o mare scenă, deschisă tuturor, chemătoare pentru tot ceea ce se exprimă ca talent artistic, ca înclinație spre frumos ori ca pasiune față de știință și tehnică în realitatea nouă a țării. Festivalul se configurează astăzi — perfecționîndu-se mereu — ca un „șantier" al timpului liber în care se întreține starea de creație, ca mod angajat și angajant de a fi (și) producător de bunuri spirituale, cu efect educativ în plan individual și colectiv, cu consecințe prezente și viitoare în ridicarea gradului general de cunoaștere, de pregătire științifică și tehnică, de cultură și civilizație al întregului popor.

Cealaltă acțiune de amploare națională, Daciada, mobilizează energiile și pasiunile vîrstelor, pe un alt teren, și anume acela al activității de educație fizică, al practicării sportului și turismului, în beneficiul propriei sănătăți, pentru fortificarea organismului, ca și pentru refacerea, prin modalități active și recreative, a forței de muncă. Pe marea arenă a Daciadei, cei tineri și foarte tineri, ca și cei „mereu tineri" se întrec, în nenumărate competiții, și cu intenția de a-și dovedi calitățile specifice, nu arareori și talentul, într-o disciplină sportivă. Stimulînd acest talent în mii și mii de cazuri, Daciada a devenit o largă mișcare a sportului românesc, în cadrul căreia cei mai mulți participanți încearcă să-și depășească „propriile limite". Acest „Citius, Altius, Fortius" de masă are repercusiuni certe, verificabile și verificate, asupra a ceea ce înseamnă, de fapt, vitalitatea națiunii, vigoarea poporului nostru. **Cu o minte sănătoasă într-un trup sănătos, „de la tinerețe pîn-la bătrînețe", într-o prelungire datorată și practicării culturii fizice de masă, omul muncii poate face mai mult, mai bine și mai frumos.**

În Mesajul adresat Conferinței pe țară a mișcării sportive, secretarul general al partidului, tovarășul Nicolae Ceaușescu, formula o indicație de o deosebită însemnătate pentru cele două acțiuni de masă, referindu-se la necesitatea corelării lor permanente, în dublă perspectivă. **Marea scenă a Festivalului „Cîntarea României", ca și marea arenă a „Daciadei" sînt în fond, planuri ale aceleiași realități de zi cu zi, amîndouă constituindu-se într-un cadru concret de cultivare a celor mai înalte virtuți morale contribuind efectiv la formarea omului nou, constructor al socialismului și comunismului.**

Bibliot[illegible]a județeană

BINOMUL performanței

MEREU LA ÎNĂLȚIME...

De vorbă cu atleta Alina Astafei și antrenorul ei, Constantin Dumitrescu

Într-un număr recent al revistei slovace „Start '89", din Bratislava, s-au publicat două pagini, color ilustrate, de prezentare a tinerei performere române **Alina Astafei**, una din cele mai mari promisiuni ale săriturii în înălțime pe plan internațional, revelație a acestui prim an postolimpic. Astfel, prin intermediul unui dialog cu atleta noastră și cu antrenorul ei, **Constantin Dumitrescu**, cartea lor de vizită, oglindă a unui real binom al performanței, a prins contur publicistic, sub un titlu sugestiv: **„Privind în sus"...**

Ați văzut revista, vă place titlul ? La cine anume din voi se referă această metaforă ? — ne adresăm celor doi „factori" prezenți la un antrenament cotidian, acum, cînd sezonul în aer liber a rămas o amintire.

„N-am văzut-o, poate ne-o arătați dumneavoastră, dar, chiar și așa, ne place titlul..." răspunde Alina Astafei, cu sfiala pe care i-o cunoaștem încă din anii copilăriei și care, iată, n-a părăsit-o (ce-i rău în asta?) nici după ce a pășit peste pragul senioratului și al afirmării internaționale.

„Cînd ai 20 de ani și aspiri să-ți depășești propriile recorduri naționale — 2,00 m în aer liber, egalat în vară, și 1,96 m în sală, stabilit în primăvara acestui an —, ceea ce ar însemna alte cifre de referință în topul mondial al probei, este clar că figura de stil la Alina se referă", completează răspunsul antrenorul Constantin Dumitrescu, cu aceeași modestie pe care i-o cunoaștem de ani buni și care-l definește pe acest serios și avizat tehnician, cel care descoperă cu răbdare și pasiune calitățile tinerelor talente din școli pentru a le ridica la performanță înaltă, din copilărie, mult mai sus decît înălțimea vîrstei lor. Prin multă muncă și rigoare, inoculîndu-le dragostea pentru acest frumos, spectaculos și formativ sport care este atletismul, prima disciplină olimpică.

Dar dumneavoastră, tovarășe Constantin Dumitrescu — fost campion al țării la săritura în înălțime, profesor și antrenor de la C.S. Școlar 3 Steaua, căutînd cele mai bune și mai adecvate metode de pregătire și lansare a acestor candidate la înalte performanțe, așternînd în planurile de antrenament și în orele de nesomn gînduri și speranțe, exprimate în cifre seci (acesta-i atletismul, în ultimă instanță !) — au te regăsești în această privire spre înălțimi ?

„Știu eu? Poate că da, în măsura în care te regăsești în rezultatele elevului tău, în notele mari pe care le ia la diferitele examene ale vieții, începînd cu școala și terminînd cu atletismul. Alina a fost, în 1988, campioană și recordmenă mondială de junioare (2,00 m), în acest an a urcat pe podium la marea majoritate a concursurilor de anvergură la care a participat: **„Europene-**

le" de sală (I — 1,96 m), **Cupa Europei** (I — 2,00 m), **Cupa Mondială** (III — 1,94 m), **Universiada** (I — 1,91 m), dar a și promovat cu succes în anul III la I.E.F.S. Deci, în aceste rezultate..."

Ne-ai rugat, Alina, să nu-ți solicităm pentru fotografie efectuarea unei sărituri. De ce, ești cumva obosită în acest final de sezon ?

„Nu vreau să-mi fure adversarele secretul performanței ! Glumesc, desigur, acest secret fiind unul singur: deplina înțelegere între sportiv și antrenor, încrederea în propriile lor capacitate și în primatul muncii riguroase, grija cu care este înconjurat sportivul. Și, în această ultimă problemă, aș dori foarte mult ca la clubul Steaua, sub culorile căruia concurez, să mă bucur de statutul unui atlet... senior ! Iar în privința săriturii pentru fotografie, după o solicitantă sesiune de examene la facultate abia am reluat pregătirea, asa încît „specificul" n-a ajuns la ordinea zilei".

Cum îți apreciezi linia rezultatelor din acest an, primul din noul ciclu olimpic ?

„Ca o continuare firească a pregătirii începută acum 11 ani, sub îndrumarea profesorului meu, Constantin Dumitrescu, adică cîfră lîngă cîfră, nu ca pentru o adunare, ci urmărind o anume dinamică. Primul obiectiv al marii performanțe l-am atins — 2 metri — încă din anul olimpic 1988, iar în acest an am repetat, în aer liber, rezultatul. Ce va urma ? Mai bine să vă spună tovarășul profesor, că dinsul este autorul planului de perspectivă..."

Paul SLĂVESCU

În Campionatul Republican de lupte libere pe echipe

O EVIDENTĂ CREȘTERE VALORICĂ A NOII GENERAȚII

La sfîrșitul săptămînii trecute, sala de atletism de la Complexul sportiv „23 August" din Capitală a găzduit turneele finale ale Campionatelor Republicane de lupte pe echipe. În primul semestrul nu-am ocupat de luptele greco-romane. De data aceasta ne vom referi la întrecerile celor mai bune 12 echipe din țară la stilul liber.

Asa cum apreciam și în cronică, sortii au fost „capricioși" cu unele dintre participantele la turneul final. De pildă, într-una dintre cele două grupe au fost incluse mai multe echipe care aspirau — cu pretentii justificate — la locuri fruntase în clasamentul final. Spre exemplu, în timp ce în grupa A Rapid București (o fost singura formatie mai puternică (ea a și cîștigat, cum se spune, „la pas" toate întîlnirile: cu scoruri care ne scutesc de comentarii suplimentare : 27—12, 23—16, 32—5, 26—13, 22—16), aspirantă la un loc pe podiumul de premiere, în grupa B situația a fost cu totul alta. Alături de Steaua, multipla campioană a țării, au concurat **Dinamo Brașov** (în repetate rînduri clasată pe locul secund), **Vulcan București** (o echipă puternică, învingătoare în trei dintre cele cinci partide susținute în grupă), Hidrotehnica C.S.S. 2 Constanța (formație în rîndul căreia se află sase juniori în plină afirmare), **C.A.L. Tg. Jiu** și **Lemnarul Odorhei** (echipe cu prestații apreciabile pe întreg parcursul competiției).

În aceste condiții, nici nu este de mirare faptul că două dintre componentele acestei grupe (Steaua și Dinamo Brașov) au reușit să urce pe podiumul de premiere, ocupînd locurile I și, respectiv, al III-lea. Și mai grăitor în acest sens este faptul că întîlnirea dintre echipele clasate pe locurile 2 în cele două grupe — cea dintre **Dinamo Brașov** și **C.S. Tîrgoviște** —, în urma căreia se decidea cea de-a treia concurentă care urca pe podiumul de premiere s-a încheiat cu victoria categorică (29—1) a formației din Brașov. Rezultatul reflectă destul de clar diferența de valoare dintre echipele două formații, ca și „incorectitudinea" sortilor.

Analizînd prestația finaliștelor Campionatelor Republicane de „libere", se poate desprinde concluzia — îmbucurătoare, de altfel — că constată o net creștere echilibrare valorică în rîndul celor mai bune echipe din țară, că există mai multe formații de forte sensibil egale, care aspiră la locurile frunțașe ale clasamentului. Pozitiv este și faptul că fenomenul s-a produs pe seama întăririi unor formații ca urmare a progreselor realizate de mai multi luptători tineri. Acestia au început să capete experiență competițională (în acest sens, campionatele pe echipe au fost foarte utile) și o dată cu aceasta, le-a sporit încrederea în fortele proprii, ei fiind capabili să-i infrunte cu cucuiă chiar și pe cei mai valorosi sportivi ai țării. Am urmărit cu satisfactie evolutiile unor tineri ca **Vasile Antoniu, Romică Rasovan, Dan Lungu, Horia Bologa** (Dinamo Brașov), **Dumitru Prefit, Octavian Tenț, Teodor Vlad** (Steaua), **Florin** și **Daniel Ioniță, Nicolae Ghiță, Cristian Poteraș, Ionel Baciu** (Rapid), **Gabriel** și **Laurențiu Ciucă, Ionel Marin, Gheorghe** Ciupercă (Hidrotehnica — C.S.S. 2 Constanța) ș.a. Lista remarcatilor ar putea continua. Este, trebuie să recunoaștem, și meritul tehnicienilor care i-au pregătit și i-au promovat cu curaj în primele garnituri : **Ion Iancău** (Dinamo Brașov), **Alexandru Geantă** și **Gheorghe Urian** (Steaua), **Stelică Popescu** (Rapid), **Kenan Izmail** și **Vasile Dusa** (Hidrotehnica — C.S.S. 2 Constanța). O situație asemănătoare s-a putut constata și la echipa Voința Cluj-Napoca (antrenori — **Aurel Suteu** și **Gelu Ursu**), care s-a calificat în turneul final incluzînd sapte sportivi juniori în formație. De fapt, acesta este drumul pe care trebuie să pornească toți antrenorii dacă doresc ca echipele lor din țară să nu să păstreze în secție (și în formație) sportivi plafonați cu care să cheltuiască inutil fondurile destinate progresului luptelor din țara noastră. De fapt, cu acest scop (rodarea" unor tineri talentați) a fost creat și mentinut în calendarul competițional intern, Campionatul Republican pe echipe.

Avem convingerea că noua formulă organizatorică (preconizată de federație) a celei mai mari competiții pe echipe a țării va conduce la o și mai mare eficiență în activitatea sportivă a luptelor. astfel ca progresul constatat azi în evolutia multor tineri luptători să fie continuu și să le permită acestora performante și pe plan internațional.

Mihai TRANCĂ

Însemnări dintr-o secție de ciclism

ÎNSCRIPIE PE O BICICLETĂ DE CURSE

Mai mu decît altădată, mîile de uzoieni înșirați de o parte și de alta ale Bulevardul Unirii, în așteptarea cavanei multicolore ce va să sîbă alici cap-compa în prima etapă a recentu Tur ciclist al României, e arătau nerăbdători să vindu-se sîuletele ar te pe ghidoane ale primir rutieri.

Din momentul în care crainicul cuntase numerele pe care le alergătorii, animatia avenise și mai vie. Sprint final al unei etape de 37 km, derulîndu-se electrizant, a smuls ropote de plauze și strigăte de încurajare adresate favoriților. Ele au sporit însă în intensitate cînd s-a apropiat de linia de sosire alergătorul cu numărul 41, Florin Stoa.

Tînărul e 18 ani, încheiînd în ace zi cursa odată cu plutonu era primul ciclist bucure participant în această re și prestigioasă competiție internațională.

Noi am ocotit însă încă de ieri să ziovim asupra acestei secvențe nu atît pentru valoa sentimentală a momentului cît datorită unei alte semnificații.

În urmă cu cinci ani, ziarul „Sportul" insera o notă purid titlul „Locde tineri debutează impresînd într-o cursă ciclistă...", marcînd incursiator un drum început de ctiva amatori entuziasti. Astăzi, iată, se poate vorbi și pe deplin de locuri de performanță.

Ne-am deplasat pentru detalii la Asociația sportivă „Feroviar". Și, o surpriză plăcută, el care se ocupă cu migală și pasiune de pregătirea unui numeros grup de tineri nu este altul decît Teodor Drăgan, binecunoscut în ciclismul românesc al anilor din urmă.

„Am găsit la Întreprinderea pentru producție industrială și construcții căi ferate multă ințelegere și sprijin. Ce-mi mai trebuia ca să mă apuc de treabă ?" ne spunea interlocutorul.

Și „meșterul" Drăgan a început investigațiile în vasta pepinieră pe care o reprezintă Liceul industrial al marii întreprinderi și școala profesională. Cu zîmbetul său cuceritor, permanent prezent pe chip, doldora de amintiri și întîmplări din propriile curse, ori din cele în care erau protagoniști Teodor Vasile, Mircea Romascanu ș.a., nu i-a fost greu să facă zeci de adepți. A ales cu grijă pe cei pe care îi „simtit" că pot deveni una cu șaua și ghidonul, ceilalti rămînîndu-i prieteni și sustinători ai secției.

În cei aproape doi ani de cînd acest inimos antrenor se ocupă de pregătirea unei echipe de juniori, mai marele secției s-a îmbogătit continuu. De la prima participare în „Cupa orașelor" (anul trecut), cînd a ocupat locul șase, echipa a fost prezentă la toate competițiile republicane, pe toate pe care le-a vizitat. De pe teren, nostri doreau confirmarea, pe fondul unui ascendent moral (victoria cu 3—1, de martii), în timp ce așteptăm și vizau, neîndoios, revanșa. Din acest dialog a rezultat un joc tranșant, în care fazele de poartă, cu precădere în prima repriză, se apropiau de frecventa stropilor de ploaie. S-a fucat „cu garda joasă" fără rabat de efort. Prima ocazie este a lui KOVACS (min. 8), pentru ca tot el să deschidă lista marcatorilor, în min. 18, fructificînd centrarea lui Niculescu. Nu se scurg nici 60 de secunde și asistăm la o fază „indigo", numiți fiind cei doi golgeteri ai acestei transverzăli. Munteanu are și el două intervenții oportune, în min. 20 și 21, iar Oajdea rezolvă în extremis, în min. 22, o fază critică. În min. 26, tinerii „tricolori" își mărese avantajul prin NICULESCU, după o bună angajare a lui Simedru. Peste trei minute, la o acțiune ar fi beneficiat de victoria directă. De asemenea, trebuie să subliniem că, în a doua jumătate a concursului, seniorii de la I.T.B. au fost lipsiți de aportul marelui maestru Florin Gheorghiu, plecat la un important turneu peste hotare, absentă care a cîntărit mult în balanta luptei.

La senioare, cumulul de valori al echipelor premiate (**Electromotor** : Cristina Foișor, Gertrude Baumstark ; **Sportul Studențesc** : Elisabeta Polihroniade, Gabriela Stanciu, Eugenia Ghindă ; **A.E.M.** : Dana Nuțu — revenire spectaculoasă a marii noastre în formația care a consacrat-o. Ligia Jieman) a creat un decalaj de 3 puncte între podium și locul al IV-lea.

La juniori, victoria formației Calculatorul a surprins, nu atît prin valoarea celor doi coechipieri, ambii cu titluri de campioni naționali individuali la activ, cît mai ales prin virsta fragedă a unui dintre acestia : Gabriel Schwartzman (a împlinit 13 ani chiar în timpul desfășurării concursului !). Gabriel, cu un actuțiat exceptional de 8,5 p (din 11), a evoluat fără complexe printre colegii mai mari (limita de virstă la juniori este de 20 ani) și a fost sprijinit ideal de harnica și talentata Viorica Ursuleac.

În încheiere, revenind la clasamentul general la mixt, remarcăm distanța parcă prea mare dintre nivelurile diviziilor A și B, diferență care, o dată cu creșterea bazei de masă, ar trebui să se micșoreze. Dintre noile promovate, doar I.A.T. s-a ridicat peste stacheta cerințelor eșalonului superior, celelalte două. Electromures și Petrolul (retrogradate alături de Electromagnetica) nereușind nici măcar o victorie de consolare, urmînd ca, anul viitor, să încerce o reintoarcere mai fructuoasă în prima grupă.

Parik STEFANOV

După etapa de miercuri din Cupa României

DOAR 5 REPREZENTANTE ALE EȘALONULUI SECUND MAI CONTINUĂ CURSA !

● Performerele zilei : Calculatorul București și Dermata Cluj-Napoca ● La polul opus, F.C.M. Progresul Brăila și Oțelul Galați ● Un condamnabil dezinteres față de o competiție cu vechi și frumoase tradiții

Miercuri s-a disputat o altă etapă în **Cupa României**, după care vor intra în competiție și cele 18 divizionare A. Surprizele, dacă le mai putem numi așa, s-au ținut lanț. Și de această dată, nu mai puțin de 7 dintre cele 12 formații din eșalonul secund au năpîrsit, de loc hîudabil, a doua competiție (ca amploare) a fotbalului nostru. Și cînd facem această afirmație, ne gîndim, în primul rînd, la **F.C.M. Progresul Brăila** (fidera seriei I). învinsă de C.S.M. Borzești, la **Oțelul Galați**, care în aceeași zi (și la aceeași oră) juca la Galați un neînsemnat „amical" cu Cerno More Varna din Bulgaria, trimitînd la Negrești echipa de juniori, ce a fost, bineînțeles, eliminată, la **C.F.R. Timișoara**, învinsă la scor de Electroputere Craiova, la **F.C. Maramureș**, care a pierdut la Bradul Vișeul de Sus, la **C.S.M. Vagonul Arad**, eliminată de Metalurgistul Cugir, la **I.C.I.M. Brașov**, care a pierdut în fața Metalului Plopeni, dar, mai ales, la Electromureș Tg. Mureș, depășită de Dermata Cluj-Napoca, formație care activează doar în campionatul județean. Amintind de reusita echipei clujene, trebuie să evidențiem și succesul echipei **Calculatorul**, care participă în Campionatul Onoare al Municipiului București și care s-a calificat în fața divizionarei C din Olteniță. În contrast cu cele sapte echipe amintite, celelalte cinci formații de Divizia B care au jucat miercuri, **Politehnica Iași, Rapid București, Pandurii Tg. Jiu, Strungul Arad** și **Unirea Alba Iulia**, chiar dacă au avut de înfruntat echipe de categorie inferioară, ambițioase și dornice de afirmare, și-au apărat cu ardoare sansele, decise de a urca în fața sezonului superioară a „Cupei", pentru a-și putea măsura fortele cu divizionarele A.

Nu putem încheia aceste rînduri fără a ne exprima încă o dată regretul că populara competiție, care este „Cupa României", ce alinează la startul ei toate echipele de pe teritoriul țării, lăsînd deschise tuturor portile afirmării, este tratată cu dezinteres de unii conducători și antrenori, care transformă, condamnabil, participarea la o astfel de competitie cu vechi și frumoase tradiții într-o simplă formalitate !

Gheorghe NERTEA

Iată și celelalte rezultate care au lipsit din numărul de ieri al ziarului nostru :

Spicul Coteana — Pandurii Tg. Jiu 0—1 (0—0). A marcat : **Paicu.**

Textila Cisnădie — Strungul Arad 1—2 (1—1). Au înscris : **Popovici,** respectiv **Ghițaș** și **Ujvari.**

Bradul Vișeul de Sus — F.C. Maramureș 2—1 (1—0). Autorii golurilor: **Botiz** și **Zubașcu,** respectiv **S. Sabău.**

Gloria Cornești — Unirea Alba Iulia 0—2 (0—2). Au marcat : **Tălnar** și **N. Popa.**

Calculatorul București — S.N. Oltenița 2—1 (2—0). Au înscris : **Cristea** și **Ghiță,** respectiv **Luiceanu.**

Partida Unirea Urziceni — Gloria Buzău se va disputa la 14 noiembrie.

În întîmpinarea Congresului al XIV-lea al partidului

O AMPLĂ COMPETIȚIE ÎN CAPITALĂ

În organizarea Consiliului Municipal pentru Educație Fizică și Sport se desfășoară în Capitală o amplă și interesantă competiție de fotbal dedicată celui de-al XIV-lea Congres al Partidului Comunist Român. În prima etapă a acestei competiții, la nivelul sectoarelor, au participat 120 de echipe de toate categoriile, pînă la cele de Divizia C, inclusiv. Cîștigătoarele etapei pe sector au devenit următoarele echipe : Sectorul 1 — **Laromet** ; Sectorul 2 — **Granitul** ; Sectorul 3 — **Chimistul** ; Sectorul 4 — **Progresul Soimii I.M.U.C.** ; Sectorul 5 — **Constructorul Metrou** ; Sectorul 6 — **Semănătoarea.** A-cestora li s-a adăugat echipa cîștigătoare a întrecerii organizate separat în rîndurile constructiilor, si anume **Olimpia.**

A urmat etapa pe Capitală, la care au luat parte mai întîi cîștigătoarele pe sectoare și care s-a soldat cu rezultatele : Progresul Soimii I.M.U.C. — Laromet 1—2, Chimistul — Semănătoarea 2—0 și Granitul — Constructorul Metrou 2—0. S-au disputat apoi alte două meciuri : Laromet — Chimistul 1—0 și Granitul — Olimpia 2—1. În finala acestei prime faze a etapei pe Capitală s-au întîlnit, deci, **Laromet** și **Granitul**, două meritoase echipe din campionatul categoriei Onoare. Meciul lor, disputat miercuri, s-a încheiat cu victoria netă a echipei Laromet, la scorul de 4—1.

În continuare, Laromet va participa, împreună cu cîteva dintre divizionarele B bucureștene, la cea de-a doua fază a etapei pe Capitală. Astfel, marți, 14 noiembrie, de la ora 14, pe terenurile primelor echipe, vor avea loc semifinalele competiției : **Laromet — Sportul „30 Decembrie"** și **Mecanică Fină — Autobuzul.** Cîștigătoarele din aceste două partide se vor întîlni joi, 16 noiembrie, de la ora 14, în finala **„Cupei Congresul al XIV-lea al P.C.R."**, pentru cucerirea trofeului. **(C. F.).**

NEDUMERIRILE UNOR SPECTATORI

SEMNAL

Am primit de curînd, la redactie, o scrisoare (semnată de un pasionat al fotbalului din Satu Mare, Radu Seucea, pe care din lipsă de spațiu, nu o putem reda în întregime. Ea se referă la aceeași veche problemă a arbitrajelor, readusă, din păcate, în atenție, de semnalările și luările de poziție (îndreptățite, se pare) ale tot mai multor spectatori și iubitori ai fotbalului. Iată, înșă, cîteva spicuiri din amintita scrisoare : **„...în etapa a III-a, la un meci disputat de Someșul Satu Mare acasă, am fost martorul unui arbitraj net părtinitor (în favoarea gazdelor), încît, sătmărean fiind, mi-a fost rușine de asa ceva ! Arbitrul a contribuit din plin la victoria Someșului, acordînd acestei echipe două penalty-uri absolut gratuite, ambele transformate. În timp ce oaspetii se zbăteau să joace, gazdele jucau mai mult nimic, dar au cîștigat (3—1), pe nedrept...". Sau : „În etapa a VIII-a (12 octombrie), la Mănătoarea 2—0 și Granitul — Constructorul Metrou 2—0. S-au disputat apoi alte două meciuri : Laromet — Chimistul 1—0 și Granitul — Olimpia 2—1. În finala acestei prime faze a etapei pe Capitală s-au întîlnit, deci, **Laromet** și **Granitul**, două meritoase echipe din campionatul categoriei Onoare. Meciul lor, disputat miercuri, s-a încheiat cu victoria netă a echipei Laromet, la scorul de 4—1.**

În continuare, Laromet va participa, împreună cu cîteva dintre divizionarele B bucureștene, la cea de-a doua fază a etapei pe Capitală. Astfel, marți, 14 noiembrie, de la ora 14, pe terenurile primelor echipe, vor avea loc semifinalele competiției : Laromet — Sportul „30 Decembrie" și **Mecanică Fină — Autobuzul.** Cîștigătoarele din aceste două partide se vor întîlni joi, 16 noiembrie, de la ora 14, în finala **„Cupei Congresul al XIV-lea al P.C.R."**, pentru cucerirea trofeului. **(C. F.).**

În meci revanșă al selecționatelor de juniori U.E.F.A. '93

ROMÂNIA — CEHOSLOVACIA 3-1 (2-1)

ROȘIORI, 9 (prin telefon). Partida revanșă dintre selecționatele U.E.F.A. '93 ale României și Cehoslovaciei n-a mai avut, de astă dată, un cadru optim de desfășurare, principalul „vinovat" fiind sicilitarea ploaie care n-a contenit nici un moment. Totuși, spre larma lor, cele două echipe au oferit numeroaselor și... inimoaselor umbrele din tribună, o dispută angajantă, ale cărei date erau diferite de primul joc. Pe de o parte, juniorii noștri doreau confirmarea, pe fondul unui ascendent moral (victoria cu 3—1, de martii), în timp ce oaspeții vizau, neîndoios, revanșa. Din acest dialog a rezultat un joc tranșant, în care fazele de poartă, cu precădere în prima repriză, se apropiau de frecventa stropilor de ploaie. S-a fucat „cu garda joasă" fără rabat de efort. Prima ocazie este a lui KOVACS (min. 8), pentru ca tot el să deschidă lista marcatorilor, în min. 18, fructificînd centrarea lui Niculescu. Nu se scurg nici 60 de secunde și asistăm la o fază „indigo", numiți fiind cei doi golgeteri ai acestei transverzăli. Munteanu are și el două intervenții oportune, în min. 20 și 21, iar Oajdea rezolvă în extremis, în min. 22, o fază critică. În min. 26, tinerii „tricolori" își mărese avantajul prin NICULESCU, după o bună angajare a lui Simedru. Peste trei minute, la o acțiune rioritate la apropae toate capitolele.

Arbitrul **C. Soresecu** (Pitești) a condus formatiile :

ROMANIA : Munteanu (min. 74 Gabor) — Barbir, NICOLAESCU, Constantinescu, Oajdea — Simedru (min. 70 Zamfir), Abrudan (min. 50 Anghel, min. 62 M. Marian), IACOB, KILIN — KOVACS (min. 72 Popa), NICULESCU.

CEHOSLOVACIA : Trabolik — Broda (min. 44 Kocurik), KOSTL, Antalovici, Volsik — Konvicka, Dujka, Chipik (min. 72 Danko), Bartos — SAVRNAK, Tornayi (min. 41 Bozek).

Adrian VASILESCU

● **FEDERAȚIA DE FOTBAL** ne-a comunicat că etapele a XII-a și a XIII-a ale Diviziei A se vor disputa duminică 19 noiembrie (1), respectiv, miercuri 22 noiembrie.

● **IERI, LA PLOIEȘTI**, în meci amical, Petrolul a învins cu 1—0 (1—0) pe **Etar Veliko Trnovo** (R.P. Bulgaria). A marcat O. Grigore (min. 5). (O **BĂLTEANU** — corespondent).

● **PARTIDA** de Divizia C **Automatica — Avicola Crevedia**, care urmează să aibă loc duminică dimineață, se va desfășura pe stadionul I.C.S.I.M., după cum ne anunță echipa gazdă.

● **MĂSURI ORGANIZATORICE LA STEAUA MIZIL.** Divizionara B Steaua Mizil are o nouă conducere tehnică și organizatorică. Antrenor principal al echipei a fost numit **Marin Olteanu** (secund : **Mihai Mocanu**), iar la conducerea secției de fotbal a revenit **Florea Nițu.**

● **F.C. FARUL CONSTANȚA — VICTORIA BUCUREȘTI 2—1** (1—1). Jocul alert, în care conducerile tehnice ale celor două formații au rulat întregul efectiv. Au înscris : **Birbură** (min. 33), **Zaim** (min. 40), respectiv **Tîră** (min. 29). (C. POPA, corresp.).

● **PROGRESUL C.S.Ș. MEDGIDIA — UNIVERSITATEA CRAIOVA 1—1** (1—0). Partidă amicală disputată pe un timp rece, în prezența a peste 15 000 de spectatori. Au înscris : **Atieu** (min. 10, din 11 m), respectiv **Irimescu** (min. 58, din 11 m). **(Al. MAVLEA — corresp.).**

După întrecerile divizionarelor de șah

A. E. M. TIMIȘOARA — TRIUMFUL OMOGENITĂȚII

O privire, de fugară, asupra unui Campionat Național de echipe, nu se poate să nu prilejuiască cîteva noi pe care șahul le capătă în decorul complex al luptei sportive, caracterizate de răspîndirea colectivă a rezultatului.

În condițiile în care punctul unui mare maestru, la prima masă, să zicem Florin Gheorghiu, este lafel de valoros ca și cel al unui junioare de categoria a IIa, la masa a cincea este normal ca principala calitate a unei echipe să fie omogenitatea. Această însusire a fost, de altfel, punctul forte al unei campioane naționale la mixt, **A.E.M. Timișoara**, umbrită, poate teoretic, la unele mese, de „șidele" altor formații, dar, în ansamblu, cîștigînd un „zeci" de meciuri. Întrucît, însămînd tabela de concurs, observăm că **A.E.M. nu și-a surclasat adversarii, dar a adunat** puncte exact cîte i-au trebuit, la toate **compartimentele.** În contrast, „furioasa" Sportul Studențesc — zdrobit cu 9,5—0,5 pe Petrolul sau cu 9—1 pe Electromagnetica, însă a fost lipsită de aceiași avînt în partidele decisive cu A.E.M. și I.T.B.

Functionalitatea optimă a „compartimentelor" noii campioane este dovedită și printr-un paradox : A.E.M. nu a cucerit nici un titlu în clasamentele separate pe mesele de seniori, senioare și juniori !

La seniori, victoria Sportului Studențesc nu a fost scutită de emotii. ea adjudecîndu-și medaliile de aur doar cu o jumătate de punct avans în 66 de partide. În ultima rundă, partida Vasilescu — Cojocaru (a șaptelungi pînă seara tîrziu, jucătorul de la Sportul reusind să remizeze o pozitie pe jumătate pierdută. În caz de egalitate de puncte locul I ar fi revenit echipei I.T.B. care ar fi beneficiat de victoria directă. De asemenea, trebuie să subliniem că, în a doua jumătate a concursului, seniorii de la I.T.B. au fost lipsiți de aportul marelui maestru Florin Gheorghiu, plecat la un important turneu peste hotare, absentă care a cîntărit mult în balanta luptei.

La senioare, cumulul de valori al echipelor premiate (**Electromotor** : Cristina Foișor, Gertrude Baumstark ; **Sportul Studențesc** : Elisabeta Polihroniade, Gabriela Stanciu, Eugenia Ghindă ; **A.E.M.** : Dana Nuțu — revenire spectaculoasă a marii noastre în formația care a consacrat-o. Ligia Jieman) a creat un decalaj de 3 puncte între podium și locul al IV-lea.

La juniori, victoria formației Calculatorul a surprins, nu atît prin valoarea celor doi coechipieri, ambii cu titluri de campioni naționali individuali la activ, cît mai ales prin virsta fragedă a unui dintre acestia : Gabriel Schwartzman (a împlinit 13 ani chiar în timpul desfășurării concursului !). Gabriel, cu un actuțiat exceptional de 8,5 p (din 11), a evoluat fără complexe printre colegii mai mari (limita de virstă la juniori este de 20 ani) și a fost sprijinit ideal de harnica și talentata Viorica Ursuleac.

În încheiere, revenind la clasamentul general la mixt, remarcăm distanța parcă prea mare dintre nivelurile diviziilor A și B, diferență care, o dată cu creșterea bazei de masă, ar trebui să se micșoreze. Dintre noile promovate, doar I.A.T. s-a ridicat peste stacheta cerințelor eșalonului superior, celelalte două. Electromures și Petrolul (retrogradate alături de Electromagnetica) nereusind nici măcar o victorie de consolare, urmînd ca, anul viitor, să încerce o reintoarcere mai fructuoasă în prima grupă.

Parik STEFANOV

CĂLIMĂNEȘTI — CĂCILATA situată la 8 km de Rm. Vîlcea, Altitudine : 260 m. Climă continentală blîndă. Statiunea este recomandată, în principal, pentru afectiuni ale tubului digestiv, hepatobiliare, renale și ale căilor urinare ; boli metabolice și de nutritie ; ale aparatului locomotor ; degenerative, inflamatorii, abarticulare, post-traumatice ; ale sistemului nervos periferic ; respiratorii.

Acces : cale ferată — gara Călimănești.

AMARA, situată în Cîmpia Bărăganului, la 6 km de municipiul Slobozia. Altitudine : 30 m. Climă continental-temperată de stepă. Statiunea este recomandată pentru afectiuni ale aparatului locomotor ; degenerative, inflamatorii, abarticulare, post-traumatice ; ale sistemului nervos periferic ; ginecologice.

Acces : cale ferată — gara Slobozia, de unde autobuz.

BORSEC, situată în apropiere de Toplița, județul Harghita. Altitudine : 900 m. Climat subalpin. Statiunea este recomandată pentru afectiuni cardiovasculare ; endocrine ale tubului digestiv, hepatobiliare ; nevroză astenică.

Acces : cale ferată — gara Toplița, de aici autobuz.

BUCUIOASA situată pe valea rîului Ialomița, la 21 km de municipiul Tîrgoviște. Altitudine : 350—400 m. Climă continentală de coline. Statiunea este recomandată pentru afectiuni ale aparatului locomotor ; ale sistemului nervos periferic și central ; afectiuni respiratorii ; O.R.L. ; dermatologice.

Acces : cale ferată — gara Pucioasa.

EFORIE NORD, situată între brațul Mării Negre și lacul Techirghiol, la 16 km de municipiul Constanța. Altitudine : 0—20 m. Climă maritimă, de litoral. Statiunea este recomandată pentru afectiuni ale aparatului locomotor ; degenerative, inflamatorii, abarticulare, post-traumatice, afectiuni ale sistemului nervos periferic și central ; ginecologice, dermatologice ; respiratorii.

Acces : cale ferată — gara Eforie Nord.

SINGEORZ-BAI, situată la poalele muntilor Rodna, la 53 km de municipiul Bistrița. Altitudine : 425 m. Climă continentală de coline. Statiunea este recomandată pentru afectiuni ale tubului digestiv, hepatobiliare, boli metabolice și de nutritie.

Acces : cale ferată — gara Singeorz-Băi.

LACUL SĂRAT, situată în Cîmpia Brăilei. Altitudine : 25 m. Climă continentală, de stepă. Statiunea este recomandată pentru afectiuni ale aparatului locomotor, ale sistemului nervos periferic ; dermatologice ; endocrine, boli profesionale.

Acces : cale ferată — gara Eforie de aici cu tramvaiul.

SLĂNIC-MOLDOVA, situată la 18 km de Tg. Ocna. Altitudine : 530 m. Climă continentală de trecere între cea de coline și cea subalpină. Statiunea este recomandată pentru afectiuni ale aparatului digestiv ; hepatobiliare ; ale căilor respiratorii ; boli metabolice și de nutritie ; ale rinichiului și căilor urinare ; ale sistemului nervos periferic ; post-traumatice.

Acces : cale ferată — gara Salina (Tg. Ocna) și de aici autobuz.

BĂILE TUȘNAD, situată la poalele masivului vulcanic Harghita, pe malul Oltului, la 32 km de Miercurea Ciuc și la 69 km de Brașov. Altitudine : 650 m. Climă subalpină. Statiunea este recomandată pentru afectiuni ale sistemului nervos ; nevroză astenică ; cardiovasculare.

Acces : cale ferată — gara Băile Tusnad.

SOVATA, situată în județul Mureș. Altitudine : 530 m. Climat subalpin. Statiunea este recomandată, în principal, pentru afectiuni ginecologice, ale aparatului locomotor, ale sistemului nervos periferic.

Acces : cale ferată pînă la Sighișoara sau Tg. Mureș, apoi autobuz.

IMPORTANT DE RETINUT

Statiunile balneare vă oferă în această perioadă spații de cazare în hoteluri moderne sau în case de odihnă. Servirea mesei este asigurată în restaurante sau pensiuni, cu posibilități și pentru regimuri speciale.

Precizăm că în statiuni cum sînt Călimănești-Căciulata, Sovata, Amara, Eforie Nord, Singeorz Băi, lacu Sărat, Băile Tușnad și altele, unele hoteluri au legătură directă, prin culoare acoperite, cu bazele de tratament. Acestea sînt bine utilate, cu aparatură medicală modernă și eficace. De pesemenea și amabili asigură servicii de calitate.

Organizatorii de turism din statiuni asigură, pe durata sejurului dv., numeroase posibilități de agrement. Dintre acestea, nu lipsesc drumețiile și excursiile în împrejurimi.

Locurile pentru care balneară sau concediul de odihnă în statiuni se obtin de la agentiile oficiilor județene de turism, filialele I.T.H.R. București și comitetele sindicatelor din întreprinderi și institutii.

ÎNGRIJITI-VĂ SĂNĂTATEA ÎN STAȚIUNI BALNEOCLIMATERICE ! NU UITATI ! ÎN ACEASTĂ PERIOADĂ BENEFICIAȚI DE TARIFE REDUSE !

PENTRU ÎNTĂRIREA SĂNĂTĂȚII DV., PENTRU CONCEDIILE DE ODIHNĂ

Oficiile județene de turism și I.T.H.R. București vă recomandă următoarele STAȚIUNI BALNEARE :

DUMINICĂ

● DUMINICĂ, 12 NOIEMBRIE, DIN NOU IMPORTANTE ȘANSE DE CÎȘTIG ! ● AUTOTURISME ȘI MARI SUME DE BANI, DE VALORI FIXE ȘI VARIABILE ● SE CÎȘTIGĂ ȘI CU NUMAI 2 NUMERE ! ● PARTICIPAREA SE FACE ACHITIND O TAXĂ UNICĂ, DE NUMAI 10 LEI ● ULTIMA ZI DE PARTICIPARE CU NUMERELE FAVORITE ESTE SÎMBĂTĂ, 11 NOIEMBRIE !

tragere LOTO 2

participați cu cît mai multe bilete !

ADMINISTRAȚIA DE STAT LOTO-PRONOSPORT INFORMEAZĂ

● **CÎȘTIGURILE TRAGERII LOTO DIN 3 NOIEMBRIE 1989.** Cat. 1 : 1 varianta 100% — autoturism „Dacia 1300" (70.000 lei) și 4 variante 25% a 17.500 lei ; cat. 2 : 4,00 a 16.888 lei ; cat. 3 : 16,50 a 4.094 lei ; cat. 4 : 29,00 a 2.329 lei ; cat. 5 : 112,00 a 603 ; cat. 6 : 247,25 a 273 lei ; cat. X : 1.474,25 a 100 lei. Report categoria 1 : 112.138 lei. Participantul **Caraghina Petre** din București — sector 4 — a obținut la cat. 1 — 100%, un autoturism „Dacia 1300" (70.000 lei).

● Tragerea obișnuită LOTO de astăzi, vineri, 10 noiembrie, va avea loc în București, în sala clubului din str. Doamnei nr. 2, începînd de la ora 15,50. Operațiunile de tragere vor fi radiodifuzate pe programul I, la ora 16,35. Numerele extrase vor fi transmise și în cadrul emisiun

În prezența tovarășului NICOLAE CEAUȘESCU,

CONFERINȚA ORGANIZAȚIEI DE PARTID A MUNICIPIULUI BUCUREȘTI

(Urmare din pag. 1)

nomico-financiar, au crescut an de an beneficiile unităților productive.

În același timp, se arată că, datorită politicii științifice a partidului de dezvoltare continuă a forțelor de producție, industria bucureșteană a beneficiat, în perioada inaugurată de Congresul al IX-lea, de 145 miliarde lei fonduri de investiții, ceea ce a determinat ca, în prezent, peste 90 la sută din totalul acestora să fie înnoite. În actualul cincinal s-a realizat un amplu volum de investiții destinate modernizării unităților economice și înfăptuirii programului de dezvoltare urbanistică a Capitalei. Au fost puse în funcțiune 95 capacități de producție și s-a finalizat amenajarea complexă a râului Dîmbovița. S-a extins la 60 de km rețeaua metroului, au fost construite și modernizate mari artere de circulație și pasaje rutiere, precum și importante obiective social-culturale. Se acționează intens pentru dezvoltarea și modernizarea localităților Sectorului Agricol Ilfov.

În curs de finalizare se află marile ansambluri arhitectonice și edificii de interes național ale noului centru politico-administrativ și cultural, menite să confere Capitalei o înfățișare demnă de epoca în care trăim.

Reliefînd, totodată, neajunsurile manifestate în unele sectoare de activitate, darea de seamă evidențiază măsurile întreprinse în vederea valorificării plenare a puternicului potențial material, uman și tehnico-științific, de care dispune Capitala.

Sînt prezentate rezultatele obținute în agricultură în perioada care face obiectul dării de seamă, o atenție deosebită fiind acordată realizării obiectivelor noii revoluții agrare, sporirii producțiilor la toate culturile și în zootehnie.

Au fost relevate realizările obținute în direcția creșterii calității vieții, ridicării continue a nivelului de trai al tuturor locuitorilor Capitalei. Se subliniază faptul că întreaga populație activă din municipiul București este încadrată în muncă, potrivit pregătirii profesionale și de specialitate. Din 1986 și pînă în prezent s-au dat în folosință 75 000 apartamente, precum și numeroase obiective social-culturale.

S-au înfățișat, de asemenea, preocupările pentru buna aprovizionare a populației, pentru înfăptuirea programelor de autoconducere și autoaprovizionare în profil teritorial.

Exprimîndu-se profunde mulțumiri tovarășului Nicolae Ceaușescu, tovarășei Elena Ceaușescu pentru contribuția adusă la dezvoltarea economico-socială și urbanistică a Capitalei, pentru grija statornică și îndrumarea de zi cu zi acordată organizației municipale de partid, în darea de seamă se subliniază că toate marile realizări obținute în dezvoltarea Capitalei, ca de altfel a întregii țări, demonstrează cu putere realismul și justețea politicii partidului nostru, necesitatea obiectivă a creșterii continue a rolului său conducător în societate — garanția înfăptuirii mărețelor obiective, strălucit prefigurate în documentele pentru Congresul al XIV-lea al P.C.R.

Este reafirmată voința tuturor oamenilor muncii din Capitală de a acționa cu fermitate pentru transpunerea neabătută în viață a politicii interne și externe a partidului și statului nostru, a hotărîrilor ce vor fi adoptate de marele forum al comuniștilor români.

În cadrul dezbaterilor pe marginea problemelor înscrise pe ordinea de zi au luat cuvîntul tovarășii Gheorghe Ion Mihai, prim-secretar al Comitetului de partid al sectorului 2, Petre Răducanu, secretarul comitetului de partid de la Întreprinderea „23 August", Aurelia Bratu, secretarul comitetului de partid de la Întreprinderea de Confecții și Tricotaje, Dumitru Constantin, director general al Centralei industriale de utilaj energetic, Petre Roșca, prim-vicepreședinte al Comitetului executiv al Consiliului popular al sectorului 5, care a prezentat Raportul Comisiei de validare, Anton Dobrin, Erou al Muncii Socialiste, maistru la Întreprinderea de Utilaj Chimic „Grivița Roșie", Alexandru Nicolae, secretarul comitetului de partid de la Întreprinderea „Vulcan", Vasile Baltac, director general al Centralei industriale de electronică și tehnică de calcul, Mihalache Niculescu, Erou al Muncii Socialiste, maistru, secretarul comitetului de partid de la Întreprinderea de Mașini-Unelte și Agregate, Mihail Boțoagă, prim-secretar al Comitetului de partid al Sectorului agricol Ilfov, Vasile Bulucea, prim-vicepreședinte al Comitetului executiv al Consiliului popular al municipiului București, Alexandra Gruescu, director general al Centralei industriale de prelucrare a cauciucului, Dinu Taraza, conferențiar, secretarul comitetului de partid de la Institutul Politehnic, Gheorghe Bălăiță, scriitor, director al Editurii Cartea Românească, Ionel Volintiru, prim-secretar al Comitetului municipal București al U.T.C., Iuliana Bucur, director general al Centralei industriei linii, Elena Manuela Palade, studentă, vicepreședinte al Consiliului Asociației Studenților Comuniști de la Academia de Studii Economice, Mircea Drăgulin, director general al Institutului de Cercetare Științifică, Inginerie Tehnologică și Proiectare pentru Sectoare Calde și Metalurgie, Vasile Voicu, președinte al Cooperativei Agricole de Producție Jilava, Mihalcea Tașcă, maistru laminorist la Întreprinderea de Țevi „Republica", Dumitru Badea, prim-secretar al Comitetului de partid al sectorului 3.

De la tribuna Conferinței, participanții la dezbateri au adus, cu cele mai alese sentimente de dragoste și respect, un fierbinte omagiu conducătorului iubit al partidului și statului pentru eroica activitate revoluționară dedicată, cu totală dăruire și abnegație, binelui și fericirii poporului român, dezvoltării multilaterale a patriei, creșterii prestigiului României socialiste în lume.

În cuvîntul lor, vorbitorii au reafirmat acordul deplin cu proiectul Programului-Directivă și Tezele pentru Congresul al XIV-lea al partidului, documente programatice, care, prin cutezătoarele lor obiective, deschid noi și luminoase orizonturi dezvoltării Capitalei, a întregii țări.

În spiritul tezelor, ideilor și orientărilor, al exigențelor formulate în Expunerea tovarășului Nicolae Ceaușescu, la recenta Plenară lărgită a C.C. al P.C.R., a fost analizată cu înaltă răspundere comunistă activitatea politico-organizatorică desfășurată de organele și organizațiile de partid, de oamenii muncii din municipiul București pentru îndeplinirea sarcinilor economico-sociale pe acest an, a obiectivelor actualului cincinal, pentru creșterea contribuției Capitalei la dezvoltarea generală a patriei.

În timpul dezbaterilor, s-a dat expresie deplinei aderiuni a comuniștilor, a tuturor locuitorilor Capitalei, la politica externă a partidului și statului, al cărei strălucit promotor este secretarul general al partidului, președintele Republicii, tovarășul Nicolae Ceaușescu, luptător neobosit pentru apărarea valorilor supreme ale socialismului și păcii, pentru dezvoltarea liberă, independentă, a tuturor popoarelor.

După încheierea dezbaterilor, participanții au aprobat, în unanimitate, darea de seamă și activitatea Comitetului municipal de partid de la alegeri și pînă în prezent, Raportul și activitatea Comisiei municipale de revizie.

În unanimitate, a fost aprobat proiectul Programului-Directivă cu privire la dezvoltarea economico-socială a României în cincinalul 1991—1995 și orientările de perspectivă pînă în anii 2000—2010, precum și Tezele pentru Congresul al XIV-lea al Partidului Comunist Român.

A fost aprobat, de asemenea, planul de dezvoltare economico-socială, pe perioada 1991—1995, în profil teritorial a municipiului București.

Întîmpinat cu deosebită însuflețire a luat cuvîntul tovarășul NICOLAE CEAUȘESCU, secretar general al Partidului Comunist Român, președintele Republicii Socialiste România.

Cuvîntarea a fost urmărită cu profund interes, cu vie satisfacție și deplină aprobare.

Aplauzele puternice ale celor prezenți au subliniat cu putere faptul că delegații la conferință și, asemeni lor, toți comuniștii din organizația de partid a Capitalei, își însușesc pe deplin aprecierile, ideile și orientările cuprinse în cuvîntarea tovarășului Nicolae Ceaușescu, fiind hotărîți să acționeze cu întreaga energie pentru înfăptuirea lor.

Făcîndu-se ecoul acestor convingeri, primul-secretar al Comitetului municipal București al P.C.R. a spus:

„Mult stimate și iubite tovarășe Nicolae Ceaușescu,

În numele comuniștilor, al tuturor oamenilor muncii din Capitală, în aceste momente cu adînci semnificații politice, îngăduiți-ne să vă adresăm, din adîncul inimii, cele mai calde mulțumiri, întreaga recunoștință pentru magistrala dumneavoastră cuvîntare, pentru aprecierile, indicațiile și orientările de însemnătate hotărîtoare pentru activitatea organizației municipale de partid și să vă încredințăm că acestea vor constitui programul nostru de muncă și acțiune revoluționară.

Vă asigurăm că, urmînd neabătut luminosul dumneavoastră exemplu de muncă și viață revoluționară, dedicate, cu înaltă abnegație și nețărmurită dăruire patriotică, binelui și fericirii poporului, cauzei socialismului și păcii, comuniștii, locuitorii Capitalei vor face totul pentru îndeplinirea exemplară a sarcinilor trasate, pentru eliminarea neajunsurilor ce se mențin în activitatea noastră, pentru continua îmbunătățire și perfecționare a întregii munci de partid, în vederea înfăptuirii neabătute a orientărilor și indicațiilor dumneavoastră, a hotărîrilor ce vor fi adoptate de Congresul al XIV-lea, Congresul marilor victorii socialiste, al independenței depline, politice și economice, a României.

Trăiască glorioasul nostru partid comunist în frunte cu secretarul său general, tovarășul Nicolae Ceaușescu!".

Prin ovațiile și uralele participanților la conferință, care n-au contenit multă vreme, s-a dat, încă o dată, expresie adeziunii depline a comuniștilor din Capitală la politica internă și externă a partidului și statului nostru, încrederii depline în viitorul luminos al patriei.

În conformitate cu prevederile Statutului partidului și criteriile stabilite de plenara Comitetului Central, conferința a ales Comitetul municipal București al P.C.R. și Comisia de revizie. Prim-secretar al Comitetului municipal București al P.C.R. a fost ales tovarășul Barbu Petrescu.

Conferința a desemnat, de asemenea, delegații pentru Congresul al XIV-lea al Partidului Comunist Român și candidații pentru organele centrale ale partidului.

A fost adoptată Hotărîrea Conferinței organizației municipale de partid.

Conferința a stabilit, în unanimitate, mandatul delegaților organizației de partid a Capitalei la Congresul al XIV-lea, în care este cuprinsă hotărîrea de a susține, alături de întregul partid și popor, realegerea tovarășului Nicolae Ceaușescu în funcția supremă de secretar general al Partidului Comunist Român, aprobarea documentelor programatice ce vor fi supuse spre dezbatere și adoptare înaltului forum al comuniștilor români.

Prin întreaga ei desfășurare, conferința organizației municipale de partid s-a constituit într-o puternică manifestare a unității indestructibile în jurul partidului, al secretarului său general, tovarășul Nicolae Ceaușescu, a hotărîrii comuniștilor, a tuturor locuitorilor Capitalei de a întîmpina Congresul al XIV-lea cu realizări de prestigiu, de a-și aduce o contribuție tot mai mare, pe măsura posibilităților de care dispun, la înfăptuirea programului de edificare a socialismului și comunismului în patria noastră.

PE SCURT • PE SCURT • PE SCURT

CICLISM • Etapa a 4-a a Turului Mexicului, desfășurată pe traseul Tiburcio — Zacatecas (204 km) a revenit rutierului american Andy Bishop în 5h 51:07. În clasamentul general individual conduce canadianul Steve Speaks, urmat de mexicanul Miguel Arroyo la o secundă, Bishop la 1:15, Gasinski (U.R.S.S.) la 1:59 etc.

HANDBAL • Echipa feminină a U.R.S.S. și-a început turneul în R.F. Germania jucînd la Heilbronn cu o selecționată locală. Handbalistele sovietice au obținut victoria cu scorul de 33—19 (17—10).

TENIS • În turneul de la Sao Paulo, contînd pentru „Marele Premiu" spaniolul Javier Sanchez l-a învins cu 5—7, 7—6, 6—3 pe brazilianul Mauro Menezes, argentinianul Eduardo Masso l-a eliminat cu 7—6, 6—4 pe coechipierul său Eduardo Bengoechea, iar brazilianul Luis Mattar a cîștigat cu 6—0, 6—4 partida cu mexicanul Augustin Moreno.

TENIS DE MASĂ • La Havirov (Cehoslovacia), în meci pentru „Cupa ligii europene", selecționata Cehoslovaciei a întrecut cu 4—3 echipa R.F. Germania. • Finale de simplu la „Internaționalele" Austriei de la Linz, feminin : Mirjam Kloppenburg (Olanda) — Valentina Popova (U.R.S.S.) 3—1 (13, 17, —17, 15) ; masculin : Andrei Mazunov (U.R.S.S.) — Peter Korbel (Cehoslovacia) 3—1 (11, —19, 10, 12).

FOTBAL meridiane

• **ÎN VEDEREA** meciurilor amicale pe care reprezentativa **Italiei** le va susține cu **Algeria** (la 11 noiembrie, la Vicenza) și **Angliei** (la 15 noiembrie, la Londra) antrenorul „squadrei azzurra" Azeglio Vicini, a selecționat un lot de 18 jucători din care fac parte, printre alții, Zenga, Bergomi, Baresi, Maldini, Donadoni, Baggio, Gianini, Vialli, Carnevale. Duminică nu se va desfășura etapă de campionat. • **SELECȚIONATELE Braziliei** și **Iugoslaviei**, ambele calificate la turneul final al C.M. vor susține un meci amical, la 14 noiembrie, în Brazilia. • **CUNOSCUTUL** club argentinian Boca Juniors ar putea fi desființat, se anunță din Buenos Aires, datorită marilor dificultăți financiare prin care trece. Conducătorii clubului vor trebui să găsească în cîteva zile soluția pentru achitarea unei datorii de peste 200.000 dolari ! • **SELECȚIONATA Egiptului** a susținut la Tunis un meci de verificare în compania echipei Tunisiei. Fotbaliștii egipteni au cîștigat cu 4—0 (1—0), prin golurile lui Kass, Abdelhamid, Ahmed Kamzi și Abou Zeid. • **ÎN ETAPA** a 8-a a campionatului Greciei, Panathinaikos Atena a învins, în deplasare, cu 2—0 pe OFI Creta. Alte rezultate : Doxa — A.E.K. 1—1, Larissa — Levadia 2—1, Kalamaria — Olympiakos 0—2, Apollon — Panionios 3—2, Ionikos — Volos 2—0, P.A.O.K. — Aris 2—0. În fruntea clasamentului se află **Panathinaikos** și **P.A.O.K. Salonic** cu cîte 12 p, urmate de AEK, Olympiakos, OFI Creta și Larissa cu cîte 11 p. •

La Buzău, în „Cupa I. H. F." la handbal masculin

DINAMO BUCUREȘTI CREDE, ÎN CONTINUARE, ÎN ȘANSA SA

După cum se știe, în primul meci, disputat la Praga, în cadrul „Cupei I.H.F.", în compania echipei **Dukla** din localitate, **Dinamo București** a pierdut cu 18—27. Un scor greu previzibil, o surpriză chiar și pentru gazde, care abia dacă îndrăzneau să creadă, înaintea disputării partidei, într-o victorie la cel mult 2-3 goluri ! Cît despre șansele de calificare ale handbaliștilor cehoslovaci, nici că putea fi vorba ! Și, totuși, așa cum se întîmplă uneori în sport, la capătul unui meci în care dinamoviștii au acuzat oboseala unui voiaj început sîmbătă dimineața și încheiat în aceeași zi, după-amiaza, la ora 17, pentru ca a doua zi, la ora 10,45, să intre pe teren, fapt la care s-a adăugat și arbitrajul, evident părtinitor pentru gazde. Dinamo București, cu o prestație mult sub nivelul și valoarea sa, a ajuns în situația de a fi obligată să lupte din răsputeri pentru a reface o diferență de 9 goluri. Am dedus, din cîteva scurte dialoguri cu componenții echipei noastre, inclusiv cu antrenorul **Ghiță Licu**, că, în pofida acestei diferențe, calificarea se joacă, totuși. Va fi greu, desigur, dar nu imposibil. Răspunsul exact îl vom avea astăzi, la capătul meciului-retur, care va avea loc la Buzău, în Sala Sporturilor, începînd de la ora 18,30. Arbitri : **Kiaschko — Kissiliev** (U.R.S.S.). Observator I.H.F. : **Milan Valcic** (Iugoslavia).

TURNEUL FINAL AL DACIADEI LA BOX

(Urmare din pag. 1)

mul minut de luptă. Apoi, stelistul și-a valorificat tehnica mult superioară pînă la sfîrșitul meciului, cîștigînd la puncte. După o partidă epuizantă, dar cu multe faze confuze, **Ionel Panaite** (Constructorul Galați) a obținut decizia în fața lui **Dumitru Creștin** (A.E.M. Tim.). Fără avertismentul dat cu ușurință timișoreanului în rundul doi, probabil că alta ar fi fost decizia... Duel între doi boxeri cu gardă inversă la „mijlocie": **Doru Maricescu** (C.F.R. Timișoara) și **Vasile Pradais** (C.S.M. Borzești). A cîștigat la puncte timișoreanul, care a avut avantajul alonjei și priceperea s-o folosească eficient.

Tirul directelor de întîmpinare lansate de **Vasile Adumitroaie** (Steaua) i-a luat orice speranță de replică lui **Mihai Căpățînă** (C.F.R. Craiova). Adumitroaie a cîștigat destul de ușor prin abandon în rundul doi. În cealaltă semifinală a „grelilor" s-au întîlnit **Dan Dăncuță** (Dinamo) și **Vasile Cazacu** (I.M.G. București). Numărat în repriza secundă Cazacu a atacat dezlănțuit, obligîndu-l pe Dăncuță să țină, fapt pentru care dinamovistul a primit un avertisment. Pentru loviturile mai clare și pentru avantajul de la începutul meciului, Dăncuță a primit decizia de cîștigător. Celelalte rezultate: **semimijlocie: Mihai Nițulescu** (C.S.M. Borzești) b.ab.2 Mihai Pîrvu (C.F.R. Craiova) ; **mijlocie: Vasile Florian** (Steaua) b.p. Cristian Dumitru (Semănătoarea București).

Petre HENT
Paul IOVAN

Redacția și administrația cod 79778 București, str. V. Conta 16, of. P.T.T.R. ; tel. 11.79.70. și 11.50.59 ; coresp. 10.34.60 ; interurban 437 ; telex 10 350 romsp. Telefax: (90) Nr. 11.60.33
Pentru străinătate abonamente prin Rompresfilatelia, sectorul expor-import oresă P.O.B. 12-201 telex 10376, prsfir București, Calea Griviței nr. 64-66 10 369. Tiparul I.P. „Informația"

Biblioteca județeană

Proletari din toate țările, uniți-vă!

Sportul

ZIAR AL CONSILIULUI NAȚIONAL PENTRU EDUCAȚIE FIZICĂ ȘI SPORT

ANUL XLV — nr. 12 404 | 4 PAGINI — 50 BANI | Simbătă 11 noiembrie 1989

Citadele ale industriei, citadele ale sportului

CONSTRUCTORII CRAIOVENI DE AUTOMOBILE, SPRE ÎNALTA PERFORMANȚĂ...

„Despre întreprinderea noastră, oaspeții străini care au vizitat-o — și care nu erau niște necunoscători în materie — au afirmat că este una dintre cele mai moderne din Europa...". Cu această primă precizare a gazdelor noastre de la „OLTCIT" am trecut pragul noii cetăți, craiovene, a autoturismului românesc cu firmă deja cunoscută, întîlnită... la tot pasul, de vreo opt ani încoace, pe șoselele țării și chiar pe ale altor meleaguri. La adresa acestei ctitorii între ctitoriile celei mai rodnice epoci din devenirea Țării, ale noului timp de istorie și mîndrie națională marcat de Congresul al IX-lea al P.C.R., și numit cu justificată mîndrie **„EPOCA NICOLAE CEAUȘESCU"**, multe elogii au „rulat" o dată cu elegantul și modernul autoturism spre mii și mii de beneficiari. Abia acum, cînd pentru conturarea unui reportaj sportiv, căutam „eroii" în „cetate", parcurgînd întregul traseu pe care-l urma spre naștere autoturismul, abia acum devenea mai limpede temeinicia laudelor aduse uneia dintre realizările de prestigiu ale industriei noastre...

Într-adevăr, „Oltcit"-ul este mai întîi de toate o oglindă a modernului, a „tehnologiei de vîrf" în acțiune, a automatizării și computerizării, prezente în fiecare din secțiile și atelierele sale, adevărate afluente purtătoare de repere spre matca principală pe care înaintează ritmic (pe conveiere, benzi rulante, crabi, macarale) și se conturează autoturismele. De la secția **Ambutisaj** (unde o sumedenie de mașini-unelte efectuează operații complicate în urma unei simple apăsări pe buton), la **Feraj I** (unde mașinile Comau oferă un impresionant spectacol de suduri complexe, concomitente sau succesive, deplasînd cu precizie brațe „înarmate" cu electrozi spre diverse puncte ale caroseriei), de la secția **Vopsitorie** (în care operează electroforeza, robotul vopsitor și etuvele de uscare la temperaturi ridicate), la secția **Mecanică** (uzinaj), cu nu mai puțin de 820 de tipuri de agregate și linii de transfer, de la **Montaj general la Finițic**, pretutindeni procesul tehnologic impresionează prin gradul înalt de automatizare. **„Ceea ce în alte unități asemănătoare fac 70—80 de oameni, la noi realizează numai 10"**, ne mărturisea ing. **Ionel Voinescu**, șeful secției Mecanice, **„cea mai mare ca suprafață — circa 10 ha — și ca valoare a utilajelor".**

(Continuare în pag. 2-3)

Turneul final la box

DACIADA

MÎINE SE VOR DECERNA TITLURILE

După o săptămînă în care iubitorii sportului cu mănuși au luat în fiecare zi drumul **Palatului Sporturilor și Culturii** pentru a asista la întrecerile din cadrul **Turneului final al Daciadei**, iată-ne acum în ajunul finalelor, așteptînd cu interes și nerăbdare gala de mîine dimineață — ora 10 — în urma căreia îi vom cunoaște pe cei 12 campioni.

Aproape o sută de meciuri au trebuit să se desfășoare pentru ca, din cei 112 sportivi aliniați luni la startul competiției, să poată fi selecționați cei 24 de finaliști. Aceștia au astăzi o binemeritată zi de odihnă, o zi de recuperare a forțelor pentru marele meci de mîine, cînd, cum se spune, se va boxa cu... centurile de campioni pe masă.

Pentru a ajunge în programul acestei gale finale au luptat ieri ultimii semifinaliști. La categoria muscă și-au depus candidaturile reprezentanții „noului val" **Nicolae Aliuță** (Steaua) și **Petrică Paraschiv** (Rapid), învingători în gala de aseară. Aliuță a avut în **Costică Bițcă** (Progresul Brăila) un partener care a opus o rezistență minimă, permițîndu-i stelistului să lupte fără griji, superioritatea sa tehnică asigurîndu-i lejer, punctele necesare unei victorii fără dubii. Mult mai animată a fost cealaltă semifinală a categoriei în care **Petrică Paraschiv** (Rapid) a primit replica lui **Zoltan Lunca**

Petre HENȚ
Paul IOVAN

(Continuare în pag. a 4-a)

GALA FINALĂ (Duminică ora 10)

Semimuscă : **FL. HÎRCEA (CSM Drob.) — AD. AMZAR (Dinamo)**
Muscă : **N. ALIUȚĂ (Steaua) — P. PARASCHIV (Rapid)**
Cocoș : **R. NISTOR (Steaua) — AD. MĂRCUȚ (Steaua)**
Pană : **N. TALPOȘ (Dinamo) — O. STOICA (Constr. Buc.)**
Semiușoară : **D. MĂERAN (Steaua) — I. PANAITE (Constr. Gl.)**
Ușoară : **V. MIHAILA (Steaua) — V. MOROVAN (Carbochim Cluj-Napoca)**
Semimijlocie : **FR. VAȘTAG (Dinamo) — M. NIȚULESCU (CSM Borzești)**
Mijlocie mică : **R. OBREJA (Dinamo) — V. CITEA (Nicolina)**
Mijlocie : **D. MARICESCU (CFR Tim.) — FL. VASILE (Steaua)**
Semigrea : **V. NEAGU (CS Br.) — M. VASILACHE (IMG Buc.)**
Grea : **V. ADUMITROAIE (Steaua) — D. DANCUȚĂ (Dinamo)**
Supergrea : **ȘT. BÎRLEANU (Met. H.) — T. PÎRJOL (Victoria)**

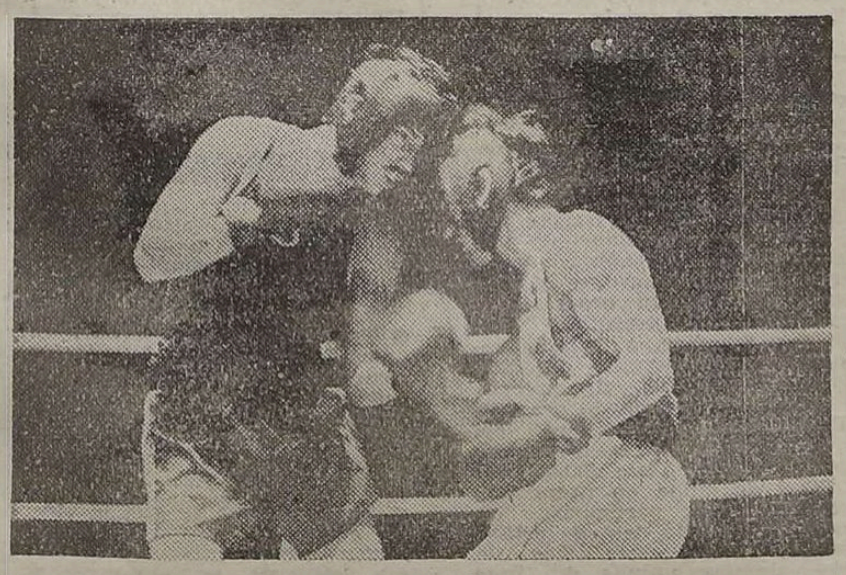

Petrică Paraschiv *(stînga) a obținut o frumoasă victorie în fața lui* Zoltan Lunca. Foto : Eduard ENEA

La baschet feminin

MECIUL „U" — VOINȚA BRAȘOV, UN DERBY MULT AȘTEPTAT

Echipele **Universitatea C.S.Ș. Viitorul Cluj-Napoca** și **Voința Brașov**, două dintre principalele candidate la titlul de campioană a țării, susțin derbyul etapei a VII-a a Diviziei A de baschet feminin. Departe de a decide acum locul I (să nu uităm că mai sînt și alte pretendente, precum și faptul că vor urma returul și turneul final pe grupe valorice, în total „U" și Voința urmînd să se întîlnească de 3 ori), meciul are totuși o mare importanță, el majorînd, într-o oarecare măsură, șansele învingătoarei de a-și îndeplini obiectivul. Să adăugăm că ambele formații au în componență jucătoare de bază ale lotului național (**Gabriela Badiu, Paula Misăilă,** dintre clujence, **Magdalena Pall, Camelia Hinda,** dintre brașovence), că ambele echipe își doresc cu ardoare victoria, ceea ce ne face să anticipăm că întîlnirea va fi viu disputată, echilibrată și va oferi multe faze de real spectacol sportiv.

Celelalte meciuri ale etapei programată să se desfășoare azi și mîine : **Rapid C.S.Ș. 5 București — Voința București, Comerțul C.S.Ș. Sf. Gheorghe — Sportul Studențesc București, Metalul C.S.Ș. Rîmnicu Vîlcea — Olimpia București, Gaz Metan C.S.Ș. Mediaș — Mobila C.S.Ș. Satu Mare.** Jocul dintre **Metalul I.M.P.S. Salonta-Crișul** și **Comerțul Tîrgu Mureș** va avea loc luni.

ECHIPE ROMÂNEȘTI ÎN COMPETIȚIILE CONTINENTALE

HANDBAL

Cupa Campionilor Europeni : TUSEM ESSEN — STEAUA

Duminică după-amiază, în Grugahalle din Essen (R.F. Germania), va avea loc meciul-retur din „optimile de finală" ale **„Cupei Campionilor Europeni"** la handbal masculin dintre formația locală **Tusem** și **Steaua**. În urmă cu o săptămînă, gazdele de mîine s-au impus la limită (22—21). În aceste condiții, misiunea campionilor noștri este și mai dificilă pentru calificarea în „sferturi", dar departe de a fi imposibil de surmontat numai un gol diferență, valoarea de ansamblu a formației **Steaua** impunînd o astfel de afirmație. Cu siguranță că antrenorii **Radu Voina** și **Ștefan Birtalan** vor impune o tactică cu mai puține riscuri în apărare, în special, pentru anihilarea principalilor realizatori **Fraatz** și **Schwalb**. Stă în posibilitățile handbaliștilor noștri realizarea unei performanțe pe măsura cărții de vizită, ea mai recentă — finalistă a competiției supreme în ediția anterioară, dacă **Dumitru, Berbece, Ghimeș** (din nefericire un accident mai vechi a recidivat), **Mirică, Simion** și colegii se vor mobiliza exemplar, vor acționa cu calm și luciditate, la adevărata lor valoare. **Tusem Essen** a susținut ieri după-amiază un meci în campionat, în deplasare, încheiat cu numai 18—18, adversara fiind o formație din jumătatea a doua a clasamentului în care conduce.

Steaua părăsește astăzi Capitala, meciul urmînd să se dispute duminică de la ora 16 (ora Bucureștiului). Arbitrii partidei vor fi **Krister Broman** și **Kent Blademo** (Suedia) ; observator I.H.F. : **Jaroslav Mraz** (Cehoslovacia).

Mihail VESA

Cupa Cupelor HAPOEL RISHON LE ZION — MINAUR BAIA MARE

RISHON LE ZION, 10 (prin telefon, de la trimisul nostru special). Echipa de handbal C.S.M. Minaur Baia Mare se află de ieri în acest oraș cu 130 000 de locuitori, din apropierea capitalei Israelului, pentru a susține meciul-retur cu Hapoel din localitate, din cadrul optimilor de finală ale Cupei Cupelor. Deși formația băimăreană a cîștigat cu 10 goluri avans primul meci, acasă (reamintim scorul : 33—23), antrenorul emerit Lascăr Pană nu se arată deloc liniștit, transmițînd și elevilor săi această stare de spirit, cerîndu-le o mobilizare exemplară în vederea meciului de sîmbătă seară (ora 20,30), considerînd — cum ne mărturisea în avionul care ne aducea aici — că echipa gazdă, cu impresionanta sa capacitate de joc, cunoscîndu-și bine partenerii români și avînd și avantajul odihnei de o săptămînă și al sălii proprii (cu 1 500 de locuri), vor face ca replica în partida-retur să fie și mai puternică. Firește, cum adăuga surîzînd cu subînțeles antrenorul Pană, și el știe de această dată cum joacă Hapoel, a văzut că trebuie întărit jocul în apărare, meciul de la Pitești, cu Dacia, cu care a încheiat returul campionatului, fiind folosit îndeosebi pentru „retușurile" pe care le-a considerat necesare.

Arbitrii partidei de aici : **Kasamakis** și **Bavas**, din Grecia.

Mircea COSTEA

VOLEI

CINCI FORMAȚII CU ȘANSE DIFERITE

Astăzi și mîine, cinci echipe de club românești susțin partidele-revanșă din cadrul turului I al cupelor europene la volei. Trei dintre acestea vor evolua pe teren propriu, încercînd să anuleze handicapurile din deplasare. Firește, tentativa lor (care are șanse de izbîndă) stîrnește un justificat interes în rîndul amatorilor de sport din București, Rm. Vîlcea și Baia Mare, unde sînt de așteptat „săli pline". Este vorba, așadar, de întîlnirile **Chimia Rm. Vîlcea — Plomien Sosnowiec** (în tur : 0—3 ; punctaveraj 29:46) în Cupa Cupelor (f), **Rapid București — A.S. Pallavolo Nausicaa Reggio Calabria** (în tur : 2—3) în Cupa C.E.V. (f) și **C.S.M. Minaur Baia Mare — Emlakbank Ankara** (în tur : 0—3 ; punctaveraj 30:45) în Cupa C.E.V. (m). Reprezentantele noastre nu au misiuni ușoare, posibila lor calificare cerîndu-le un angajament și o concentrare permanente, totale. Mai avantajată este, firește, echipa giulești eană, care s-a întors cu două seturi din Italia, în vreme ce vîlcencele și băimărenii vor trebui să facă tot posibilul să nu piardă nici un set, în plus să realizeze un punctaveraj mai bun, spre a obține astfel calificarea.

În celelalte două partide sînt angajate formațiile de fete și băieți ale **Universității C.F.R. Craiova**, ambele în Cupa C.E.V., dar cu șanse diferite. Voleibalistele craiovene, învingătoare cu 3—0 (45:24) duminică trecută, pe teren propriu, pornesc favorite în returul din Belgia, cu Antonius Herenthals. În ceea ce-i privește pe voleibaliștii din „Bănie" (0—3 cu Sever, la Craiova), .calculul hîrtiei" indică eliminarea lor din competiție după meciul-retur de la Novosibirsk.

Pentru partidele de sîmbătă și duminică ale echipelor noastre au fost desemnați următorii arbitri principali (secunzii sînt, conform regulamentului, din țara gazdă) : V. Kulikov (U.R.S.S.) la Rm. Vîlcea, N. Gheordjikov (Bulgaria) la București, C. Matusiak (Polonia) la Baia Mare, K. Vsetecka (Cehoslovacia) la Herenthals și G. Faustini (Italia) la Novosibirsk. Apropo de arbitri, 3 români : Fl. Scorțaru, M. Stamate și Oct. Drăgan au condus meciuri tur în cupe, alți 4 : D. Dobrescu, R. Farmuș, V. Vrăjescu și S. Popescu fiind delegați la partide-retur.

Să le urăm succes tuturor reprezentanților noștri !

Aurelian BREBEANU

LOTUL NAȚIONAL DE FOTBAL PENTRU MECIUL CU DANEMARCA

În vederea partidei cu **Danemarca** din cadrul preliminariilor Campionatului Mondial, care se va disputa miercuri, 15 noiembrie la București, a fost definitivat lotul național, care are următoarea alcătuire : portari : **Lung** și **Stelea** ; fundași : **D. Petrescu, Iovan, Andone, Bumbescu, Săndoi, Klein, Ungureanu** ; mijlocași : **Sabău, Gh. Popescu, Mateuț, Rotariu, Hagi, Lupu, Mujnai** ; înaintași : **Lăcătuș, Balint, Răducioiu.** Antrenori : **Em. Jenei** și **C. Drăgușin.**

AZI SI MIINE
IN PRINCIPALELE COMPETITII INTERNE

JUDO

Azi și mîine, în Sala Sporturilor din Oradea, vor avea loc întrecerile finale ale Campionatului Republican de juniori pentru echipele de juniori. S-au calificat pentru această competiție 12 formații : **Nitramonia Făgăraș, C.S.S. Viitorul Pitești** și **C.S.S. Dinamo Brașov** (grupa A), **C.S.S. Miercurea Ciuc, C.S.S. Unirea Politehnica Iași** și **Voința Tg. Mureș** (grupa B). **Constructorul Alba Iulia, C.S.S. Gloria Arad** și **C.S.S. 1 Constructorul Oradea** (grupa C), **Rapid Oradea, ICEMENERG** și **Rapid 5 București** (grupa D).

POLO

Faza etapelor duble săptămanale continuă în campionatul de polo : astăzi și mîine este programată **etapa a nouă** (a doua din retur). În Capitală, un (dublu) meci, echipa campioană, **Dinamo**, primind replica altei formații bucureștene, **Sportul Studențesc TMUCB. La Timișoara, „7"-le local I.L.T.** întîlnește pe **Crișul Oradea**, iar la **Arad** se întîlnesc **Vagonul** și **Voința Cluj-Napoca** (o întrebare pentru deținătoarea „lanternei" : pe cînd o victorie a polois-tilor arădeni ?). Partidele Rapid — Steaua au fost amînate.

1. DINAMO	18	18	0	0	238-133 36
2. Steaua	16	13	0	3	193-118 26
3. Crișul Oradea	16	11	0	5	166-125 22
4. Rapid Bucureşti	16	8	0	8	151-118 16
5. Sportul Studenţesc	18	7	0	9	136-147 14
6. Voinţa Cluj-Napoca	16	5	0	11	117-161 10
7. I.L. Timişoara	16	4	0	12	147-174 8
8. Vagonul Arad	18	0	0	18	123-281 0

POPICE

Astăzi, se reia campionatul Diviziei A de popice, după următorul program — seria I valorică, feminin : **Voința Timișoara — Petrolul Băicoi, Voința București — Hidromecanica Brașov, Laromet București — Voința Galați, Voința Tg. Mureș — Voința Ploiești, Electromureș Tg. Mureș — U.M. Arad** ; masculin : **Voința București — Minaur Baia Mare, C.F.R. Cluj-Napoca — Minerul Vulcan, Electromureș Tg. Mureș — C.F.R. Explorări, Metalul Hunedoara — UNIO Satu Mare, Gloria București — Olimpia București.** Seria a II-a valorică cuprinde următoarele meciuri — feminin : Dermagant Tg. Mureș — Voința Craiova, **C.S.M. Reșița — Rapid București, Dacia Ploiești — Voința Oradea, Voința Sănătatea Odorhei — Olimpia București, Gloria București — METROM Brașov ; masculin : Metalul Roman — Carpați Sinaia, Voința Timișoara — C.F.R. Constanța, Jiul Petrila — Tehnoutilaj Odorhei, Chimica Tîrnăveni — Olimpia Reșița, Constructorul Galați — C.F.R. Iași.**

RUGBY

Penultima „rundă" a sezonului în campionatul de rugby — prima grupă valorică — se dispută mîine, pe cinci stadioane, două partide aviînd loc în cuplaj, pe Stadionul Steaua. Dintre acestea, mai echilibrat pare acela care opune liderului, Steaua, o echipă în incontestabilă „creștere" la actuala ediție (vezi locul 4 din clasament), **Universitatea Elim Timișoara.** Cea de a doua întîlnire, în schimb, dintre **Dinamo** și **Rapid Metrou**, are o mare favorită în prima formație, mai sigură de la joc la joc. A treia partidă din Capitală, **Grivița Roșie — Constructorul Buzău,** apare și ea echilibrată, ca și celelalte din program (indiferent de poziție în ierarhie ale competitoarelor) : **CSM Sibiu — Rulmentul Bîrlad, Știința Petroșani — Farul, CSM Dmitr. Sucevița — CSM Minaur Baia Mare.** Înaintea acestei etape, clasamentul se prezintă astfel :

1. STEAUA	9	8	0	1 343-129 25
2. Minaur	9	7	0	2 249- 76 23
3. Farul	9	6	0	3 214-152 21
4. „U" Elim	9	5	1	3 123-106 20
5. CSM Sibiu	9	5	0	4 180-117 19
6. Dinamo	9	4	1	4 168-117 18
7. Grivița	9	4	1	4 133-135 18
8. Rulmentul	9	4	0	5 135-176 17
9. Contactoare	9	4	0	5 109-175 17
10. Rapid Metrou	9	2	0	7 92-232 13
11. Știința Petroșani	9	2	0	7 92-262 13
12. CSM IMU Suceava	9	1	0	8 95-180 11

● IN GRUPA A DOUA VALORICĂ, seria I : T.C. Ind. Constanța — Dunărea Giurgiu, Mașini Grele Buc. — Politehnica Iași, Hidrotehnica Iași — Locomotiva Pașcani, Hidrotehnica Focșani — Constructorul Constanța ; seria a II-a : IAMT Oradea — Transloc Alba Iulia, Petrolul Arad — Sportul Studențesc TMUCB, Petrochimistul Pitești — Gloria București, Metalurgistul Cugir — Energia București.

TENIS DE MASĂ

Cel de-al 61-lea Campionat Național de tenis de masă se apropie de sfîrșit, cele 12 diviziunare urmînd să-și desemnească, în urma partidelor din ultimul tur, programate **sîmbătă, duminică și luni,** noile deținătoare ale titlului. Dacă la masculin, întîlnirile **Universitatea A.S.A. I Craiova** se înfruntă nestingherită spre cea de a opta victorie consecutivă, la feminin mai persistă un usor semn de întrebare, în toate calculele o au ca „solist" pe Spartac Stirom București, care are cele mai multe șanse să-și păstreze cununa de lauri. Meciurile vor avea loc după cum urmează : **BUCUREȘTI (grupa I feminin, sala Juventus, sîmbătă, de la ora 16, și duminică, de la ora 9 și 16) : Spartac Stirom, Metalul C.S.S. Rm. Vîlcea, Juventus București, Hidrotehnica Comerțul ICSAP Buzău ; TG. MUREȘ (grupa I masculin și grupa a II-a feminin, duminică și luni) : Universitatea A.S.A. I Craiova, Spartac Stirom, C.S.M. A.S.A. MECON Cluj-Napoca, C.S.S. Constructorul Înfrățirea Tg. Mureș și Eternit Oradea, C.S.S. 2 Știința IPIPS Constanța, C.S. Arad, C.S.S. Constructorul Înfrățirea ; ZALĂU (simbătă și duminică, grupa a II-a feminin) : Elcond Zalău, C.S.S. Universitatea Constructorul TAGCM Craiova, C.S.S. Energetica ACH IPC Slatina, C.S.M. A.S.A. MECON : BUZĂU (grupa a II-a masculin, simbătă și duminică) : Știința Bistrița, C.S.M. A.S.A. C.S.S. IEELIF Buzău, Universitatea A.S.A. I Craiova, C.S.S. Tehnoutilaj Odorhei ; S. MARE (grupa a II-a masculin, duminică și luni) : Voința S. Mare, Mecanică Fină București, Geamul ICC Prahova Scăeni, C.S.S. 2 Știința IPIPS.**

VOLEI

Astăzi (un meci) și mîine se desfășoară etapa a 5-a din cadrul campionatului masculin al primei divizii de volei (la feminin, următoarea etapă, a 7-a, va avea loc joi 16 noiembrie). În runda musculină sînt programate 5 partide, cea dintre Universitatea C.F.R. Craiova și C.S.M. Minaur Baia Mare (ambele angajate în „Cupa C.E.V.") fiind programată la 16 noiembrie. Cîteva întîlniri prezintă o importanță mai mare decît pare la prima vedere pentru echipele respective, întrucît este posibil ca aceste „cupluri" să se califice în același turneu final (focurile 1—6 sau 7—12), în care se va ține cont de clasamentul întocmit pe baza rezultatelor directe.

Iată programul jocurilor : Rapid București — Relonul Săvinești, Dinamo București — Electrotehnica Bistrița, Elcond Dinamo Zalău — C.S.M.U. Suceava, Steaua București — Calculatorul București (cel mai interesant meci al etapei) și Tractorul Brașov — Viitorul Dinamo Bacău. De subliniat atractivul cuplaj de simbătă, din Capitală (sala Rapid), cu meciul interbucureștean în deschiderea celui de cupă al rapidiștilor. Va fi, desigur, din nou avalanșă de public...

CLASAMENT (m)

1. STEAUA	4	4	0	12 : 0 8
2. Universitatea CFR	4	4	0	12 : 3 8
3. Dinamo	4	3	1	9 : 4 7
4. Minaur	4	3	1	9 : 6 7
5. Rapid	4	2	2	8 : 7 6
6. Calculatorul	4	2	2	7 : 8 6
7. Electrotehnica	4	2	2	6 : 8 6
8. Elcond	4	2	2	6 : 7 6
9. C.S.M.U.	4	1	3	6 : 9 5
10. Relonul	4	1	3	6 : 10 5
11. Viitorul	4	0	4	2 : 12 4
12. Tractorul	4	0	4	1 : 12 4

În Divizia A/I la hoc

DINAMO – STEAUA 3-4, DUPĂ UN MECI VIU DISPUTAT

DINAMO — STEAUA 3—4 (0—0, 2—2, 1—2). Derbyul de tradiție al hocheiului românesc. Dinamo — Steaua și-a onorat, cu prisosință atributul, spectatorii prezenți aseară pe Patinoarul „23 August" putînd urmări un meci interesant, în care cele două vechi rivale au demonstrat încă o dată frumusețea jocului cu crosa și pucul. În prima repriză, încheiată cu un scor alb, inițiativa a aparținut ceva mai mult dinamovi iștilor, în general jucîndu-se deschis, „fără gardă", dacă ne este permis să folosim un termen pugilistic, fazele clare de gol întîrziind totuși să apară. Și aceasta pînă imediat după pauză — min. 22:54), cînd Dinamo marchează prin **Solyom**, în urma unei combinații — devenită... clasică — cu Pisăru. Cîteva secunde mai tîrziu Alexe (Steaua) se află în fața golului, dar Hutan apără miraculos. În min. 27:35, **Dragomir** pătrunde în mare viteză, fentează și catapultează pucul la vinclu, restabilind egalitatea. În această perioadă a jocului, militarii dominînd mai mult. fapt care se va vedea și pe... tabela de marcaj, în min. 37:00 înscriind **Gliga**, după ce în fața portarului Daia ratase incredibil. În min. 38:54 consemnăm sutul senzațional al fundașului **D. Popovici** care sparge efectiv plasa porții lui Netedu: din nou egalitate ! Primele minute ale ultimei reprize a jocului o arată pe Steaua în atac. dinamovi iștii ripostînd cu predilecție pe contraatac. În min. 42:31 talentatul **I. Zaharia** primește un puc în propria treime, pleacă cu el spre zona adversă, driblează abil tot ce-i iese în cale, inclusiv pe portarul Hutan, și golul este o simplă formalitate: 2—3. Nu trec nici două minute și **Burada**, „copiază" actiunea cehipierului său, portarul dinamovist fiind pentru a patra oară învins. Hocheiștii din Șos. Ștefan cel Mare nu depun însă armele și finalul de meci le aparține. După un sut puternic al lui Dumitrescu, portarul cu greu de învins, în min. 55:31, **Jumătate** reușește să un puc respins de portarul Stelei la un sut asistent Popovici: 4—4. Ultimele minute nu mai aduc modificări de scor. Steaua izbutind cea de-a treia victorie asupra lui Dinamo în acest sezon. Au arbitrat: D. Trofin — M. Dinu. Gh. Micu. Au fost acordate 14+16 minute de penalizări.

Gh. VILARA

SPORT CLUB. CIUC — C.S.M. DUNĂREA GALAȚI 3—1 (0—0, 1—1, 2—0). Meci aprig disputat, de factură tehnică modestă, pe alocuri chiar slabă. (Valeriu **PAȘCANU**, coresp.).

C.S.M. VIITORUL GHEORGHENI — PROGRESUL M. CIUC 9—3 (3—1, 3—1, 3—1). Partidă clar terminată de gazde, care au dictat toate reprizele la scor identice. (Bela **MALNAȘI**, coresp.).

● S-au încheiat jocurile celui de-al doilea turneu al Diviziei A/II. Iată detaliile rezultate :

SPORTUL STUDENȚESC TMUCB — METALUL RĂDĂUȚI 8—2 (4—1, 1—1, 3—0). Bucureștenii s-au menajat vizibil pentru meciul cu I.M.A.S.A., într-o partidă foarte lejeră „cuminte". Fără extrem de rar întîlnit în cheil. rădăuțenii nu au fost deloc funcționați nici o penalizare. Deci. se poate și așa ! Marcatori : **Andreescu 2, Ivanca, Jinga, Somășeanu, G. Ilexe, Paraschivoiu și Stănescu** respectiv **Chiorianov și Noriuc.**

ELECTROMUREȘ TG. MUREȘ — ODORHEI 4—3 (3—2, 1—1, 0—0). Întîlnire echilibrată, întrerupută... vecine de clasament, înaire s-a mers tot timpul „cap la cap". De remarcat că din min. 33:24 nu s-a mai înscris nici un punct ! Autorii celor șase goluri : **Szakacs 3 și Arc (E). Kiss, Gabor și Bajer.**

METALUL BĂUȚI — C.S.M. SUCEAVA 9—4 (2—0, 3—2, 4—2). Hocheiștii din Rădăuți și-au luat revanșa pentru infrîngerea din primul turneu, cîștigînd clasînd golurilor marcate de Goleuca 3, **V. Hriborov 2, Hriborov 2, Ciornoliuc și Balas.** Pentru învinși au punctat **Pavel, Mihaile, Bunceac și Duca.**

SPORTUL STUDENȚESC T.M.U.C.B. — I.A.S.A. „ST. GHEORGHE 6—1—2, 1—1, 4—2). Joc de mai luptă, cel mai spectaculos în întregul turneu, care ar putea rivaliza — calitativ — cu multe partide din prima grupă valorică. Fată evoluția scorului: 0—1, 0—2 Bineață, 1—2 Somfăleanu, 2—2 Ionescu, 2—3 Lampi, 3—3 Divoiu, 3—4 Mocu, 4—4 Somfăleanu, 5—4 Ucea, 6—4 Bunescu, 6—5 Lazăr Astfel, studenții se mențin în vîrf de clasament.

ȘI ÎN EȘALONUL SECUND SE IMPUN MĂSURI HOTĂRÎTE
PENTRU A ASIGURA JOCURILOR UN CADRU CORESPUNZĂTOR

În numărul de joi al ziărului nostru ne-am ocupat de unele aspecte negative (locuri de mediocră calitate, duritate, arbitraje slabe și comportări nevinovate ale unor spectatori) manifestate în turul actualului campionat al Diviziei A. Cum duminică nu este programată etapă în primul eșalon, pentru că miercuri se va disputa importantul meci cu **Danemarca**, în atenția iubitorilor fotbalului se vor situa acum partidele din **Divizia B**, motiv pentru care, în aceste rînduri, vom zăbovi mai mult asupra întrecerii celor 54 de echipe, printre care se află multe foste divizionare A, nume de prestigiu în fotbalu nostru (**Rapid, U.T.A., Oțelul Galați**, doar cu un an în urmă, participantă în cupa U.E.F.A. !, **Politehnica Iași, Gloria Buzău, C.S.M. Reșița, A.S.A. Tg. Mureș**) și destule candidate la promovarea în primul eșalon. listă pe care se mai înscriu azi **F.C.M. Progresul Brăila, A.S. Drobeta Tr. Severin, Pandurii Tg. Jiu, Gloria Bistrița, Olimpia Satu Mare.** Întrecerea lor a oferit unele partide interesante. de bună factură tehnică și spectaculară. ceea ce ne face să credem că Divizia B are încă destule rezerve nevalorificate.

Din păcate, eșalonul secund. ca și întrecerea din diviziile A și, mai ales, C, oferă destule motive de insatisfacții, mai cu seamă în privința jocului practicat, element lăsat de majoritatea formațiilor pe planul doi, în favoarea luptei oarbe pentru puncte ; puncte cu orice preț, multe dintre echipe neînțelegînd-ne să joace dur, să apeleze la „clasicele" elemente anti-fotbal ca tragerile de timp, simularile, faulturile și obstrucțiile. Cum s-a mai semnalat în ziar și în Suplimentul nostru, la **Divizia B continuă să plouă cu lovituri de la 11 m în favoarea gazdelor**, unele — sau chiar majoritatea ! — decisive în stabilirea rezultatului. **Raportul penalty-urilor GAZDE — OASPEȚI spune total : 81—11 (sezonul și unu la unsprezece ! !)** și de aici rarele victorii ale echipelor în deplasare. care în unele etape n-au reușit să înscrie măcar un singur gol (seria a III-a, în etapa a 5-a, golaveraj 18—0). Iar cînd arbitrii mai... curajoși acordă un penalty sau gol pentru oaspeți sînt luați pe sus, cum s-a întîmplat la meciul **Autobuzul — Mecanică Fină**, cînd arbitrul N. Voinea, după ce validase un gol valabil al oaspetilor. la protestele gazdelor, l-a anulat, pentru ca apoi să fluiere cu vederea, în compensație, un fault comis de un jucător de la Mecanică Fină în propriul careu.

La **Reșița**, unde **F.C.M.-ul** s-a înscris cu bune șanse în lupta pentru promovare. după rezultatul egal în meciul de acasă cu Armătura Zalău, mai mulți huligani au spart geamurile autobuzului echipei oaspete la ieșirea din oraș. Datorită măsurilor luate de clubul resițean, organele de ordine care însoteau pe fotbaliștii din Zalău au intervenit prompt și vinovații **I. Brînzei** (19 ani), **C. Stratulat** (36), **M. Gui** (31), **Gh. Harbu** (31), **N. Puia** (29), **C. Ciocea** (33), — prin comportament, în general, „deviant", cum se spune în procesul verbal al organelor de miliție. au fost amendați (n.a. — nu prea sever) cu sume de la 500 la 2 000 lei conform Decretului 153 din 1970. Întrebarea, cu fost sancționați cam blînd acești huligani, care au aruncat o pată urîtă asupra unui colectiv de oameni, asupra orașului, actele lor reprobabile fiind condamnate de *adevărații* suporteri ai echipei resitene, de antrenorul Dudu **Georgescu** și de economistul **Gheorghe Sîrbu**, președintele secției de fotbal, cu care am stat de vorbă. La fel tradiționala din Reșița nu s-a întîmplat nimic. oamenii au primit cu demnitate rezultatul egal înregistrat de echipa lor. dar, iată, huliganii amintiți au viciat atmosfera generală. Am dat *acest exemplu pentru a atenționa toate echipele, care sînt datoare să ia măsuri organizatorice corespunzătoare pentru ca meciurile să se dispute în cadrul adecvat întrecerii sportive, pentru ca cel mai bun să învingă.*

Constantin ALEXE

Biletele pentru meciul internațional de fotbal ROMÂNIA — DANEMARCA, din preliminariile Campionatului Mondial, care va avea loc pe stadionul „Steaua", în ziua de 15 noiembrie a.c., programat de la ora 14, se pun în vînzare începînd din data de 13 noiembrie la casele de la stadioanele Steaua, Dinamo și Rapid.

Întrucît pe bilete vor fi înscrise sectorul, rîndul și locul, spectatorii sînt rugați să ocupe locurile indicate.

Accesul în stadion va fi permis de la orele 11.30.

Sînt valabile legitimațiile-abonament eliberate de C.N.E.F.S.

Biletele pentru meciul internațional de fotbal ROMÂNIA — DANEMARCA, care va avea loc pe Stadionul „Giulești" din Capitală, în ziua de 14 noiembrie a.c., orele 14, se pun în vînzare astăzi, 11 noiembrie, la casele de la clubul Rapid.

Sînt valabile legitimațiile-abonament eliberate de C.N.E.F.S., însoțite de tichete pentru loc, și verzi, pentru ziariști, cu tichete de acreditare.

★

Biletele pentru meciul internațional de fotbal dintre echipele naționale de tineret ale ROMÂNIEI și DANEMARCEI, care va avea loc pe Stadionul „Giulești" din Capitală, în ziua de 14 noiembrie a.c., orele 14, se pun în vînzare astăzi, 11 noiembrie, la casele de la clubul Rapid.

Sînt valabile legitimațiile-abonament eliberate de C.N.E.F.S.

PROGRAMUL ȘI ARBITRII

SERIA I : C.S.M. Sucleva — Unirea Slobozia : D. Dogeanu (Arad). Foresta Fălticeni — Olimpia Rm. Sărat : M. Nisit (Reșița), Steaua Mizil — Gloria Buzău : Gh. Ilie (Bucureşti), F.C.M. Progresul Brăila — Viitorul Vaslui : Gh. Roșca (Bistrița), Unirea Focșani — Siretul Pașcani : M. Ponces (Bucureşti), Oțelul Galați — Politehnica Iași : C. Petre (Mediaș), Aripile Victoria Bacău — Prahova C.S.U. Ploiești : M. Axente (Arad), Poiana Cîmpina — Ceahlăul P. Neamț : D. Avrigeanu (Bucureşti), C.F.R. Pașcani — C.S. Botoșani : M. Ștefănoiu (Tg. Jiu).

SERIA A II-a : Pandurii Tg. Jiu — Sportul „30 Decembrie" ; L. Spătaru (Galați), Autobuzul București — Mecanică Fină Brașov : E. Seracin (Timișoara), I.M.A.S.A. Sf. Gheorghe — Constructorul Craiova : I. Roman (Sighet), Metalurgistul Slatina — A. S. Drobeta Tr. Severin : C. Gheorghe (Sucleva), Gaz Metan Mediaș — Mecanică Fină București : Marcu (Oradea), F.C.M. Caracal — Minerul Motru : I. Moraru (Cîmpina), I.C.I.M. Brașov — C.S. Tîrgoviște : I. Niculițov (Focșani), Metalul Mija — Unirea Alba Iulia : C. Niemann (Oradea), Rapid București — Chimia Rm. Vîlcea : M. Solomir (Cluj-Napoca) — se dispută astăzi, de la ora 14, pe stadionul Giulești.

SERIA A III-a : Steaua C.F.R. Cluj-Napoca — C.S.M. Vagonul Arad : A. Penghel (Vaslui), Someșul Satu Mare — F.C. Maramureș : I. Moise (Buzău), Gloria Bistrița — Mureșul Deva : V. Anghelina (Bucureşti), C.S.M. Reșița — Gloria Reșița : Armătura Zalău : V. Roman (Ploiești), A.S.A. Tg. Mureș — A.S.A. Progresul Timișoara : T. Bone (Oradea).

Toate partidele vor începe la ora 11.

SPRE ÎNALTA PERFORMANȚĂ

(Urmare din pag. 1)

Dar „Oltcit"-ul impresionează și prin tinerețea colectivului său de muncă. Nici nu se putea altfel într-o întreprindere tînără și mereu în tînduiri... „Peste 50% din salariați — ne mărturisea directorul de personal Constantin Dascălu, membru în consiliul de conducere al asociației sportive. „Cu ei și cu alți colectivului sînt membri activi ai U.M.A.S.A., intr-o partidă foarte lejeră „cuminte". Fără extrem de rar întîlnit în chei. rădăuțenii nu au fost deloc funcționați nici o penalizare. Deci. se poate și așa ! Marcatori : **Andreescu 2, Ivanca, Jinga, Somășeanu, G. Ilexe, Paraschivoiu și Stănescu** respectiv **Chiorianov și Noriuc.**

ELECTROMUREȘ TG. MUREȘ — ODORHEI 4—3 (3—2, 1—1, 0—0). Întîlnire echilibrată, întrerupută... vecine de clasament, înaire s-a mers tot timpul „cap la cap". De remarcat că din min. 33:24 nu s-a mai înscris nici un punct ! Autorii celor șase goluri : **Szakacs 3 și Arc (E). Kiss, Gabor și Bajer.**

METALUL BĂUȚI — C.S.M. SUCEAVA 9—4 (2—0, 3—2, 4—2). Hocheiștii din Rădăuți și-au luat revanșa pentru infrîngerea din primul turneu, cîștigînd clasînd golurilor marcate de Goleuca 3, **V. Hriborov 2, Hriborov 2, Ciornoliuc și Balas.** Pentru învinși au punctat **Pavel, Mihaile, Bunceac și Duca.**

SPORTUL STUDENȚESC T.M.U.C.B. — I.A.S.A. „ST. GHEORGHE 6—1—2, 1—1, 4—2). Joc de mai luptă, cel mai spectaculos în întregul turneu, care ar putea rivaliza — calitativ — cu multe partide din prima grupă valorică. Fată evoluția scorului: 0—1, 0—2 Bineață, 1—2 Somfăleanu, 2—2 Ionescu, 2—3 Lampi, 3—3 Divoiu, 3—4 Mocu, 4—4 Somfăleanu, 5—4 Ucea, 6—4 Bunescu, 6—5 Lazăr Astfel, studenții se mențin în vîrf de clasament.

(Urmare din pag. 1)

Dar „Oltcit"-ul impresionează și prin tinerețea colectivului său de muncă. Nici nu se putea altfel într-o întreprindere tînără și mereu în tînduiri... „Peste 50% din salariați — ne mărturisea directorul de personal Constantin Dascălu, membru în consiliul de conducere al asociației sportive. „Cu ei și cu alți membri activi ai colectivului sînt membri ai U.M.A.S.A., inițiatorul unei ample acțiuni de atestare a cunoștințelor sportive. Cu cît mai mulți oameni vor fi atestați, cu atît mai mulți vor deveni candidați la diferite categorii sportive. Ne-am propus ca pînă la sfîrșitul anului să realizăm cel puțin 10 la sută din numărul total al salariaților. Deci. se poate și așa ! Marcatori : **Andreescu 2, Ivanca, Jinga, Somășeanu, G. Ilexe, Paraschivoiu și Stănescu** respectiv **Chiorianov și Noriuc.**

ELECTROMUREȘ TG. MUREȘ — ODORHEI 4—3 (3—2, 1—1, 0—0). Întîlnire echilibrată, întrerupută... vecine de clasament, înaire s-a mers tot timpul „cap la cap". De remarcat că din min. 33:24 nu s-a mai înscris nici un punct ! Autorii celor șase goluri : **Szakacs 3 și Arc (E). Kiss, Gabor și Bajer.**

METALUL BĂUȚI — C.S.M. SUCEAVA 9—4 (2—0, 3—2, 4—2). Hocheiștii din Rădăuți și-au luat revanșa pentru infrîngerea din primul turneu, cîștigînd clasînd golurilor marcate de Goleuca 3, **V. Hriborov 2, Hriborov 2, Ciornoliuc și Balas.** Pentru învinși au punctat **Pavel, Mihaile, Bunceac și Duca.**

SPORTUL STUDENȚESC T.M.U.C.B. — I.A.S.A. „ST. GHEORGHE 6—1—2, 1—1, 4—2). Joc de mai luptă, cel mai spectaculos în întregul turneu, care ar putea rivaliza — calitativ — cu multe partide din prima grupă valorică. Fată evoluția scorului: 0—1, 0—2 Bineață, 1—2 Somfăleanu, 2—2 Ionescu, 2—3 Lampi, 3—3 Divoiu, 3—4 Mocu, 4—4 Somfăleanu, 5—4 Ucea, 6—4 Bunescu, 6—5 Lazăr Astfel, studenții se mențin în vîrf de clasament.

3 sînt de curînd afiliate". Mai tîrziu am revenit asupra subiectului : **„Acordăm importanță deosebită sportului de masă, atît pentru faptul că el asigură un grad înalt de sănătate și vigoare oamenilor, cît și pentru că el contribuie la realizarea unui climat de muncă favorabil. unește mai puternic colectivul.. Totodată, ne preocupăm de dezvoltarea sportului de performanță, căutînd să educăm pe sportivii noștri fruntași în spiritul muncii, al disciplinei. al devotamentului față de colectiv și față de blazonul întreprinderii... Sintem o asociație sportivă muncitorească și tinem să onorăm această apartenență...". Concepție și atitudine emise și de secretarul asociației Viorel Rădulescu, care ne-a pus la dispoziție detalii asupra activității sportive.**

Desigur. fotbalul detine și aici întîietatea în tonul preferințelor 14 echipe aflîndu-se într-o permanentă și pasionantă întrecere. dar sînt numeroși și adepții tenisului de masă. ai șahului. ai drumețiilor în performanță. automobilismul se înscrie firesc. în frunte înscîndu-se prin două dintre cele 7 echipaje. anume C. Duval — Gh. Nemes și P. Cojocaru — E.Pop. Oltcit-ul dominînd autoritar din 1984 încoace clasa A 2. îl urmează voleiul feminin (șef secție. **P. Surdu**), echipa profesorului **M. Giurgiteanu, Aurelia Dobre, Pușa Hambele,** încercînd (cu apreciabile șanse) să urce din nou în primul eșalon... Fotbalul unde se distinge **N. Maranda** și **Gh. Sulițã.** se află deocamdată în „Onoare". dar cu sanse spre... „Elită" La tenis de masă. **M. Motanceaa** și **Felicia Begu** cîștigă frecvent concursurile municipale și județene. ca și șahiștii **V. Străinu** și **F. Marcel.** în timp ce din secția de alpinism. **C. Roman** a început să se afirme. cîștigînd recent „Cupa Banatului". Oltcit-ul își pune speranțe într-o afirmare rapidă a reprezentantilor său la karting și automodele. discipline tehnico-aplicative ce se potrivesc profilului întreprinderii. dar care se află abia la start...

De altfel. într-o unitate industrială atît de generos dotată cu tehnică de vîrf unde tinerețea este nota definitorie și unde există o emulație deosebită. sportul are toate șansele să atingă cote și mai înalte să onoreze și el firma „Oltcit".

Aurelian BREBEANU

NOTAȚII LA ÎNCHEIEREA SEZONULUI DE CICLISM

Fostul junior clujean A. Balazs, de curînd transferat la clubul Steaua București, cucerește, la seniori, primul său titlul de campion național
Foto : George NEGOESCU

La ultimele concursuri de ciclism ale anului, ciclocrosurile de la Poiana Brașov. au luat parte peste 140 de concurenți care au luptat cu multă ardoare pentru ocuparea locurilor frruntașe. Ce putem constata acum. după încheierea concursurilor ?

● Juniorii mici au un lider autoritar în persoana arădeanului **Lucian Boari**, care, în acest an, a cîștigat „Criteriul Juniorilor" la Piatra Neamț, a devenit campion la contratimp echipe, contratimp individual, fond. medaliat cu bronz la semifond. la Cimpulung Muscel, și, acum, la Poiana Brașov, la ciclocros. Un numeros de excepție dovadă a muncii la antrenamente. precum și a seriozității și competentei profesionale a antrenorului său. **Matei Peloc.** O curiozitate : în afara lui Adr. Săvulescu (Feroviarul Buzău), toți ceilalți sportivi clasați în primele șase locuri sînt de la cluburile Voința.

● Și la juniori mari aceleași caracteristici. După ce a devenit campion național de mare fond. **Dan Irimias**, vicecampionul balcanic din acest an. tot la fond si-a inscris în palmares un nou titlu.

● În cît un timp se alergare foarte bun. **Atilla Balazs** s-a impus clar la seniori. Crescut în „scoala de ciclism" din Cluj-Napoca, unde — rezultatele o dovedesc — **Gh. Căpraru** munceste eficient. trecut de curînd intre elevii antrenorului **Ion Stoica** la Steaua, Balazs rămîne un sportiv în care ne punem în continuare mari speranțe.

● Palidă comportare a sportivilor bucureșteni la aceste campionate. singurul care a urcat pe podium fiind Daniel Vraciu (Olimpia). Foarte puțin pentru atîția sportivi și atîtea secții !

● O organizare foarte bună. în care au excelat membrii A.S. Cîbo Brașov (**Ioan Bruda, Martie Ștefănescu, Radu Răducanu, Gheorghe Toader**), cu ajutorul prețios al unor iubitori ai ciclismului, cum este cazul ing. **I. Dirck**, dar și al arbitrului principal **Ioan Florian**, de la Mecanică Fină din București. eforturile lor contribuind la reușita competiției.

● Reamintim întrecerilor pe echipe. juniori mici : 1. **Voința București** 20 p. 2. Voința Arad 24 p. 3. Voința Piatra Neamț 46 p ; juniori mari : 1. **Voința Cluj-Napoca** 16 p. 2. Cîbo Brașov 38 p. 3. Olimpia București 46 p ; seniori : 1. **Steaua** 18 p. 2. Voința Cluj-Napoca 26 p. 3. Torpedo Zărnești 37 p. „Ciclocrosul veteranilor". categoria sub 55 de ani : **I.L. Dinok**

Astăzi, se reia campionatul Diviziei A de popice, după următorul program — seria I valorică, feminin : Voința Timișoara — Petrolul Băicoi, Voința București — Hidromecanica Brașov, Laromet București — Voința Galați, Voința Tg. Mureș — Voința Ploiești, Electromureș Tg. Mureș — U.M. Arad ; masculin : **Voința București — Minaur Baia Mare, C.F.R. Cluj-Napoca — Minerul Vulcan, Electromureș Tg. Mureș — C.F.R. Explorări, Metalul Hunedoara — UNIO Satu Mare, Gloria București — Olimpia București.** Seria a II-a valorică cuprinde următoarele meciuri — feminin : Dermagant Tg. Mureș — Voința Craiova, **C.S.M. Reșița — Rapid București, Dacia Ploiești — Voința Oradea, Voința Sănătatea Odorhei — Olimpia București, Gloria București — METROM Brașov ; masculin : Metalul Roman — Carpați Sinaia, Voința Timișoara — C.F.R. Constanța, Jiul Petrila — Tehnoutilaj Odorhei, Chimica Tîrnăveni — Olimpia Reșița, Constructorul Galați — C.F.R. Iași.**

NUMEROASE CONCURSURI ȘAHISTE

● EDIȚIA din acest an a „Cupei de Toamnă", organizată de Federația Română de Șah, în colaborare cu Asociația Sportivă I.P.L. Miercurea Ciuc. se va desfășura la Băile Tușnad, în perioada 29—30 noiembrie și este deschisă tuturor sportivilor clasificati din țară. La turneul open masculin se pot obtine norme principale de candidat de maestru. primii 3 clasati clasificîndu-se în finala „B" a Campionatului National individual iar următorii 12 pentru faza semifinală a aceluiași campionat. De asemenea. în turneul open feminin se pot obtine norme principale de candidat de maestre. primele două clasate calificîndu-se în finala „B". iar următoarele 10 în faza semifinală a Campionatului National individual. Ambele concursuri se vor disputa în sistem elvetian. pe durata a 11 runde.

● LA TULCEA s-a încheiat recent concursul dotat cu trofeul „Apărarea Patriei". Alături de șahiști cu experiență ca **Procopie Cîrstei** (Donaris). **Constantin Cicu** (Autotractor). **Ștefan Romanescu** (Viitorul) s-au evidențiat și foarte tinerii jucători **Sorin Voin. Viorica Noel. Alina Cîrstei. Florin Teodorescu. Aurel Gheorghiu** și **Claudiu Precup.** toți de la clubul de șah „Donaris".

● TOT la Tulcea s-a dat startul în **„Cupa Congresul al XIV-lea"**. competiție dedicată înaltului forum al comunistilor români la care s-au înscris 26 de jucători reprezentînd toate asociațiile sportive din județ.

● **Clubul Rapid** anunță că la meciul de volei de astăzi. dintre echipele feminine **Rapid** și **A.S. Pallavolo Nausicaa**, din cadrul „Cupei Confederației Europene". sînt valabile numai legitimațiile-abonament de culoare roșie și verde.

Horațiu SIMA

● **TOT la Tulcea s-a dat startul în „Cupa Congresul al XIV-lea"**. competiție dedicată înaltului forum al comunistilor români la care s-au înscris 26 de jucători reprezentînd toate asociațiile sportive din județ.

ANUNȚ

O.J.T BRAȘOV-PREDEAL organizează în ziua de 16 noiembrie 1989. ora 10. la cabana Clăbucet-sosire **un examen pentru testarea și reatestarea ghizilor monitori de schi pentru sezonul 1989—1990.**

Cei interesați vor prezenta dosarul complet conform dispozițiilor legale.

Relații suplimentare se pot obtine de la compartimentul agrement la telefonul 922/56501 — interior 128 150. 152 sau 153.

LOZUL TOAMNEI

EMISIUNE SPECIALĂ LIMITATĂ

TELEVIZOARE COLOR

**LA TOATE AGENȚIILE OBIȘNUITE ȘI VÎNZĂTORII VOLANȚI VĂ PUTEȚI ÎNCERCA DIN PLIN ȘANSELE. CÎȘTIGURI NUMEROASE ȘI VARIATE, GRAȚIE SUMELOR SUPLIMENTARE ALOCATE DIN FONDUL SPECIAL AL SISTEMULUI. EMISIUNEA FIIND LIMITATĂ, SE POATE EPUIZA

Cupa I. H. F.: DINAMO – DUKLA PRAGA 27-21

BUZĂU, 10 (prin telefon). Atmosferă de mare meci în Sala sporturilor „Dacia" din localitate, unde s-a disputat meciul retur din turul al doilea al „Cupei I.H.F.", dintre Dinamo București și Dukla Praga. Învinși în primul meci la o diferență apreciabilă, 9 goluri (27—18), dinamoviștii și-au pus mari speranțe în forța de atac a echipei, dar au manifestat aceleași mari erori în apărare. Drept urmare, echipa bucureșteană a reușit să înscrie 27 de goluri (a ratat numeroase altele, între care și 3 lovituri de la 7 m), dar a primit 21 de goluri, ceea ce le-a adus oaspeților mult dorita calificare, scorul final fiind 27—21, pentru Dinamo.

În fapt, calificarea s-a jucat la Praga, cînd Dinamo București făcînd una din cele mai slabe partide din acest an, a fost învinsă la o diferență de 9 goluri. În meciul-retur soarta partidei s-a jucat în prima repriză, cînd handbaliștii cehoslovaci au jucat mai bine, au străpuns ușor apărarea dinamovistă, și au încheiat în avantaj: 12—11!

Cea de a doua repriză a aparținut bucureștenilor, care egalează în min. 42, conduc, apoi, cu două goluri: 17—15. Este un moment prielnic pentru refacerea handicapului și echipa noastră îl simte și forțează. Peste numai cîteva minute, grație șuturilor lui Zaharia, dinamoviștii i-au un avans de 4 goluri. Oaspeții obțin o lovitură de 7 m, dar Buligan apără! Este rîndul nostru să obținem un 7 m, dar ratează Zaharia! Dacă ne-am fi desprins în acel moment la 5 goluri, poate că Dinamo s-ar fi apropiat de calificare. N-a fost să fie așa, iar oaspeții vor reduce din handicap, scorul ajungînd în min. 52 la 21—19. Din acest moment, dinamoviștii ridică „strocul", realizează faze de mare spectacol, adversarii se apără cu îndîrjire, arbitrii mai comit unele greșeli, care ajută jocul la tragere de timp al oaspeților. În aceste condiții, pe care sala și fierbintele public buzoian le trăiește cu sufletul la gură, Dinamo înscrie 6 goluri. Dar ele nu sînt suficiente, pentru că Dukla avea o zestre de 9 goluri. Au marcat: **Zaharia 9 (2), Ștefan 5, Mocanu 4, Licu 3 (1), Roșca 2 (2), Ene 2, Jianu 1, Antonescu 1,** respectiv **Setlici 6, Baumbruch 5, Tonar 3, Kotrici 2, Becivar 2, Prokop 2, Bakalar 1. Au arbitrat M. Kiseliov, Vl. Kiasko** (ambii U.R.S.S.).

Victor NIȚĂ

HOCHEIȘTII JUNIORI LA TURNEUL PRIETENIA

În perioada 11—19 noiembrie se desfășoară în R.P.D. Coreeană, la Phenian, Turneul Prietenia la hochei pe gheață, la care participă selecționatele de juniori (pînă la 18 ani) ale **U.R.S.S., Cehoslovaciei, R. D. Germane, României, Bulgariei, Ungariei, R.P.D. Coreene.** Delegația sportivilor noștri cuprinde 21 hocheiști, însoțiți de antrenorii Stelian Rusu și Remus Bianu, ca și de arbitrul internațional Florin Gubernu. **„Sperăm într-o comportare cel puțin la fel de bună ca în precedentele două ediții ale competiției cînd — într-o companie redutabilă — juniorii tricolori au obținut medaliile de bronz"** ne declara Constantin Nicolae, secretarul F. R. Hochei.

Carnet extern — O JUMĂTATE DE MĂSURĂ

Tema nu-i nouă, dar ea prezintă, ca să zicem așa, noutăți de ultimă oră. Mai întîi, Asociația Tenismanilor Profesioniști (A.T.P.) a hotărît să elimine din circuitul preconizat pentru 1990 (unul independent vă reamintim, scos de sub tutela federației internaționale, F.I.T.) cele două turnee prevăzute inițial a se desfășura în Africa de Sud. După care, cîteva zile mai tîrziu, însăși Adunarea generală a F.I.T., convocată la Buenos Aires, a decis suspendarea federației de la Pretoria pe un an, problema urmînd a fi rediscutată în septembrie viitor.

Firește că, solicitată de Nigeria și sprijinită, în calitate de coautoare, de Finlanda, Norvegia și Suedia, suspendarea marchează un pas înainte pe drumul condamnării politicii de apartheid, vetustă și imorală, tristă „epavă" a unor realități demult revolute. Motiv pentru care, subliniind justețea actului, dar nesfiindu-se să critice întîrzierea cu care el s-a produs, „l'Equipe" titra deunăzi „Tenisul proscrie apartheidul". Decizia luată în capitala Argentinei e cu atît mai notabilă, cu cît tenisul rămăsese între puținele discipline în care, cu titlu individual și recurgînd la diverse subterfugii (domiciliul stabil în altă țară, de pildă), jucători aparținînd federației de la Pretoria au putut menține contactul cu elita mondială.

Numai că, lucrurile ni se par fără echivoc, măsura adoptată (ba încă, se sugerează, la presiunea C.I.O., care a interzis participarea oricărui sportiv sud-african la J.O. de la Barcelona 1992) nu reprezintă decît ...jumătate de măsură, în sensul în care, la Buenos Aires, nu s-a statuat, cum ar fi fost logic și cum a și cerut Nigeria, excluderea federației de la Pretoria din F.I.T., mergîndu-se, după formularea aceluiași ziar, „pe linia unei îngăduințe periculoase". De altfel, în acest spirit, cu o superioară înțelegere, a și fost recepționată sancțiunea în Africa de Sud, unde unul dintre directorii federației, Keith Brebnor, și-a făcut un calcul nu lipsit de temei: „Tocmai pentru că e limitată, suspendarea nu va schimba mare lucru! Ea nu-i va împiedica pe străini să vină să joace la noi și nici pe ai noștri să evolueze în străinătate!". Chiar dacă nu va fi întocmai așa, căci o îngrădire tot se va simți, e de semnalat modul, marcat de abilitate, în care apartheidul înțelege să speculeze o decizie care, repetăm, nu înseamnă decît o jumătate de măsură.

Un pas înainte, de acord, dar unul mărunt, ca de pitic. Încă o dovadă că, subjugat de interese materiale, tenisul profesionist ezită să pună piciorul în prag.

Ovidiu IOANIȚOAIA

MAPAMOND

VALOARE

Au început să fie date publicității ierarhiile anului 1989. Cu grabă? Nu, dacă e vorba despre sprintul mondial în aer liber. La o primă vedere, surprinde poziția sub obișnuit a lui Carl Lewis, atît la „sută" (locul 5, în 10,05, pe primul loc Burrell, S.U.A., cu 9,94), cît și la 200 m (locul... 25, cu 20,45, întîiul fiind brazilianul Da Silva, cu 19,96). Explicația nu poate fi decît „relantiul" de după anul olimpic, care, iată, devine simptomatic în marea performanță, doar anumite „pauze" de refacere fizică și psihică putînd permite zboruri viitoare și mai înalte. Și chiar dacă pauza a privit și proba de lungime, Lewis s-a plasat însă în fruntea topului, sugerînd ideea că mai totdeauna valoarea iese la iveală ca untdelemnul la suprafața apei. Dar, adăugăm, nu pentru multă vreme dacă nu e susținută de multă, multă trudă.

PREMIERĂ

Ei bine, iată, s-a petrecut și asta: pentru prima oară, probabil, în istoria performanței, un meci dintr-un campionat național s-a disputat într-o... altă țară! Mai exact, partida oficială din campionatul de fotbal american dintre Villa Nova Pensylvania și Rhode Island Connecticut s-a desfășurat pe Arena din Milano, în Italia! De ce o schimbare nu doar de țară, ci și de continent? Pentru că — este explicația conducerii Ligii de fotbal american — acest sport „made în U.S.A." trebuie promovat peste tot în lume, exportat cu alte cuvinte din patria de origine și, normal, cea mai bună propagandă este demonstrația practică. Nimic de zis, uneori chiar și sportul poate fi o marfă oferită la export. Nu a fost întîmplător însă că cele două echipe vizitatoare s-au întors acasă cu cîteva contracte publicitare în buzunare, smulse unor firme italiene care vînd produse peste Ocean. Sport, sport, dar banul rămîne... ban!

REFUZ

Mai puțin surprinsă ca în alte ocazii (partida cu englezul Bruno a fost amînată de 5 ori), lumea boxului a luat cunoștință că noul meci al lui Mike Tyson în compania canadianului Razor Ruddick, pentru titlul suprem al „grelilor", nu va mai avea loc, nici el, la 18 noiembrie. Impresarii „Uraganului din Brooklyn" dau vina pe o pneumonie rebelă în care se zbate supercampionul. Gurile rele afirmă însă că adevăratele motive ale refuzului luptei ar fi imposibilitatea organizatorilor de a plăti uriașele sume cerute de Don King, vestitul manager al lui Tyson. Firesc, sponsorii și canalele TV nu-și asumă riscurile unor asemenea plăți „pentru doar cîteva zeci de secunde de luptă". Reamintim că ultimul meci cîștigat de Tyson contra lui Carl Williams a durat o repriză, iar cel împotriva lui Frank Bruno s-a încheiat în secunda a 94-a, fiind al patrulea K.O. rapid al tuturor timpurilor...

Radu TIMOFTE

„Openul" de șah de la Chiasso

FLORIN GHEORGHIU PRINTRE FRUNTAȘI

● A luat sfîrșit la Chiasso (Elveția) un puternic turneu open internațional de șah. Organizat în cadrul manifestărilor jubiliare prilejuite de centenarul federației elvețiene, turneul a reunit la start 200 de participanți, între care 12 mari maeștri, 17 maeștri internaționali și 20 maeștri FIDE. După o luptă sportivă pasionantă, victoria a revenit marilor maeștri iugoslavi **O. Cvitan** și **D. Barlov,** care au totalizat 7,5 puncte din 9 posibile. Marele maestru **Florin Gheorghiu** — cîștigător al turneului în 1987 — a avut o evoluție remarcabilă, terminînd pe locul 3, la egalitate cu reputații mari maeștri Cernin, Bihovski, Vaiser și Miles. **Florin Gheorghiu** a realizat 5 victorii și 4 remize, terminînd turneul neînvins și totalizînd 7 puncte. În urma acestui rezultat, campionul român a obținut o sensibilă creștere a coeficientului ELO.

★

● Campionatul Mondial de șah pe echipe, desfășurat în orașul elvețian Lucerna, s-a încheiat cu victoria selecționatei U.R.S.S. (Karpov, Beliavski, Ivanciuk, Vaganian, Elvest, M. Gurevici), cu 27,5 p, urmată în clasamentul final de Iugoslavia 22,5 p, Anglia 21,5 p, Ungaria 18,5 p, S.U.A. și Elveția cîte 17 p, Cuba 16,5 p, R. P. Chineză 15,5 p, Olanda 12,5 p, selecționata Africii 11,5 p. Rezultate din ultima rundă: U.R.S.S. — Cuba 2—2, R.P. Chineză — Anglia 2—2, Olanda — Ungaria 2—2, Iugoslavia — S.U.A. 3—1, Elveția — Selecționata Africii 2,5—1,5.

● **BELGRAD, 10 (Agerpres).** În turneul open de șah de la Becc (Iugoslavia) pe primul loc, la egalitate, cu cîte 7 puncte, s-au clasat Mokri (Cehoslovacia), Kajdanov (U.R.S.S.), Lukov (Bulgaria), Perovici (Iugoslavia), urmați de Watson (Anglia), Suetin (U.R.S.S.), Rigo (Ungaria), Steinbauer (Austria) 6,5 p etc. În ultima rundă, a 9-a, Kajdanov a remizat cu Kosten, Nicolici a pierdut la Lukov, Mokri a împărțit punctul cu Timoșenko.

„ESEU"... NETRANSFORMAT! — Contrapunct

Explozii de violență se semnalează în multe domenii ale vieții cotidiene. Nu ar fi prima oară cînd semnalăm un fapt violent din aria disciplinelor sportive, dar el este inedit pentru rugby. Deși unii pretind că ar fi un sport prin excelență dur, „aparențele înșeală", numai că asta nu are nimic a face cu ceea ce s-a petrecut de curînd pe terenul din Neath, care a găzduit unul din meciurile turneului reprezentativei Noii Zeelande în Țara Galilor. Chiar în timpul desfășurării partidei, arbitrul englez Howard (considerat unul dintre cei mai buni din lume), cel ce conducea partida, a devenit „țintă" unui grup de suporteri galezi care, pentru a intra mai bine în atmosfera meciului, băuseră prea multă bere! Fiind incitat de prieteni cum că nu ar avea curajul să meargă la acest „individ jalnic" să-i spună „vreo două", un așa-zis suporter și-a părăsit locul din tribună, s-a îndreptat către arbitru și, după ce i-a spus „două", i-a dat „una".

Sigur că s-a luat atitudine, vinovatul ajungînd la cel mai apropiat post de poliție. Sigur că el va fi judecat pentru fapta comisă, nedorită „premieră" pentru rugby în general și pentru cel galez în special, fiind tocmai din locurile de baștină ale rugbyului, sport care excelează prin bărbăție și echilibru, cu fair-playul literă de lege. Nu era de așteptat...

Sîntem oare îndreptățiți să ne gîndim cît mai serios la necesitatea construirii unor stadioane, iată și pentru rugby, prevăzute cu panouri de plastic protectoare sau cu și mai sofisticate măsuri de prudență? Dacă fotbalul profesionist ne-ar fi împins către un răspuns pozitiv, firește trist, în temeiul atîtor întîmplări amare, rugbyul părea să ne scutească de astfel de temeri. Numai că răul proliferează...

Doina POPOVICIU

TURNEUL FINAL AL DACIADEI LA BOX

(Urmare din pag. 1)

(C.S.M. Reșița). Deși ne așteptam ca reșițeanul să-și impună tactica de luptă, cel care a reușit acest lucru a fost Paraschiv. Rapidistul a luat inițiativa din primul minut, atacînd consecvent și nelăsîndu-i lui Lunca nici un moment de răgaz. Reșițeanul a contraatacat palid, cu lovituri izolate în locul seriilor pe care antrenorii săi i le recomandau. Învingător la puncte Paraschiv.

Meci de-a dreptul dramatic la „pană" între fostul campion al categoriei în 1984, dinamovistul **Nicolae Talpoș,** și **Leonard Doroftei** (Prahova Ploiești). Lupta dintre cei doi a cunoscut momente favorabile fiecărui sportiv și de fiecare dată celălalt a înclinat balanța în favoarea sa. Experiența lui Talpoș nu a fost pentru Doroftei un... obstacol de temut. Ploieșteanul a atacat curajos, reușind să puncteze de multe ori deosebit de dur. La rîndul său, Talpoș a punctat cu directe de întîmpinare și a sancționat cu promptitudine greșelile adversarului contrîndu-l puternic. Doroftei a fost K.D. în rundurile doi și trei și aceasta a cîntărit mult în aprecierea juriului, care l-a indicat învingător pe Talpoș.

Partidă la fel de interesantă și în cealaltă semifinală a „penelor". **Octavian Stoica** (Constructorul București) și **Vasile Tivădar** (Voința Satu Mare) au luptat cu arme diferite: bucureșteanul a preferat loviturile directe — care și-au atins aproape cu regularitate ținta — în timp ce sătmăreanul a mizat totul pe arma atacului (care-i adusese o victorie spectaculoasă în meciul cu fostul campion Ion Guzganu). A reieșit o confruntare frumoasă cu multe lovituri de ambele părți, în avantaj fiind **Octavian Stoica,** ale cărui directe l-au incomodat vizibil pe Tivădar. Semifinale „calme" la „ușoară". În prima, **Viorel Mihăilă** (Steaua) — campion național în 1986 și 1988 — s-a întrebuințat atît cît i-a fost necesar pentru a se impune în fața lui **Ion Constantin** (Vagonul Caracal) și după toate aparențele are multe șanse de a reedita succesul de la edițiile trecute. A doua partidă de la această categorie a opus pe **Vasile Morovan** (Carbochim Cluj-Napoca) lui **Richard Szilagy** (UNIO Satu Mare). După 9 minute de luptă plictisitoare (după cum spunea un confrate la masa presei) a cîștigat la puncte Morovan.

Se pare că „mijlociul mic" **Rudel Obreja** (Dinamo) se îndreaptă în pas de... defilare spre cea de a patra sa centură de campion. **Remus Savu** (AEM Timișoara), adversarul din semifinală al dinamovistului, nu a urcat pe ring decît pentru a aștepta... prosopul salvator al antrenorului său. Și acesta a... venit după cîteva lovituri ușoare expediate de Obreja care, poate, ar fi vrut să se „miște" un rund-două. Va fi interesant de văzut dacă mîine dimineață **Vasile Cîtea** (Nicolina Iași) va cuteza să-l înfrunte cu adevărat pe Obreja. Ieșeanul s-a calificat în finală întrecîndu-l la puncte pe **Ermil Constantinescu** (Voința ASA Buzău).

În prima semifinală a „semigreilor", dintre **Viorel Neagu** (CS Brăila) și **Gheorghe Porfir** (AEM Timișoara), sportivul de pe Bega a făcut tot ce a putut pentru a acumula... două avertismente (pentru țineri repetate), ușurînd astfel sarcina judecătorilor, care l-au indicat, normal, cîștigător pe Neagu. Ceilalți „semigrei", **Mihai Vasilache** (IMG București) și **Marius Ștefan** (Steaua) s-au întrecut în... obstrucții sub privirile îngăduitoare ale arbitrului C. Tucă. A primit decizia Vasilache. Meciuri cu scîntei la „supergrei": **Ștefan Bîrlcanu** (Metalul Hunedoara) b.p. **Gavril Țențea** (CSM Cluj-Napoca) și **Teodor Pîrjol** (Victoria București) b. ab. 1 **Aurel Tiucă** (Tractorul Brașov).

FOTBAL meridiane

● **IN CAMPIONATUL Suediei** s-a desfășurat prima manșă a finalei: deținătoarea titlului, **Malmö F.F.,** a dispus cu 2—0 (1—0) de **Norrkoping.** În altă ordine de idei, federația suedeză a stabilit că, din 1991, numărul echipelor din prima ligă va fi redus de la 12 la 10. ● **IN ACEASTĂ** săptămînă, în R.D. Germană, s-au desfășurat o etapă de campionat și o alta de cupă. În etapa a 10-a: Dynamo Dresda — F.C. Magdeburg 3—1, Halle — Erfurt 3—0, F.C. Karl Marx Stadt — Aue 1—0, Jena — Bischofswerda 1—0, Rostok — Lokomotive Leipzig 3—3, Dynamo Berlin — Eisenhütenstadt 0—0. În clasament conduce **Dynamo Dresda** cu 16 p, urmată de **F.C. Magdeburg** 15 p. În „8"-imile de finală ale cupei, o singură surpriză: Hansa Rostock — Buna Schopkau 0—1! În rest, calificări normale, printre care cele ale lui **F.C. Magdeburg** (2—0 cu Erfurt, d.p.), **Dynamo Dresda** (6—0 cu Eisenhütenstadt) **F.C. Karl Marx Stadt** (4—1 cu Jena) ș.a. ● **ETAPA** a 18-a din campionatul Franței: Lyon — Mulhouse 3—1, Nantes — St. Germain 0—1, Metz — Monaco 1—0, Montpellier — Brest 1—1, Racing Paris — Caen 0—0, Sochaux — St. Etienne 2—3, Lille — Toulon 3—0, Marsilia — Auxerre 1—1. Conduce **Bordeaux** 28 p, urmată de **Marsilia** 24 p (17 j). ● **PRINTRE NUMEROASELE** meciuri importante din preliminariile C.M. (zona Europei) care vor avea loc la 15 noiembrie, figurează și cel de la Lisabona, dintre echipele **Portugaliei** și **Cehoslovaciei** (grupa a 7-a, în care Belgia este calificată). Pentru locul al doilea candidează Cehoslovacia și Portugalia. Lusitanii se pot califica numai dacă înving la 4 goluri diferență! Lotul cehoslovac anunțat este foarte puternic, cuprinzînd printre alții pe Nemecek, Bilek, Chovanec, Nemec, Skuhravy și Luhovy. ● **ÎN TURNEUL** din Kuweit: **Irak — Kuweit 2—1 (1—1).** ● **SELECȚIONATA** Argentinei va susține un meci de verificare cu Italia, la 21 decembrie, la Cagliari. Din lotul lui Bilardo fac parte 20 de jucători, printre care și Maradona. ● **ÎN PRELIMINARIILE C.E.** de juniori II (pînă la 16 ani): Olanda — Polonia 2—1 (0—1). ● **LA PORTO ALEGRE,** în semifinalele Supercupei Americii de Sud: **Gremio — Boca Juniors 0—0** (returul la 15 noiembrie).

● Campionate. Suedia, R. D. Germană, Franța ● Un lot puternic cehoslovac la Lisabona ● În decembrie, amical Italia – Argentina ● Alte competiții

Redacția și administrația cod 79778 București, str. V. Conta 16 ot. P.T.T.R. 1 tel. 11.79.70. și 11.50.59; coresp. 10.34.60; interurban 437; telex 10 350 comsp. Telefax: (90) Nr. 11.60.33
Pentru străinătate abonamente prin Rompresfilatelia, sectorul export-import presă P.O.B. 12-201 telex 10376, prsfir București, Calea Griviței nr. 64-66 10 369. Tiparul I.P. „Informația"

Biblioteca Județeană

Proletari din toate țările, uniți-vă!

Sportul

ZIAR AL CONSILIULUI NAȚIONAL PENTRU EDUCAȚIE FIZICĂ ȘI SPORT

ANUL XLV – nr. 12 405 | 4 PAGINI – 50 BANI | Luni 13 noiembrie 1989

ECHIPELE NOASTRE ÎN COMPETIȚII EUROPENE

Simbătă și duminică alte reprezentante ale noastre au susținut manșele retur în cadrul cupelor europene la volei și handbal. Iată rezultatele și relatări de la respectivele întîlniri.

Alte două formații de volei calificate

„Cupa C.E.V." (f): RAPID BUCUREȘTI – A. S. NAUSICAA 3-1

Simbătă, în Giulești, în fața unei săli arhipline, echipa feminină de volei **Rapid București** a reușit o mult aplaudată victorie în partida-revanșă, din turul I al „Cupei C.E.V.", cu formația italiană **A. S. Pallavolo Nausicaa Reggio Calabria.** O victorie dobîndită la un scor, 3—1 (—9, 9, 14, 12), care i-a permis accesul în turul următor al competiției continentale, succes cu atît mai prețios cu cît n-a fost unul facil. De altfel, rapidistele au avut de „întors" o situație (în tur 2—3) pusă sub un semn și mai mare de întrebare după primul set al partidei de la București, cîștigat neașteptat de ușor de echipa calabreză — un sextet foarte mobil, bine dirijată de coordonatoarea **Garcia,** cu cel puțin două trăgătoare, **Safronova** și **Peiuso de Oliveira,** remarcabile — care, după 6—9, a sprintat pur și simplu pe lîngă o parteneră blocată brusc (și) de propriile erori și rămasă la... 9 ! De la acest dezavantaj de două seturi la scorul general al „dublei", giuleștiencele și-au intrat, pe rînd, în mînă, forțînd răsturnarea rezultatului. Reglîndu-și serviciul și corectîndu-și blocajele, ele s-au impus logic un set și... ceva, adică pînă la 5—1 în cel de-al treilea, cînd a urmat, amenințător, 5—7 și, aparent descurajant, 7—13. **Fidelia Crișan, Daniela Buhlea** și **Niculina Bujor** (adevărată „reacție în lanț") parcă abia atunci și-au amintit de „alonja" lor superioară, grație căreia au dat altă turnură luptei la fileu și, ca atare, partidei. Puncte în serie, 13—13, apoi 14—14 și... 2—1 la seturi. În setul al patrulea și ultimul, cifrele tabelei de scor s-au modificat mai mereu în favoarea voleibalistelor noastre, dar numai pînă la 10—2, cînd a venit la serviciu Nesquita Vieira. Cîteva excelente repuneri ale mingii în joc, însă și unele inexactități în apărare au făcut ca șansele calificării să pară din nou compromise, întrucît rapidistele au fost „fixate" la 10, oaspetele punctînd, ele acum, de nouă ori consecutiv ! La 10—11, însă, echipa română a avut tăria de a replica, la timp, într-un final dramatic, cu o dispută dăruită și spectaculoasă pentru fiecare minge. Și, după egal 11, după ce a mai fost condusă o dată (11—12), Rapid a atacat

George ROTARU

(Continuare în pag. a 4-a)

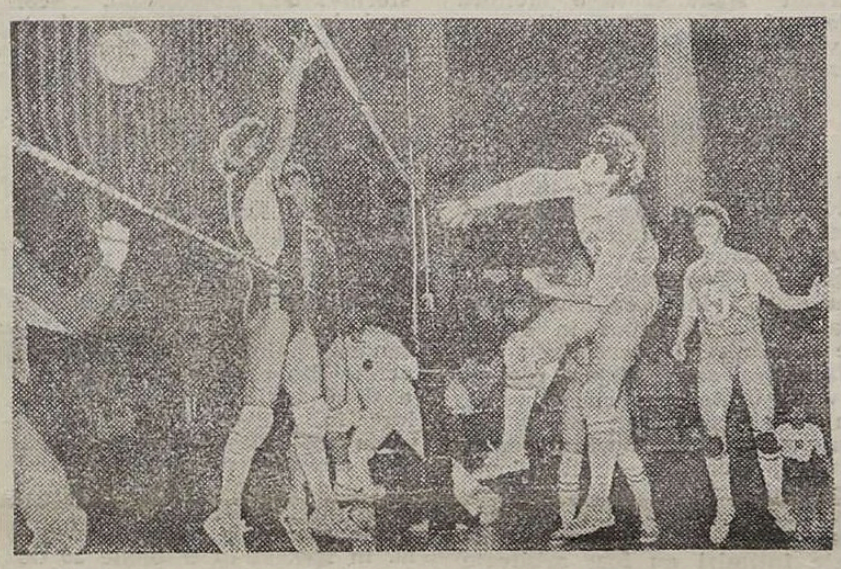

Atac în forță al rapidistei Daniela Buhlea *și blocajul formației italiene A. S. Nausicaa va fi din nou depășit, în finalul dramatic al partidei.* Foto : Nicolae PROFIR

„Cupa C.E.V." (m): MINAUR BAIA MARE – EMLAKBANK ANKARA 3-0

BAIA MARE, 12 (prin telefon). După handbal, iată că și voleiul a produs o mare satisfacție maramureșenilor. În Sala Dacia, echipa **Minaur** (fostă Explorări Motorul) din localitate a obținut o binemeritată calificare în turul II al Cupei C.E.V. — masculin. Succesul a fost realizat în dauna echipei turce **Emlakbank Ankara,** cu scorul de 3—0 (4, 14, 7). Așa cum se știe, voleibaliștii din Baia Mare pierduseră, în prima manșă, tot cu 3—0, acumulînd atunci 30 de puncte, față de cele 25 ale voleibaliștilor turci în manșa a doua.

Meciul în sine a fost palpitant, plin de emoții pentru jucători și suporteri. În primul set, formația băimăreană, jucînd remarcabil, cu numeroase combinații în atac (susținute de cîte doi sau trei jucători), și-a spulberat efectiv adversara. Cel de-al doilea set a fost mai greu, chiar dramatic și puțin a lipsit să fie pierdut iar o dată cu aceasta și calificarea, de către voleibaliștii localnici. La scorul de 13—14, s-a jucat peste zece minute fără ca vreo echipă să punctez (!). Jucătorii din Baia Mare au luptat, însă, exemplar și și-au adjudecat acest set-„cheie", al victoriei, î-am spune. Șoc puternic pentru sportivii turci, care, în ultimul set, n-au reușit să se redreseze, fiind conduși cu 5—0, 10—5 și 14—6. Minaur (antrenori: **V. Cozmuța** și **A. Arbuzov**) a învins prin dăruirea jucătorilor săi — mențiuni speciale pentru **G. Dumitru** și **S. Pop II** — care au izbutit să se impună datorită omogenității și incisivității atacurilor. Voleibaliștii turci au impresionat de multe ori în atac, însă la capitolul organizarea jocului au fost deficitari.

Arbitrii C. Matusiak (Polonia) și V. Dumitru (România) au condus formațiile:

MINAUR: MOROIANU (Georgescu), ȘTEFAN, TĂMĂȘAN, REISFELD, (Szeibel), G. DUMITRU, S. POP II;

EMLAKBANK: Fatih, (Bakadir), Murat (Tamer, Sedat), BÜLENT (Uzkan), SZABO, Aidin, Levent (Volkan).

Modesto FERRARINI

Cupa Cupelor la handbal (m): MINAUR BAIA MARE, ÎN „SFERTURI" CU SCORUL GENERAL DE 51-44

RISHON LE ZION, 12 (prin telefon, de la trimisul nostru special). Simbătă seara tîrziu, în Sala sporturilor din localitate, în prezența unui număr mare de spectatori, s-a disputat întîlnirea-retur din optimile de finală ale „Cupei Cupelor", la handbal masculin, dintre **Hapoel Rishon le Zion** și **Minaur Baia Mare.** Handbaliștii israelieni au cîștigat cu 21—18 (11—8). **Calificarea în sferturile de finală a obținut-o însă Minaur, cu scorul general de 51—44,** (după cum se știe, maramureșenii își adjudecaseră primul meci cu 33—23). Se așteaptă, acum, cu interes rezultatul tragerii la sorți de marți, de la Basel, pentru a se vedea cu cine se va confrunta Minaur în faza următoare a întrecerii.

Meciul de la Rishon le Zion a fost — cum se anticipa — foarte disputat, handbaliștii echipei-gazdă apărîndu-se pe tot terenul. Această tactică a făcut deosebit de dificilă ofensiva băimărenilor, care au greșit aruncări la poartă, stînjeniți fiind de marcajul strict om la om. Pe durata întregii partide, Hapoel s-a menținut la conducere, în primele două-trei minute cu două goluri, apoi doar cu cîte unul. Minaur și-a găsit ritmul de joc în repriza secundă, cînd s-a angajat mai viguros spre poarta adversă, incursiunile lui **Bontaș** și **Andronic,** încheindu-se cu goluri care reușeau să aducă egalitatea pe tabela electronică. Hapoel

Mircea COSTEA

(Continuare în pag. a 4-a)

AU FOST STABILIȚI CAMPIONII DACIADEI LA BOX

Învingători, în ordinea categoriilor: Adrian Amzăr, Nicolae Aliuță, Adrian Mărcuț, Nicolae Talpoș, Daniel Măeran, Vasile Morovan, Francisc Vaștag, Rudel Obreja, Doru Maricescu, Mihai Vasilache, Vasile Adumitroaie, Teodor Pîrjol.

Ambianță de mare finală la Palatul Sporturilor și Culturii din Capitală. Circa 6 000 de spectatori au înconjurat ringul din frumoasa arenă pentru a asista la ultima gală din cadrul Turneului final al Daciadei la box. După festivitatea în cadrul căreia au fost prezentați cei 24 de finaliști și corpul de oficiali care avea să-i decidă pe campioni au început întrecerile.

Ca de obicei, primul meci a fost cel de la categoria semimuscă: **Florin Hîrcea** (CSM Drobeta Tr. Severin — **Adrian Amzăr** (Dinamo). Învingător înainte de limită în toate meciurile susținute pînă la finală, Hîrcea a vrut să-și valorifice calitățile de puncheur și în compania dinamovistului. Amzăr, fost campion la „muscă", un boxer cu mare experiență competițională, a evitat cu ușurință „șocurile", punctînd precis cu directe de la distanță. Victoria lui s-a profilat mai ales din rundul secund, cînd severineanul a început să lovească mult în... gol și să recepționeze toate directele dinamovistului. Învingător la puncte : ADRIAN AMZĂR.

Meci de mare dinamism la „muscă". Reprezentanții „noului val", **Nicolae Aliuță** (Steaua) și **Petrică Paraschiv** (Rapid), au luptat cu o ardoare deosebită pentru primul lor titlu la seniori. Paraschiv a atacat cu o vitalitate excepțională, îndeosebi cu croșee. Replica stelistului nu s-a lăsat așteptată, Aliuță alegînd, însă arma loviturilor directe. Și cum „drumul cel mai scurt dintre două puncte este linia dreaptă", Aliuță a punctat mai totdeauna primul și mult mai precis decît Paraschiv. Victorie clară și categorică obținută de NICOLAE ALIUȚĂ după un meci frumos, aplaudat.

Finala „cocoșilor" a avut loc între doi reprezentanți ai clubului Steaua, foști campioni ai categoriei : **Adrian Mărcuț** și **Relu Nistor.** Ei au luptat fără menajamente timp de două reprize, după care antrenorul din colțul lui Nistor a aruncat prosopul în ring, „stabilind" victoria prin abandon a lui ADRIAN MĂRCUȚ.

„Penele" Nicolae Talpos (Dinamo) și Octavian Stoica (Constructorul București) au oferit o partidă echilibrată, interesantă, în care ambii pugiliști au mizat pe arma loviturilor directe și a contrelor. Misiunea judecătorilor a fost dificilă, ei preferîndu-l pe NICOLAE TALPOȘ, care redevine astfel, după 5 ani, campionul categoriei.

Duel între „tehnică" și „șoc" la categoria semiușoară. Scrimerul **Daniel Măeran** (Steaua) și-a valorificat foarte bine cunoștințele tehnice, evitînd cu dibăcie deosebită aproape toate atacurile lui **Ionel Panaite** (Constructorul Galați). DANIEL MĂERAN a obținut din nou titlul de campion datorită punctelor acumulate destul de ușor de-a lungul întregului meci.

Bogata experiență a lui **Viorel Mihăilă** (Steaua) nu a constituit un obstacol de netrecut pentru tînărul de 19 ani **Vasile Morovan** (Carbochim Cluj-Napoca), pregătit de an-

Petre HENT
Paul IOVAN

(Continuare în pag. 2-3)

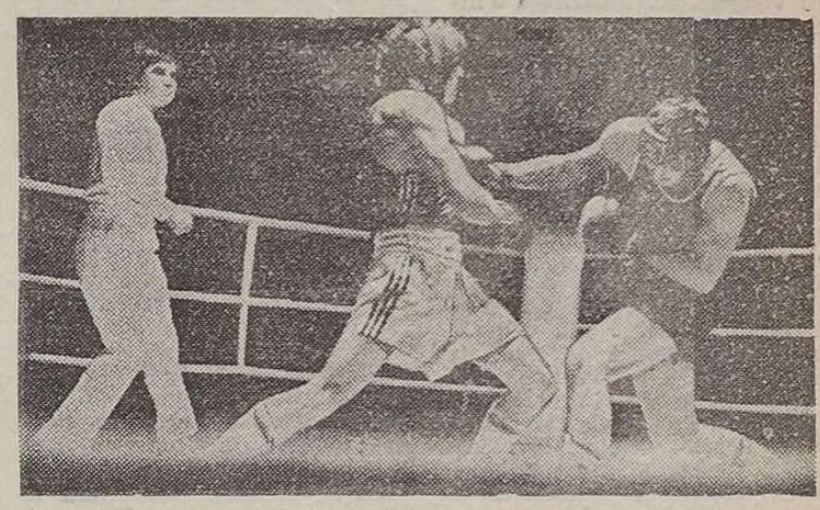

Campionul mondial Francisc Vaștag *(în dreapta) a făcut dovada calităților sale și în finala Daciadei* Foto : Aurel D. NEAGU

În vederea partidei decisive cu Danemarca

FOTBALIȘTII „TRICOLORI" ÎNMULȚESC SPRINTURILE

Jucătorii danezi sînt așteptați în cursul zilei de astăzi

Fotbaliștii „tricolori" accelerează sprinturile în așteptarea marelui meci cu Danemarca. După o scurtă „repriză" de oxigenare și lucru intens la Sinaia, ei au susținut un joc de pregătire la Brașov (joia trecută), în compania F.C.M.-ului, pe terenul I.C.I.M. Scorul, mai puțin edificator (7—1), a fost „dublat" de un joc în continuă mișcare, care a sugerat un start decis, marcînd trecerea rapidă de la obligațiile campionatului la marile obligații ale partidei derby de miercuri.

Reveniți în Capitală, „tricolorii" au avut un scurt time-out de o jumătate de zi, după care și-au reluat pregătirile, tot mai intens. Simbătă a avut loc un joc-școală pe terenul doi al Complexului Steaua, în compania echipei de speranțe, a gazdelor. A fost rulat aproape întregul lot. De asemenea, pentru întărirea partenerei, Mateuț a jucat la „speranțele" Stelei. Scor, 5—0, pentru „tricolori". Am asistat la un joc-școală purtat în forță, cu atacuri mereu susținute și cu o anume sete de gol, în fața unui „adversar" combativ, dar fair-play, în defensiva căruia s-a remarcat ...Negrău, cîndva fundaș central. Să remarcăm jocul non-stop al selecționabililor, care, mai ales după pauză, au asaltat poarta lui ...Lung, care a apărat în a doua jumătate poarta speranțelor. El a plonjat decis la toate mingile, fiind chiar ușor accidentat — fără urmări — într-un contact cu Sabău. Antrenamentul a de-

Ioan CHIRILĂ

(Continuare în pag. 2-3)

Față din jocul de antrenament de simbătă. Să sperăm că Hagi *va trece, cu același aplomb, și de* Lerby
Foto : Aurel D. NEAGU

Biblioteca județeană ARGEȘ

CAMPIONATE NAȚIONALE

BASCHET (f): „U" CLUJ-NAPOCA — VOINȚA BRAȘOV 67-59

După meciurile etapei a VII-a, în fruntea clasamentului Diviziei A de baschet feminin se află echipa **Universitatea C.S.Ș. Viitorul Cluj-Napoca** — 13 p (6 victorii, o înfrângere), dar singura formație neînvinsă a rămas **Sportul Școlar Deva**, care are însă o partidă mai puțin jucată (cu Voința Bucureşti: întîlnirea va avea loc joi la ora 18, în Sala Floreasca) și totalizează 12 p. Rezultatele etapei :

UNIVERSITATEA C.S.Ș. VITORUL CLUJ-NAPOCA — VOINȚA BRAȘOV 67—59 (38—31). Derbyul etapei a oferit o întrecere de mare angajament care a corespuns doar prin ambiția cu care au luptat cele două echipe pentru victorie. Miza partidei a influențat vădit nivelul tehnic al disputei (chiar și din partea internaționalelor experimentate), greșelile de tehnică și ratările (chiar din poziții clare) fiind frecvente. Campioanele țării, cu un lot mai omogen și având în Hinde Enyedi cea mai în formă jucătoare, au luat conducerea începînd din min. 8 nemaicedînd-o pînă la sfîrșit, dar nereușind să facă o diferență mai mare și din cauză că au ratat 16 din cele 32 de aruncări libere de care au beneficiat. De la oaspete au evoluat peste nivelul echipierelor **Camelia Hinda** și **Magdalena Jerebie**. Au marcat: **Baciu 20, Enyedi 15, Popa 8, Dragoș 7 Manasses 7, Misăilă 2, Moroșanu 4, Morar 4,** respectiv **Hinda 24, Jerebie 17, Menihart 2, Grecu 10, Turtoi 4, Cicio 2.** Cele mai bune aparătoare: **Daniela Moroșanu,** respectiv **Camelia Hinda.** Arbitri: I. Olaru — M. Oprea. (București).

Mircea RADU-coresp.

RAPID C.S.Ș. 5 BUCUREȘTI — VOINȚA BUCUREȘTI 71—77 (33—35). Faptul că internaționala **Melania Marina** a înscris 57 de puncte (record în campionatul național feminin) nu a fost suficient pentru a compensa ineficacitatea colegelor ei de echipă, care, în totalitate, au marcat doar 14 puncte! Drept urmare, echipa Voința cu un lot mai complet, a izbutit să se impună la capătul unui meci de luptă, de uzură cu o evoluție a scorului captivantă, dar și cu multe greșeli de tehnică și ratări. Voința a contat mult pe recuperările **Ștefaniei Boeș** (eliminată însă în min. 28 pentru 5 greșeli personale, ultima fiind dictată cu mult întîrziere, putem spune chiar nejustificat), pe eficiența **Roxanei Ștefan** (pe tot parcursul partidei) și **Luminiței Ciocan** (doar în repriza secundă) pe intercepțiile și contraatacurile **Elenei Calofaru** și pe evoluția în general bună a **Cristinei Apostol.** Voința a cîștigat pe merit la capătul unei întreceri aprig disputate. Jucătoarelor folosite îi se poate reproșa însă faptul că nu au izbutit să-i stopeze pe **Melanie Marina** „apetitul" de a înscrie. Au marcat: **Marina 57, Bădăuca 7, Poppa 5, Pădureanu 2** (au mai jucat Moanță, Budurăscu, Zahiu și Pinter), respectiv **Stefan 27, Ciocan 18** (16 în repriza secundă), **Apostol 10, Borș 9, Calofaru 13** (au mai jucat Strătilă și Andrei). Aparătoare: **Melania Marina,** respectiv **Luminița Ciocan.** Arbitri : O. Vestinian — I. Breza (București).

Dumitru STĂNCULESCU

COMERȚUL C. S. Ș. SF. GHEORGHE — SPORTUL STUDENȚESC BUCUREȘTI 73—87 (34—41). Echipa bucureșteană a trebuit să lupte din toate puterile pentru a întrece o formație nu numai ambițioasă, ci și bine pregătită. Au marcat: **Lăcătușu 20, Kovacs 17, Madaras 11, Ambrus 10, Cehanczuk 8, Deak 5, Ciuche 2,** respectiv **Moldoveanu 24, Mitroi 22, Ziduru 15, Petre 10, Făgărășanu 8, Gera 4, Laszlo 4.** Aparătoare : **Erzsebet Ambrus,** respectiv **Carmen Moldoveanu.** Arbitri: P. Bara — I. Toth (Tg. Mureș). **(Liviu BRIOTĂ** coresp.).

GAZ METAN C.S.Ș. MEDIAȘ — MOBILA C.S.Ș. SATU MARE 81—68 (40—32). Deși nu a beneficiat de aportul conducătoarei de joc Nicoleta Nagy, foarte tînăra echipă din Mediaș a avut o evoluție bună și a repurtat victoria la un scor edificator. Au marcat: **Veres 21, Bunget 10, Vigu 12, Radl 13 (3×3), Velicica 9, Radu 4, Lascu. 2, Dinescu 2,** respectiv **Szenes 28, Chindriș 17, Pascu 9, Toth 6, Szőcz 5, Mihalesik 3.** Aparătoare: **Damiela Velicica,** respectiv **Suzana Toth.** Arbitri: I. Antonescu (București) — V. Constantinescu **(Ciuj-Napoca). (Ilie IONESCU-**cores.).

METALUL C.S.Ș. RÎMNICU VÎLCEA — OLIMPIA BUCUREȘTI 74—57 (34—25). Meciul a avut loc la Craiova și a fost dominat autoritar de vîlcence. Au marcat : **L. Nițulescu 28, Barbu 18, Stochezi 9, Russinescu 9, Ionescu 8, Duțu 2,** respectiv **Marinache 21, Cristea 18, G. Szőke 10, Gavriliuc 4, Bădinici 3, E. Szőke 1.** Aparătoare: **Marilena Stocheci.** Arbitri: Fl. Baloșescu (Brașov) — R. Stănciulescu (Tîrgoviște). **(Nicolae DRĂGĂNOIU-**coresp.).

Partida Metalul Salonta — Comerțul Tîrgu Mureș se dispută azi.

POLO: ARĂDENII — LA PRIMUL PUNCT...

Simbătă și duminică, în cea de a noua etapă dublă la polo :

SPORTUL STUDENȚESC T.M.U.C.B. — DINAMO 11—14 (1—3, 4—4, 2—4, 4—3) și 11—13 (3—3, 2—3, 2—3, 4—4). În ambele întîlniri, campionii au evoluat fără o serie de titulari : Hagiu, E. Ionescu, Rădăucanu, Diaconu, au absentat simbătă, Ionescu, Răducanu și Dan — duminică. Chiar și așa, ei au cîștigat mai clar decît o arată scorurile, având avantaj în permanență, în ambele partide. Finalurile meciurilor, mai puțin disputate, au făcut ca rezultatele să se „stringă", la ...dimensiuni mai reduse decît era de așteptat. În primul joc, Dinamo a condus cu 4—1 și 5—2. Sportul apropiindu-se o singură dată la un gol, 5—6, după care campionii și-au descătușat forțele (7—11, 9—13). Duminică, după 2—0 și 3—1 în favoarea echipei antrenate de D. Popescu, formația universitară a egalat la 3, apoi la 4, fără a mai reuși însă să țină „pasul" în continuare cu liderul : de la 6—5, a fost 9—6 și 12—8... În rezumat, victorii clare, fără probleme, prin golurile marcate de **Ș. Popescu, Hagiu — cîte 6, D. Balanov 3+2, Georgescu 2+2, V. Șerban 3, Olaru, B. Ștefănescu, Totolici.** Punctele Sportului au fost realizate de **Chiru 1+4, Gâvruș 3, Niță 2+1, Staciuc 2+1, Galenco 1+1, Paolazzo 1+1, Popa 2, Crețu 2, Mușat.** Au arbitrat St. Karacsony și Cr. Barabancea.

Mugur POPOVICI

INDUSTRIA LINII TIMIȘOARA — CRIȘUL ORADEA 11—13 (2—3, 4—3, 3—3, 2—4) și 8—8 (3—2, 2—2, 2—4, 1—0). Gazdele au greșit în finalul primului meci, cînd nu au fructificat ceziliile avute. În partida a doua, „remiză" echitabilă. Au marcat **Grecu 2+3,** Ivănescu 2+2, **Sterpu 2+2, Lederer 3, N. Toth 1+1, Ziegler** (ILT), **Gordan 5, Costraș 3+1, Fejer 1+3, Bonca 2+2, Stankovits 1+1, Illes, F. Toth.** Arbitri : D. Paraschivescu și B. Ghițan, (acesta nu a mai venit însă, și la meciul de duminică). **C. CREȚU** — coresp.

VAGONUL ARAD — VOINȚA CLUJ-NAPOCA 6—6 (1—2, 3—3, 1—0, 1—1) și 10—14 (2—2, 2—2, 3—5, 3—5). Un punct după care arădenii... înoată de la începutul campionatului !! Au marcat **Huber 3+1, Andrașoni 1+3, Regariu 1+2, Bella 4, Ionescu (V), Colceriu 9, Sebok 2+1, Iordache 1+1, Sabău 2, Marosi 1+2, Kagan.** Au arbitrat V. Goian — Gh. Chirculete. **(O BERBECARU,** coresp.).

Meciul **Steaua — Rapid a fost** aminat.

HOCHEI: STEAUA, DIN NOU ÎNVINGĂTOARE

DINAMO — STEAUA 2—4 (2—3, 0—0, 0—1). A dus „mașa" a derbyului bucureștean nu a mai avut gradul de spectacularitate al partidei din ajun, fiind o luptă fără menajamente însă pe deplin sportivă (numai 4+8 minute de penalizare) adjudecată și de această dată de steliști. Scorul a fost deschis de militari în min. 8:12, prin **Dragomir,** care a exploatat o greșeală în proprie zonă a lui Androne. În min. 9:44, **Solyom** egalează direct din angajament, iar nici un minut mai tîrziu (10:33), dinamoviștii preiau conducerea pe mîinile lui Eros, șutează pumnic de la linia albastră. Netedu respinge în fața și **Jumătate,** atent, expediază pucul în poartă. După o „bară" a lui Popovici, militarii contraatacă rapid și **Gliga** (min. 11:57) șutează de lîngă mantinelă, surprinzînd-o pe portarul Huțan : 2—2. În min. 16 consemnăm o nouă „bară" a celor din Șos. Ștefan cel Mare (Erös), dar Steaua e cea care trece din nou la conducere : Zs. Antal șutează puternic, Huțan nu poate reține și **Geru** rea — din aer — în plasă (min. 19:39). După o repriză secundă în care steliștii dețin mai mult inițiativa, dar nu se marchează, Dinamo iese mai decisă pe gheață în ultima treime. Dar, meteahnă veche !, ocaziile clare (din care cea din min. 44 a fost rarisimă, Solyom și Erös neizbutind să împingă în poartă de la cîțiva centimetri un puc de pe care Netedu reacționase, prematur, mănușa !) nu sînt fructificate, cel care înscriu sînt tot steliștii, prin **Dragomir,** irezistibili în pătrunderea sa (min. 44:03), care fixează scorul final. Au arbitrat Em. Both — M. Dinu, Gh. Micu.

Andi VILARA

SPORT CLUB MIERCUREA CIUC — C.S.M. DUNĂREA GALAȚI 3—1 (0—0, 1—1, 2—0) și 10—3 (5—3, 1—0, 4—0). Partide spectaculoase, prima — ceva mai echilibrată, cea de-a doua — cu multe goluri frumoase. Gazdele cu un tot evident mai valoros, s-au impus în ambele întîlniri. Marcatori : **A. Nagy, Șofron și Bejan,** respectiv **C. Csata** (în primul meci), în care s-au dictat 14+10 minute penalizare), **Baricz, Gereb, Șofron, Gerczuj** — cîte două, **Cs. Antal și K. Antal,** respectiv **Sersea 3** (în cel de-al doilea, cu 16+22 min. pen.). Ambele întîlniri au fost arbitrate de trioul M. Presneanu — A. Balint — Gh. Tașnadi. **(Valer PAȘCANU,** coresp.).

C.S.M. VIITORUL GHEORGHENI — PROGRESUL MIERCUREA CIUC 9—3 (3—1, 3—1, 3—1) și 6—3 (2—1, 1—1, 3—1). Jocuri fără probleme pentru gazde, în special primul, care au combinat frumos și cu... eficacitate. Autorii punctelor : Söke și Andras cîte două, **Biro, Becze, Benedek, Csiki, Gal,** respectiv **Nagy 2, Szvitlak** (în prima partidă, cu 11+15 min. pen.), **Csiki și Csata** cîte două, **Gal, Andras,** respectiv **Szvitlak** și **Molnar** (în cea de-a doua, cu 6+6 min. pen.). Cele două meciuri au fost conduse de M. Enache — A. Molnar. Cs. Fodor. **(Bela MALNAȘI,** coresp.).

VOLEI (m)

VOLEI (m) : **Rezultate din etapa a 5-a :**

Steaua Bucureşti — Calculatorul Bucureşti 3—0 (6, 10, 6) ; Rapid Bucureşti — Relonul Săvinești 2—3 (—9, 13, 10, —7, —14) ; Dinamo Bucureşti — Hidrotehnica Bistrița 3—2 (14, —14, —7, 8, 10) ; Tractorul Brașov — Viitorul Dinamo Bacău 3—2 (8, —12, 5, 6) ; Elcond Dinamo Zalău — C.S.M.U. Suceava 3—0 (11, 11, 2).

SIMPOZION

Centrul de Cercetări pentru Educație Fizică și Sport organizează un Simpozion științific în cinstea Congresului al XIV-lea al P.C.R. cu tema „Realizări și perspective ale cercetării în domeniul educației fizice și sportului".

Simpozionul va avea loc în ziua de 14 noiembrie a.c., orele 9, în sala de festivități a Centrului, de la Complexul sportiv „23 August". Bd. Muncii 37—39.

ANUNȚ

I.D.M.S. București informează publicul interesat că autoturismele DACIA 500 se livrează la prezentare prin toate magazinele auto I.D.M.S. din țară, în funcție de stocul de autoturisme și capacitatea zilnică de livrare a fiecărui magazin.

Se primesc înscrieri prin transfer pentru persoanele care au banii depuși la C.E.C. în cont pentru autoturism astfel :

- Autoturisme OLTCIT-CLUB — pînă la 30 iunie 1989.
- Autoturisme DACIA 1410 SPORT — pînă la 30 iunie 1988.

CAMPIONII LA BOX

(Urmare din pag. 1)

trenorul Vasile Mîrza. Clujeanul și-a apropriat victoria atacînd... tinerețe de la primul pînă la ultimul gong. Mihăilă a dat o replică bună atît cît i-au permis resursele fizice, ripostele sale pălind spre sfîrșitul partidei, moment în care **VASILE MOROVAN** a acumulat punctele necesare victoriei.

Cel mai mare favorit al competiției, campionul mondial **Francisc Vaștag** și-a onorat din plin cartea de vizită cucerind, așa cum ne așteptam, titlul la categoria semimijlocie. Aplauze meritate pentru învingător și tot atît de meritate pentru partenerul său din finală, **Mihăiță Nițulescu** (CSM Borzești), care și-a apărat curajos șansele, deși știa că acestea sînt reduse. A fost un meci în care cei doi sportivi au primit aplauze la scenă deschisă pe parcursul celor 9 minute de luptă, la sfîrșitul cărora victoria la puncte a revenit, evident, lui FRANCISC VAȘTAG.

Pentru „mijlociul mic" **RUDEL OBREJA** (Constanța), nici finala nu a durat mai mult de o repriză, ca de altfel și celelalte meciuri susținute în acest turneu. Au fost suficiente cîteva lovituri pentru a-l determina pe adversarul său, **Vasile Citea** (Nicolina Iași), să abandoneze.

Surprins de cîteva „un-doi"-uri, chiar de la începutul partidei, **Florian Vasile** (Steaua) nu a mai găsit soluții în fața lui **Doru Maricescu** (CFR Timișoara), care s-a detașat clar, mai ales că stelistul a primit și un avertisment în ultimul rund. Prin această victorie, DORU MARICESCU (elev al antrenorului Ion Marcenț) recucerește titlul la „mijlocie".

MIHAI VASILACHE (IMG București) și-a păstrat titlul „semigreilor", întrecîndu-l lejer, la puncte, pe **Viorel Neagu** (C. S. Brăila). La categoria grea, după un meci anost, VASILE ADUMITROAIE (Steaua) a cîștigat la puncte în fața lui **Dan Dăneață** (Dinamo), la „supergrea", o întîlnire între veterani : **Teodor Pîrlol** (Victoria București) — 32 de ani și **Ștefan Birleanu** (Metalul Hunedoara) — 30 de ani. Învingător la puncte, TEODOR PÎRJOL.

ADMINISTRAȚIA DE STAT LOTO-PRONOSPORT INFORMEAZĂ

REZULTATELE CONCURSULUI PRONOSPORT DIN 12 NOIEMBRIE 1989

1. Steaua Mizil — Gloria Buzău 1 : 2. Metalurgistul — A.S. Drobeta X : 3. Metalul Bocșa — Olimpia S.M. 1 : 4. Avellino — Padova 1 : 5. Cagliari — Parma X ; 6. Catanzaro — Como X ; 7. Foggia — Messina 1 : 8. Licata — Barletta 1 ; 9. Monza — Cosenza 1 ; 10. Pisa — Torino X ; 11. Reggiana — Ancona X ; 12. Reggina — Pescara 1 ; 13. Triestina — Brescia 1.

Fond total de cîștiguri : 1.997.323 lei.

LOZ ÎN PLIC

NUMERELE EXTRASE LA TRAGEREA LOTO 2 DIN 12 NOIEMBRIE 1989. Extragerea I : 52 9 53 67 ; extragerea a II-a : 55 43 28 40 ; extragerea a III-a : 46 62 26 18. **Fond de cîștiguri : 493.170 lei.**

RUGBY: PENULTIMA RUNDĂ A TURULUI — MARCATĂ DE SURPRIZE

Penultima etapă (cu numărul 10) a turului întrecerii din prima grupă valorică a Diviziei A la rugby a avut loc ieri, majoritatea întîlnirilor fiind interesante, echilibrate, nelipsind surprizele. Amănunte :

STEAUA — UNIVERSITATEA ELTIM TIMIȘOARA 27—10 (12—6). Prin prisma pozițiilor din clasament, a celui de dinaintea „rundei", firește fața în față, ocupantele locurilor 1 și 4), meciul — acesta a ținut capul de afiș al programului. Și a debutat surprinzător, la sase minute de la fluierul inaugural al arbitrului V. Chirondojan o fază rapidă, cu fundașul Grigoraș întercalat, încheindu-se în eseu — autor **Voinov,** —, transformat de **Domocoș,** iar oaspeții conduceau astfel cu 6—0 ! Campioana a forțat egalarea, dar Ignat a ratat trei lovituri de pedepsă, Alexandru o a patra, abia în minutul 35 schimbîndu-se tabela de eseuri de penalizare, tranformat de **Alexandru.** A fost rîndul lui Domocoș să rateze, în două rînduri, pentru ca bucureștenii să preia conducerea puțin înainte de pauză, prin eseul lui Murariu (cu grămada), transformat de **Alexandru.** Superioritatea ansamblului stelist a aparut mai limpede în partea a doua, jocul neavînd însă, în condițiile dificile de control al balonului, virtuți tehnice și spectaculare deosebite. A mai venit un eseu de penalizare, situl marcat tot cu grămada, de **Moțoc,** ambele transformate de același **Alexandru,** care s-a arătat sigur și la o lovitură de pedeapsă. Bănățeni s-au „văzut" către final, izbutind eseul la intercepția lui **Mitocaru,** urmată de o cursă de 50 de metri. Să mai reținem debutul în echipa campioană a tînărului (20 de ani) jucător de linia a doua Tudor Constantin.

RAPID METROU — DINAMO 4—52 (0—20). O partidă disputată pe al doilea teren (desfundat) de rugby al complexului din Ghencea, în care feroviarii au luptat piept adversarilor doar la început, cînd Stanciu a și înscris trei lovituri de pedeapsă. Ofensiva dinamovistă, cu Neaga „la pupitru", cu Doja sau Gurănescu inepuizabili, cu Toader mereu lansat, s-a materializat în nu mai puțin de zece eseuri. Cele mai multe, 4, le-a semnat Tutunea, două — Neaga, cîte unul Copil, **Manolache,** Toader, Lungu, iar șase au fost transformate de **F. Ion.** Punctele de onoare ale giuleștenilor se datorează eseului lui Niță. Cea ce rămîne de consemnat, pe lîngă scorul etapei, este confirmarea revenirii spectaculoase, din ultima vreme, a vicecampioanei. A arbitrat N. Chiciu.

Geo RAEȚCHI

GRIVIȚA ROȘIE — CONTACTOARE BUZĂU 9—21 (6—3) ! Un rezultat-surpriză, gazdele pornind favorite, avînd avantajul terenului. În fapt, Grivița Roșie a și condus pînă în min. 16, cu 6—0 (**T. Radu** drop și l.p.). Apoi gazdele au scăzut ritmul, poate prea sigure de victorie. În replică, însă, Contactoare a punctat prin **A. Constantin** l.p., după care au preluat conducerea : **Dumitraș** — eseu, transformat de **Popișteanu.** Scor egal, în min. 55 (**T. Radu** l.p.), dar numai pentru 2 minute, Contactoare luînd din nou avans (**Popișteanu** l.p.). Și tot oaspeții se vor mări avantajul, prin eseul lui **Ad. Constantin,** transformat de **Popișteanu,** ultimul autor al unei noi l.p., în ultimul minut de joc. Gazdele acuză arbitrajul lui **C. Stanca** — Constanța pentru : a) — eliminarea cu prea multă asprime a lui Cr. Gheorghe și Vlad, după o... răfuială cu Alexandru (min. 63), eliminat și acesta din urmă ; b) — oprirea a două șarje ale „treisferturilor" în „22"-ul buzoian, care vizau tot atîtea eseuri (aflat mai aproape de faze, arbitrul a văzut „înainte" și a oprit acțiunile)... Oricum, Grivița Roșie a avut o evoluție inegală, în special în ultimele 20 de minute, în timp ce Contactoare, fără a viza inițial succesul, s-a mobilizat exemplar, a acționat mai lucid, mai organizat și mai decis, apropriindu-și o victorie absolut meritată. De subliniat aportul TUTUROR jucătorilor buzoieni și mai ales al lui Dumitraș, Gheorghiosu, Filipoiu, Anghel, Popișteanu și Gomoescu.

Tiberiu STAMA

C.S.M. I.M.U. SUCEAVA — MINAUR BAIA MARE 3—6 (0—0). Scor alb pînă în min. 60, apoi 0—3 (**V. Ion**), 3—3 (**Livadaru**) și 3—6 în min. 73 (**V. Ion**), de fiecare dată din lovituri de pedeapsă. Un joc echilibrat, condus de M. Paraschivescu, (**I. MIRESCU,** coresp.)

ȘTIINȚA PETROȘANI — FAROUL CONSTANȚA 10—6 (0—6) ! Superioare în grămezi, gazdele au cîștigat un meci dramatic, disputat pe un teren complet desfundat. Realizatori: Năstase eseu, Cr. Gheorghe 2 l.p. (5), Tinca eseu, Bezsucu transformare. A arbitrat I. Davidoiu. **(T. CORNEA,** coresp.).

C.S.M. SIBIU — RULMENTUL BÎRLAD 16—9 (10—3). Sibienii s-au impus în urma unui joc în viteză, prin eseurile lui **Cocîrcă** și **Fugiși,** restul punctelor fiind marcate de **Amatiei** l.p.+tr, **Ivanciuc** l.p. respectiv **Ifrim** eseu, **Ștefănică** l.p.+tr Arbitru : I. Vasilică. **(I. BOȚOCAN,** coresp.).

FOREST FĂLTICENI — OLIMPIA RM. SĂRAT 3—0 (1—0) : Luca (min. 27) și **Mucileanu** (min. 70 și 80).

POIANA CÎMPINA — CEAHLĂUL P. NEAMȚ 1—1 (1—0) : Dumitru (min. 23), respectiv **Bîrcă** (min. 55).

Relatări de la **R. Alexandrescu, C. Enea, N. Iorga, I. Mîndrescu, E. Teirău, D. Crăciun și C. Popescu.**

1. PROGR. BR.	13	10	1	2	32- 5 21
2. Oțelul	13	9	0	4	25- 7 18
3. Gl. Buzău	13	8	1	4	27-14 17
4. Foresta	13	8	0	5	18-19 16
5. C.S.M. Sv.	13	6	2	5	15-12 14
6. St. Mizil	13	6	2	5	15-15 14
7. Politehnica	13	6	2	5	18-20 14
8. Olimp. Rm. S.	13	4	5	4	15-13 13
9. Unirea Focș.	13	5	2	6	13-14 13
10. Viitorul	13	6	1	6	21-23 13
11. Aripile Bc.	13	5	2	6	13-14 12
12. C.S. Botoșani	13	5	2	6	14-16 12
13. Siretul	13	4	3	6	9-16 11
14. Poiana	13	4	3	6	9-18 11
15. CFR Pașcani	13	5	0	8	12-18 10
16. Unirea Sl.	13	4	1	8	17-22 9
17. Ceahlăul	13	3	2	6	9-17 9
18. Prahova	13	2	3	8	7-24 7

GOLGETERI : ● 14 GOLURI : **Țițirișcă** (F.C.M. Progresul), ● 8 **GOLURI :** Goia (Steaua Mizil), Alexandrescu (Gloria Buzău), Sfrițan (C.S.M. Suceava) ● 6 GOLURI : Stoica (Viitorul Vaslui), Drăgoi (F.C.M. Progresul), Luca (Foresta),

ÎN ETAPA A 13-a A DIVIZIEI B: *LIDERII — VICTORII PE LINIE*

Seria I

GĂLĂȚENII AU FOST MAI DE CURÎND ÎN „A"

Oțelul Galați — Politehnica Iași 4—0 (2—0)

GALAȚI, 12 (prin telefon). Oțelul s-a întors... acasă. Joacă pe frumosul ei stadion și, la acest meci urmărit de noi, a jucat spectaculos. Localnicii spun că a făcut cel mai bun meci din acest sezon. Nici nu ne mirăm. I-am revăzut pe cei mai mulți dintre jucătorii cu care anul acesta au fost la Torino, în Cupa U.E.F.A. Pe Politehnica Iași n-am văzut-o de mult. E o echipă schimbată. Doar Cimpeanu, Constantin, Cioroianu și Frincu sînt nume cunoscute. De aici, și acest 4—0 (2—0), fără replică, pe care-l vom mai susține și cu cifre : 19—5, raportul șuturilor la poartă ; 9—2, pe poartă. Și să mai completăm cu un amănunt deloc minor : juniorul gălățenilor, fundașul lateral Stanciu, a înscris două goluri, prin tinerețea sa vrînd parcă să încununeze eforturile celorlalți, care se îndreaptă spre... Divizia A. Dar, pînă atunci mai e. În acest meci i-am văzut pe fotbaliștii de la Dunăre conducînd detașat ostilitățile, ratînd doar pentru două meciuri, dar obținînd o victorie fără dubii. În min. 23, a înscris CHEBAC, la centrarea lui Baicea (revenit și el la Galați) — portarul Cimpeanu a ratat intercepția ; în min. 40, **juniorul STANCIU, de care am vorbit, a șutat de la 22 m, în diagonală, și a înscris la bara de fier, lăsîndu-l fără replică pe portarul ieșean.**

După pauză a fost o repriză mai liniștită o lungă perioadă, **pentru ca, în min. 71, cînd Constantin a greșit copilărește,** PROFIR a intrat în posesia **balonului, și după ce s-a jucat, pur și simplu, cu apărarea adversă, a plasat balonul în gol. În min. 82, la una din multele centrări, STANCIU a fost în fața porții și a înscris cu un cap de... senior. Vasile Simionaș** s-a întors din nou la Iași și era tare afectat de această înfrîngere severă. Dar ca putea fi și mai mare.

Arbitrul **C. Petre** (Mediaș) a condus formațiile :

OȚELUL : Cățigău — STANCIU, ANGHELINEI, Agiu, G. Popescu — BAICEA, I. Gigi, Chebac — PROFIR, Antohi (min. 72 Tofan), Hanghiuc (min. 66 Maleș).

POLITEHNICA : Cimpeanu — Ursache (min. 7 Tămaseș), Baciu, CIOROIANU, Frîncu — Drăgoi, Constantin (min. 73 Manea), Urdaru, Pintilie — DOBREA, Zafiris.

Constantin ALEXE

SCORUL PUTEA FI MAI MARE...

Unirea Focșani — Siretul Pașcani 1—0 (1—0)

FOCȘANI, 12 (prin telefon). Partida dintre cele două vecine de loc în clasament — Unirea (pregătită de tandemul Cr. Costea și **A. Pastia** — locul 11) și Siretul (la timona cu C. Pavlovici — locul 12), cu același număr de puncte — a fost o disputa aprigă și interesantă. Încă din start, avînd ca aliat o puternică viitoare, formația focșeneană se instalează în treimea adversă, dominînd cu autoritate și își creează bune ocazii de a deschide scorul, dar, rînd pe rînd, Argeșeanu (min. 2), Cr. Rusu (min. 8) și Purcăreată (min. 12) ratează din poziții favorabile, iar intervențiile excelente ale goalkeeperului păscănean Hăisan (cel mai bun de pe teren) fac ca scorul să rămînă alb. Totuși, în min. 16, **Unirea avea să înscrie singurul gol al meciului,** prin ARGEȘEANU, care a reușit să-l **invingă, din interiorul careului,** pe portarul Hăisan, cu un șut plasat, la „firul ierbii". ● **o pasă „printre" primită de la Cr. Rusu.**

La reluare, aspectul jocului se schimbă. Siretul — în prima repriză a stat mai mult la „cutie", care beneficiază de data aceasta, de avantajul vîntului — iese mai mult la joc, echilibrează partida și are două bune situații de a restabili egalitatea pe tabela de marcaj, ratate prin Gălățeanu (min. 50) și Olaru (min. 54). În finalul partidei, Unirea revine în atac, domină teritorial, dar nu mai reușește să înscrie, deși Argeșeanu (min. 57) ratează o ocazie cît roata carului, atunci cînd, scăpat singur, pe contraatac, fată în față doar cu portarul Hăisan, plasează balonul pe lîngă acesta, dar și pe lîngă poarta goală ! O victorie muncită, absolut meritată a echipei Unirea.

Arbitrul **M. Doncea** (București) a condus formațiile :

UNIREA : Paraschiv — Babalic, DUMITRU, Haidău, Burgă — Fl. NICU, Brutaru, R. POPESCU — Purcăreață (min. 76 Manța), Cr. Rusu, ARGEȘEANU.

SIRETUL : HĂISAN — Cr. Niță, Stafie, I. Popescu, Văcaru — MIRCEA, Gălățeanu, Olaru — Bambu, Bușteanu, Ritea (min. 5 Onofrei).

Aurel PĂPĂDIE

★ ★ ★

STEAUA MIZIL — GLORIA BUZĂU 1—0 (0—0) : Breniuc (min. 48).

C.F.R. PAȘCANI — C.S. BOTOȘANI 2—1 (2—1) : Croitoru (min. 29). D. Rotaru (min. 44), respectiv Vasilache (min. 27).

F.C.M. PROGRESUL BRĂILA — VIITORUL VASLUI 8—0 (3—0) : Drăgoi (min. 15, 22, 78), Țițirișcă (min. 45 din 11 m), **N. Petrache** (min. 50), Popescu (min. 54), Ivan (min. 76) și Sandu (min. 79).

C.S.M. SUCEAVA — UNIREA SLOBOZIA 1—0 (0—0) : Sfrijan (min. 49).

ARIPILE VICTORIA BACĂU — PRAHOVA C.S.U. PLOIEȘTI (3—0) (2—0) : Ursică (min. 21 și min. 45 din 11 m), **I. Munteanu** (min. 56).

FOREST FĂLTICENI — OLIMPIA RM. SĂRAT 3—0 (1—0) : Luca (min. 27) și **Mucileanu** (min. 70 și 80).

POIANA CÎMPINA — CEAHLĂUL P. NEAMȚ 1—1 (1—0) : Dumitru (min. 23), respectiv **Bîrcă** (min. 55).

Relatări de la **R. Alexandrescu, C. Enea, N. Iorga, I. Mîndrescu, E. Teirău, D. Crăciun și C. Popescu.**

1. PROGR. BR.	13	10	1	2	32- 5 21
2. Oțelul	13	9	0	4	25- 7 18
3. Gl. Buzău	13	8	1	4	27-14 17
4. Foresta	13	8	0	5	18-19 16
5. C.S.M. Sv.	13	6	2	5	15-12 14
6. St. Mizil	13	6	2	5	15-15 14
7. Politehnica	13	6	2	5	18-20 14
8. Olimp. Rm. S.	13	4	5	4	15-13 13
9. Unirea Focș.	13	5	2	6	13-14 13
10. Viitorul	13	6	1	6	21-23 13
11. Aripile Bc.	13	5	2	6	13-14 12
12. C.S. Botoșani	13	5	2	6	14-16 12
13. Siretul	13	4	3	6	9-16 11
14. Poiana	13	4	3	6	9-18 11
15. CFR Pașcani	13	5	0	8	12-18 10
16. Unirea Sl.	13	4	1	8	17-22 9
17. Ceahlăul	13	3	2	6	9-17 9
18. Prahova	13	2	3	8	7-24 7

GOLGETERI : ● 14 GOLURI : **Țițirișcă** (F.C.M. Progresul), ● 8 **GOLURI :** Goia (Steaua Mizil), Alexandrescu (Gloria Buzău), Sfrițan (C.S.M. Suceava) ● 6 GOLURI : Stoica (Viitorul Vaslui), Drăgoi (F.C.M. Progresul), Luca (Foresta),

Seria a II-a

DOMINARE NETĂ, DAR...

F.C.M. Caracal — Minerul Motru 2—1 (2—1)

CARACAL, 12 (prin telefon). Pe un teren foarte greu, două echipe ocupînd locuri apropiate în clasament s-au angajat într-o partidă în care au făcut o mare risipă de energie. F.C.M.-ul a dominat cea mai mare parte a timpului și și-a creat mari ocazii de gol, cele mai multe ratate. Oaspeții, foarte combativi și energici, au acționat grupat în apărare și au reușit să treacă de multiple momente dificile ale inițialriii. În prima parte, am notat pornirea decisă a „11"-lui din Caracal, cu situații periculoase în min. 2 (**Leța**), 4 (Dogaru), 7 (Dicuț), 8 (Morariu), 14 (Rădducu). Pentru ca, în min. 15, să consemnăm deschiderea scorului : **Plotoagă** se angajează într-o cursă decisă, **este faultat în careu de I. Niță și tot PLOTOAGĂ transformă lovitura de la 11 m acordată : 1—0.** Urmează o perioadă de joc în care acțiunile sînt mai mult la centrul terenului. În min. 30, oaspeții vor obține egalarea, tot dintr-o lovitură de la 11 m ; **V. Roșca** îl faultează în careu **de 16 m. pe Ilie Niță și COJOCARU, transformă cu precizie penalty-ul 1—1.** Portarul Ion Niță are intervenții spectaculoase în min. 32 și 34, dar în min. 37 el nu mai poate evita golul, la centrarea lui **Ilie Viorel, juniorul MORARIU, refulînd balonul, cu capul, în plasă : 2—1.**

La reluare, în min. 54, după o acțiune a lui Morariu, Plotoagă ratează de la 4 m. Peste două minute, Stan nu reușește să „transforme" de la 7 m, iar, în min. 68, Bărbulescu șutează peste poartă de la 8 m. Trîmbițele trec prin mari emoții. În min. 72, cînd Ilie Niță, șutează puternic și Cîurea reușește să trimită balonul în corner, evitînd egalarea. Gazdele revin în atac și în min. 73 și 85 au ocazii clare, ratate de Bărbulescu și Stan.

Arbitrul **I. Moraru** (Cimpina) a condus formațiile :

F.C.M. Ciurea — M. Roșca, Dicuț, V. ROȘCA, Dogaru — ILIE VIOREL, LEȚA, PLOTOAGĂ — MORARIU, Stan, Răducu (min. 67 Bărbulescu).

MINERUL : Ion Niță — Mustață, BĂLAN, SUICEANU, Dumitru — Ilie Niță (min. 77 Nicolae), Mihai, Năpu — Muțică (min. 84 Cismă) ; COJOCARU, Iacob.

Eftimie IONESCU

MECI APRIG DISPUTAT

Metalul Mija — Unirea Alba Iulia 2—1 (1—1)

MIJA, 12 (prin telefon). Considerentul care a făcut să crească interesul pentru această partidă a fost prezența formației din Al

TINERII LUPTĂTORI ROMÂNI — 6 TITLURI DE CAMPIONI BALCANICI

PRAVEC, 12 (prin telefon, de la trimisul nostru special). Duminică, în Sala sporturilor din localitate, în fața unui public numeros și bun cunoscător al luptelor, s-au încheiat întrecerile Campionatelor Balcanice rezervate tineretului (pînă la 20 de ani) la ambele stiluri. Spre satisfacția delegației noastre, în reuniunea finală s-au calificat și 12 reprezentanți ai țării noastre (cîte 6 la fiecare stil), șase dintre ei izbutind să intre în posesia titlurilor de campioni. Cei care au urcat pe cea mai înaltă treaptă a podiumului de premiere sînt **Ilie Dăscălescu** (48 kg), **Marian Sandu** (52 kg), **Ilie Minciună** (57 kg) — la greco-romane, **Dănuț Prefit** (62 kg), **Eugen Stanciu** (68 kg) și **Teodor Vlad** (74 kg) — la libere.

Înainte de a prezenta cronica meciurilor, trebuie să amintim faptul că la categoria 62 kg, greco-romane, Constantin Ozarchievici n-a pierdut întîlnirea finală cu bulgarul Toțo Gotev, ci ambii sportivi au fost descalificați, ei primind — conform regulamentului — doar medaliile de argint. La acest stil, tinerii noștri reprezentanți s-au impus cu autoritate la primele 3 categorii, producînd o excelentă impresie, dar și... îngrijorare în rîndul celorlalte delegații și, firește, printre arbitri, motiv pentru care în cele din urmă acestia au devenit mult mai „atenți" cu luptătorii noștri.

Ilie Dăscălescu, după ce îl întrecuse în prima zi pe reprezentantul țării gazdă, în finală l-a avut ca adversar pe **E. Saltaianis** (Grecia). Acesta din urmă a început lupta extrem de decis, dar strădaniile sale nu l-au timorat pe Dascălescu. Cu un „șurub" și un tur de cap, campionul nostru a luat conducerea cu 4—0, temperîndu-și astfel adversarul, pe care l-a învins prin tuș (min. 1,52). Tot cu un tuș rapid a încheiat partida finală și **Marian Sandu**, cu grecul **G. Pastafidis**, pe care l-a fixat cu umerii pe saltea (în min. 1,26), după un excelent tur de braț. **Ilie Minciună**, deși accidentat la cot, a luptat inteligent în disputa sa cu **V. Gheorghiev** (Bulgaria), pe care l-a depășit clar (5—0), lăsînd o foarte frumoasă impresie. A lipsit extrem de puțin ca și Sorin Popescu (68 kg) să termine învingător în finală. Dar, cum spuneam, arbitrii au devenit mai „exigenți" cu sportivii români, acordîndu-i în cazul de față victoria lui S. Kubalov (Bulgaria).

La „libere", **Dănuț Prefit** l-a întrecut la puncte (3—0) pe bulgarul **V. Ghergov**, cucerind prima noastră medalie de aur la acest stil, în actuala ediție a întrecerii. L-au urmat **E. Stanciu**, învingător detașat (9—1) în întîlnirea cu grecul **A. Naziris** și **T. Vlad**, în urma unui meci excelent din punct de vedere tactic, cîștigat în fața bulgarului **E. Țenev**. Ceilalți finaliști la libere au fost învinși : V. Frățilă (48 kg) p.p. (0—1) N. Kolov (Bulgaria), N. Ghiță (82 kg) p.p. (3—4), „ajutat" și de arbitri, la D. Dimov (Bulgaria) și L. Toma (100 kg) p.p. (0—2) la I. Baev (Bulgaria). Cel de-al șaselea finalist la greco-romane, Ion Isac (74 kg), a fost întrecut la puncte (0—4) de către H. Stancev (Bulgaria).

Mihai TRANCĂ

SPORTUL ÎN LUME

JUNIOARELE ROMÂNE, CAMPIOANE BALCANICE LA ȘAH

ATENA, 12 (Agerpres). — În orașul Hania, din Insula Creta, s-au desfășurat întrecerile **Balcaniadei de șah pentru juniori.** La competiția feminină victoria a revenit echipei **României (Luminița Radu, Luiza Ionescu)** 5 p. urmată de Bulgaria 4,5 p, Grecia 4 p, Albania 3,5 p și Iugoslavia 3 p. La prima masă, Luminița Radu a obținut cel mai bun punctaj, 3 din 4 p, cîștigînd partida cu campioana mondială a categoriei 18 ani, Katrin Aladiova (Bulgaria). În concursul masculin, formația României a obținut medalia de bronz, cu 10,5 p, fiind precedată de Bulgaria 11,5 p și Iugoslavia 11 p. Dintre tinerii șahiști s-a remarcat românul Andrei Istrătescu, cel mai tînăr participant, cu cel mai bun rezultat la masa a 4-a (3,5 p din 4 posibile).

LA RUGBY: FRANȚA — AUSTRALIA 25-19, DE LA 6-13!

PARIS, 12 (Agerpres). Peste 30 000 de spectatori au asistat pe stadionul din Lille la cel de-al doilea meci-test dintre echipele de rugby ale **Franței** și **Australiei.** Victoria a revenit jucătorilor francezi cu scorul de 25—19, după ce la pauză oaspeții conduceau cu 13—6. Pentru echipa franceză a marcat Lagisquet și Andrieu (eseuri), Lacroix 5 lovituri de pedeapsă și o transformare. Punctele echipei Australiene au fost înscrise de Kearns și Farr-Jones (eseuri), Lynagh 3 lovituri de pedeapsă și o transformare.

CONCURS DE PATINAJ ARTISTIC LA PRAGA

C. Gheorghe — un promițător loc 6

În concursul internațional de patinaj artistic de la Praga, rezervat seniorilor, reprezentantul nostru **Cornel Gheorghe** (aflat în primul său an de senioriat) a ocupat un promițător loc 6 cu 8,0 puncte. El a fost precedat de : 1. Nicolas Petorin (Franța) 2,5 p, 2. Gleb Bokli (U.R.S.S.) 3,5 p, 3. Mirko Eichorn (R.D.G.) 5,0 p, 4. Scott Davis (S.U.A.) 5,0 p, 5. Sebastian Britten (Canada) 7,5 p. La întreceri au mai participat concurenți din Austria, Cehoslovacia, R.P.D. Coreeană, Japonia, Noua Zeelandă și Polonia.

Disputa feminină a fost dominată de americanca Tiske Walker (2,5 p), urmată de Simone Koch (R.D.G., 2,5 p) și Marcela Kochollova (Cehoslovacia, 6,0 p). Au fost prezente 20 de patinatoare din 17 țări. **Codruța Moiseanu** a ocupat locul 12 cu 17,5 p.

CANOTORII CHINEZI SE REMARCĂ

NEW DELHI (Agerpres). La campionatele de canotaj academic ale Asiei, desfășurate la New Delhi, pe primul loc s-au clasat sportivii din R.P. Chineză, care au obținut 5 medalii de aur și 2 de argint. Canotorii din India și R.P.D. Coreeană au cîștigat cîte 3 medalii de aur.

ACTUALITATEA LA BOX

SYDNEY (Agerpres). După cum s-a mai anunțat, ediția din 1991 a Campionatelor Mondiale de box pentru seniori se va desfășura în orașul australian Sydney, în perioada 13—23 noiembrie. După aprecierile comitetului de organizare, vor fi prezenți la a 6-a ediție a campionatelor lumii 300 de pugiliști din 60 de țări, meciurile urmînd să fie găzduite de două săli — preliminariile într-o arenă de 6 000 locuri, iar semifinalele și finalele într-una de 10 000 locuri.

SANTO DOMINGO (Agerpres). Campionatele Americii Centrale și Caraibilor, la box pentru juniori, au fost dominate de tinerii sportivi din Cuba care s-au clasat pe locul întîi la toate cele 11 categorii de greutate înscrise în programul întrecerii. Boxerii din Venezuela au obținut 4 medalii de argint, iar cei din Honduras două.

CIUDAD DE MEXICO (Agerpres). Boxerul ghanez Nana Konadu a cucerit titlul de campion mondial la categoria supermuscă (versiunea W.B.C.), învingîndu-l la puncte pe mexicanul Gilberto Roman, în meciul disputat la Ciudad de Mexico.

ECHIPELE NOASTRE ÎN COMPETIȚII EUROPENE

C.C.E. la handbal (m)

TUSEM ESSEN — STEAUA 29-23

ESSEN, 12 (prin telefon). Pe terenul din „Grugahalle" din localitate s-a disputat, duminică după-amiază, meciul-retur din optimile de finală ale **„Cupei Campionilor Europeni"** la handbal masculin, dintre formația locală **Tusem** și **Steaua.** Jocul s-a încheiat cu scorul de 29—23 (16—12) în favoarea handbaliștilor vest-germani, care — învingători și în meciul tur, cu 22—21 — s-au calificat pentru „sferturile de finală" ale competiției continentale nr. 1. Echipa noastră a riscat mai mult, în special în faza de apărare, dar nu a fost suficient în atac făcîndu-și loc aceleași greșeli copilărești, ca și în partida de la Rm. Vilcea. Fără să strălucească, Tusem s-a calificat în faza superioară a C.C.E. cu scorul general de 51—44. Marcatori : **Berbece 8** (4 din 7 m), **Dumitru 7, Mirică 5, Ionescu 2, Niculae 1** pentru Steaua, respectiv **Fraatz 7 (2), Quarti 6, Elesovic 5, Schwalb 5, Henrich 4, Arens 1** și **Stoschek 1.** Au condus : **Ivan Alivojdovic** și **Andreas Radjanin** (Iugoslavia) care i-au înlocuit în ultimul moment pe arbitrii desemnați, din Suedia.

MINAUR BAIA MARE

(Urmare din pag. 1)

a forțat permanent, a inițiat atacuri periculoase, însă ele s-au oprit în fața apărării handbaliștilor băimăreni. Iar cînd gazdele reușeau să depășească defensiva din fața semicercului băimărean, ele se loveau de multe ori de portarul **Nicolae Nețovici** aflat, sîmbătă seara, într-o formă excelentă.

Au înscris : **Kushnir 7, Rafaeli 3, Vered 3, Levy 3 (1), Dayan 2, Ron 2, Nahamoni 1** — pentru Hapoel ; **Andronic 5** (1), **Bontaș 4, A. Popovici 4, Pavel 2** (2), **Akacsos 1, Marta 1, Kapornay 1** — pentru Minaur. Au arbitrat bine Kasamakis și Bavas din Grecia.

Cupa Cupelor la volei (f)

CHIMIA RM. VÎLCEA — PLOMIEN SOSNOWIEC 3-2

RM. VÎLCEA, 12 (prin telefon). Circa 2000 de spectatori au luat loc în tribunele Sălii Sporturilor, cu speranța că voleibalistele echipei lor favorite, **Chimia**, vor reface handicapul de la Sosnowiec și vor obține (la punctaveraj) calificarea în turul II al Cupei Cupelor, în fața polonezelor de la **Plomien.** Pentru aceasta, vîlcencele trebuiau să se mobilizeze la maximum și să nu cedeze vreun set în acest meci de miză, în care factorul psihic avea o pondere însemnată. Contrar așteptărilor, formația-gazdă a surprins din start nu numai prin angajament scăzut, ci și printr-o emotivitate excesivă. Deși formația oaspete nu strălucea nici ea, sub aspect tehnic, aceasta se dovedea mai rapidă în atacul pe centru și mai bine organizată la blocaj. În schimb, vîlcencele evoluau fără orizont, crispat, cu numeroase greșeli de execuție. Și astfel calificarea s-a tranșat chiar în primul set, în care polonezele au fost beneficiarele lipsei de aplomb a Chimiei, realizînd nu mai puțin de 7 puncte prin serviciu. Oaspetele au și condus detașat (9—3, 14—7) și, în aproximativ un sfert de oră, își asigurau calificarea: 15—10. De aici înainte partida și-a pierdut, firesc, din interes, cele două formații disputîndu-și, în aceeași notă modestă, o victorie de palmares. Au obținut-o în cele din urmă vîlcencele, cu **3—2 (—10, —12, 10, 5, 14)**, care s-au mai debarasat de trac după setul al doilea și și-au refăcut, prin permutări, sextetul cu care ar fi trebuit... să înceapă, jocul. Astfel Plomien s-a calificat la setaveraj (5:3).

Arbitrii V. Kulikov (U.R.S.S.) și M. Nicolau (România) au condus echipele:

CHIMIA: Cristina Buznosu, Aurelia Zabara, Dorina Crăciun, Xenia Ivanov, Lucreția Mirea, Mădălina Ciorbaru (au mai jucat: Camelia Iliescu, Violeta Iancu și Camelia Deică);

PLOMIEN: Jolanta Ziebacz, Halina Zielinska (Ewa Ferszt), Agata Sarnik, Hanna Kolasa, Barbara Niewiadomska, Ewa Nástaly.

Aurelian BREBEANU

RAPID BUCUREȘTI — A. S. NAUSICAA 3-1

(Urmare din pag. 1)

și a blocat ca la carte, cîștigînd meciul (și calificarea), întrecînd o parteneră valoroasă, cu o componență internațională.

Arbitrii N. Gheordjikov (Bulgaria) și M. Stamate (România) au condus echipele :

RAPID : DANIELA BUMBĂCILĂ, Luminița Pintea, DANIELA GÎLCĂ, FIDELIA CRIȘAN (Florentina Bratu), DANIELA BUHLEA (Felicia Nicolae), NICULINA BUJOR.

A. S. NAUSICAA : ROSA GARCIA, LENICE PELUSO DE OLIVEIRA, Antonella Fabbriciani, Letizia Ferrarini, (Antonella Candida), SVETLANA SAFRONOVA, Ana Lucia Nesquita Vieira.

★

În meci-retur contînd pentru Cupa C.E.V. — masculin, echipa **Sever Novosibirsk** a întrecut, pe teren propriu, cu **3—0 (1, 9, 4)**, formația **Universitatea C.F.R. Craiova.** Învingători și în primul joc, voleibaliștii sovietici s-au calificat pentru turul II al competiției.

FOTBAL internațional

C.M. ÎN ACTUALITATE

ÎN VEDEREA meciului pe care echipa **U.R.S.S.** îl va susține la **15 noiembrie**, la Simferopol cu formația **Turciei** în preliminariile C.M., federația unională de specialitate a selecționat un lot de 22 de jucători. Printre selecționabili se numără cunoscuții internaționali Rinat Dasaev, Vaghiz Hidiatulin, Andrei Zigmantovici, Vasili Raț, Ghenadi Litovcenko, Aleksandr Zavarov, Serghei Aleinikov, Serghei Rodionov, Oleg Protasov, Aleksei Mihailicenko.

SELECȚIONATA Trinidad Tobago, care se pregătește în vederea meciului cu formația S.U.A. din preliminariile C.M., a susținut un joc de verificare la Port-of-Spain în compania echipei Jalghiris Vilnius. Partida s-a încheiat cu 1—0 (0—0) în favoarea fotbaliștilor sovietici.

CAMPIONATE, CUPE

ÎN ETAPA de sîmbătă a (13-a), a campionatului **englez,** lidera clasamentului, F.C. Chelsea, a învins în deplasare cu 1—0 pe Everton. Alte rezultate : Queen's Park Rangers — F.C. Liverpool 3—2, Crystal Palace — Luton 1—1, Coventry — F.C. Southampton 1—0, Derby — Manchester City 6—0, Millwall — Arsenal 1—2, Norwich — Aston Villa 2—0, Sheffield — Charlton 3—0, Tottenham — Wimbledon 0—1.

ÎN FINALA campionatului **Suediei** s-a desfășurat a doua manșă dintre echipele **Norrköping** și **Malmö. F.F.** Norrköping a cîștigat cu 1—0 (în prima manșă a învins Malmö cu 2—0). Conform regulamentului care nu ține cont de golaveraj, între cele două formații va avea loc un al treilea joc la 15 noiembrie, la Malmö.

ÎN R.F. GERMANIA s-au desfășurat 8-imile de finală ale Cupei. În urma partidelor consumate, în sferturile de finală sînt programate jocurile : Kickers Offenbach — M.S.V. Duisburg, Werder Bremen — V.f.B. Stuttgart, Eintracht Braunschweig — V.f.L. Osnabruck, Kaiserslautern — Fortuna Düsseldorf.

ÎN ETAPA a 13-a din campionatul **Elveției :** St. Gali — Wettingen 3—0, Young Boys — Servette 3—0, Lucerna — Lugano 3—0, Bellinzona — Grasshoppers 4—2, Aarau — F.C. Sion 2—1. În fruntea clasamentului : **St. Gall 24 p (18 j), Neuchâtel Xamax 22 p (17 j), F.C. Sion 21 p (18 j).**

REZULTATE înregistrate în optimile de finală (meciuri tur) ale „Cupei Spaniei" : Atletico Madrid — Real Madrid 0—0 ; Atletic Bilbao — F.C. Barcelona 0—1 ; Sabadell — Real Sociedad 1—0 ; Betis Sevilla — Cadiz 1—0 ; Valladolid — Malaga 6—1 ; Oviedo — Zaragoza 0—1. Partidele retur se vor disputa la 29 noiembrie.

SANCȚIUNE ASPRĂ

Comisia de disciplină a Uniunii Europene de Fotbal (U.E.F.A.) a aplicat o amendă de 200 000 franci elvețieni clubului Real Madrid, una dintre cele mai mari sancțiuni de acest fel aplicată pînă în prezent, datorită incidentelor provocate de suporterii spanioli la meciul cu A.C. Milan, din turul doi al „Cupei Campionilor Europeni".

PE SCURT • PE SCURT • PE SCURT • PE SCURT • PE SCURT

BASCHET • Echipa masculină a U.R.S.S. și-a început turneul peste Ocean evoluînd la Las Vegas în compania selecționatei Universității Nevada. Gazdele au cîștigat cu 107—102 • La Alma Ata, reprezentativa feminină a R.P. Chineze a învins cu 104—84 o echipă locală.

BADMINTON • În cadrul turneului de la Pontianaki (Indonezia), jucătorul chinez Xiong Guobao l-a întrecut cu 15—3, 15—3 pe indonezianul Ali Ujianio iar în partida dintre localnicii Icuk Sugiarto și Aras Wijarnako, primul a cîștigat cu 15—2, 15—0.

CICLISM • În Turul Mexicului, etapa a 7-a a revenit canadianului Steve Speaks (San Juan de Los Lagos — Guadalajara 153 km) în 3.42:20. Lider se menține americanul Andy Bishop, care cîștigase etapa a 6-a (192 km, în 4.23:59).

HALTERE • În cadrul Campionatelor de juniori ale Asiei, la Teheran, sportivii din R.P.D. Coreeană au obținut 9 medalii de aur, 6 de argint și 2 de bronz.

HANDBAL • În semifinalele turneului masculin din Kuweit : Algeria — Turcia 22—20 și Kuweit — Senegal 37—19 • La Trondheim (Norvegia), turneu feminin : Norvegia — Olanda 26—20, R.D.G. — Danemarca 23—17, Iugoslavia — Norvegia (tineret) 26—11, Olanda — Danemarca 28—24, R.D.G. — Iugoslavia 24—21.

HOCHEI PE GHEAȚĂ • În Campionatul Unional, lidera clasamentului Himik Voskresensk a obținut o nouă victorie, cu 7—4 (2—0, 3—0, 2—4), în meciul de la Kazan, cu Uritkogo. Alte rezultate : Spartak Moscova — Aripile Sovietelor Moscova 4—4, Torpedo Gorki — Torpedo Iaroslavl 3—2, Dinamo Harkov — Torpedo Usti Kamenogorsk 2—2.

PATINAJ ARTISTIC • Proba de dans din cadrul concursului „Pirueta de aur", de la Zagreb, a fost cîștigată de perechea sovietică Elisaveta Stekolikova — Oleg Ovstianikov, urmată de cuplul francez Pascale Vrot — David Quinsac.

ȘAH • În cadrul turneului zonal sud-american, la Santiago de Chile conduce după șapte runde maestrul brazilian Gilberto Milos, 6 p, urmat de argentinianul Tempone, 4 p.

TENIS • Turnee de amploare : Chicago (f), în sferturi de finală : Manuela Maleeva — Gretchen Magers 6—1, 6—1 ; Helena Sukova — Ann Hendricksson 6—4, 6—4 ; Larisa Savcenko — Martina Navratilova w.o. ; Zina Garrison — Pam Shriver 6—3 6—0 • Sao Paulo (m) : Jaite — Mattar 6—4, 6—4, Sanchez — Filippini 7—6, 3—6, 7—6, Roig — Yzaga 6—7, 7—6, 7—6, tot în sferturi • Stockholm în sferturi : Gustafsson — Agassi 6—2, 7—6, Wilander — Gunnarsson 6—4, 6—0, Edberg — Courier 3—6, 6—3, 6—4, Lendl — Mayotte 6—2, 6—2. În optimi : Gunnarsson l-a eliminat pe Becker, cu 6—3, 7—5.

Redacția și administrația cod 79778 București, str. V. Conta 16 ot. P.T.T.R. 1 tel. 11.79.70. și 11.50.59; coresp. 10.34.60; interurban 137; telex 10 350 romsp. Telefax: (90) Nr. 11.60.33 Pentru străinătate abonamente prin Rompresfilatelia, sectorul export-import presă P.O.B. 12-201 telex 10376, prsfir București, Calea Griviței nr. 64-66 10 369. Tiparul I.P. „Informația"

Proletari din toate țările, uniți-vă!

Sportul

ZIAR AL CONSILIULUI NAȚIONAL PENTRU EDUCAȚIE FIZICĂ ȘI SPORT

ANUL XLV — nr. 12 406 | 4 PAGINI — 50 BANI | Marți 14 noiembrie 1989

Sportul este pretutindeni la el acasă

LA „TEHNOMETAL", ÎN ARENELE DACIADEI

În aceste zile care preced marele eveniment politic din viața partidului și a țării, Congresul al XIV-lea al partidului, eveniment de o excepțională însemnătate pentru devenirea continuă a patriei noastre pe drumul luminos al socialismului și comunismului, cînd toate colectivele de muncă raportează noi și noi succese pe care le dedică Marelui Forum al comuniștilor, un reportaj într-o întreprindere în care munca de zi cu zi este strîns legată și de activitatea sportivă se constituie într-o mărturie directă, culeasă la fața locului, despre grija deosebită pe care partidul și statul nostru o acordă sportului de masă din țara noastră.

Pentru a consemna, deci, cîteva din datele vieții sportive de la „Tehnometal", una din marile întreprinderi bucureștene, reporterul nu putea întîlni un ghid mai nimerit decît pe Gheorghe Zotta, *președintele comitetului sindical, care, din 1952, data înființării asociației, este, după un termen des auzit, „sufletul mișcării sportive". Dacă în planul sportului de performanță „Tehnometal" înseamnă practic caiac-canoe și fotbal, în schimb, în aria celui de masă paleta este mult mai variată. Să începem cu tenisul, foarte îndrăgit aici, pentru practicarea căruia baza dispune de patru terenuri cu zgură, care, după spusele interlocutorului nostru, „au puține clipe de răgaz". Asaltate, de asemenea, sînt și mesele de tenis de masă, precum și cele de șah. Dacă în privința arenei de popice nu am putut afla o dată exactă de dare în folosință, totuși, prin... bunăvoința și înțelegerea vecinilor (este vorba, deci, de o colaborare) și această disciplină va fi în curînd practicată. Și, ca pretutindeni, bineînțeles fotbalul! Fotbal, care, sezon de sezon, într-un campionat de casă după un sistem primăvară-toamnă, în cadrul a două serii cu 16 echipe, își desemnează laureații.* „Și de ați ști cu cîtă ardoare sînt disputate partidele!, *ne spune Gh. Zotta.* De altfel, pe

Mihai CIUCĂ

(Continuare în pag. 2-3)

DACIADA

GIMNASTELE JUNIOARE LA EXAMENUL MATURITĂȚII

Sala Sporturilor „Victoria" din orașul aurului negru, renumită pentru găzduirea ireproșabilă a multor competiții de autentică anvergură, cu precădere a Campionatelor Internaționale de gimnastică ale României, a devenit, pentru o săptămînă, primitoare amfitrioană a celor mai tinere gimnaste ale țării, reunite la Ploiești în **finala Daciadei rezervată junioarelor.** Șase zile de întreceri, cu participarea a aproape 200 de performere, 11 reuniuni, peste 1500 de execuții cu peste 9000 de note acordate de brigăzile de arbitre pentru desemnarea învingătoarelor — iată bilanțul succint al acestei ediții-maraton a Daciadei junioarelor, competiție care s-a constituit într-un veritabil „examen de maturitate" al noii generații de tinere talente ale gimnasticii noastre feminine. Se cuvine, însă, să precizăm că s-au făcut vizibile eforturi organizatorice ca numărul mare de reuniuni (datorat faptului că au fost reunite două competiții distincte, respectiv campionatul pe echipe și cel individual) să nu dăuneze calității evoluțiilor, putîndu-se afirma, astfel, că un număr însemnat de participante au reușit să-și valorifice la cel mai înalt nivel pregătirea, probîndu-și din plin talentul și posibilitățile de afirmare. Atît la categoria a IV-a (cu 97 de concurente și 15 echipe), cît și la a III-a (66 de sportive), 9 formații) s-au evidențiat numeroase gimnaste de certă com-

Constantin MACOVEI
Doina POPOVICIU

(Continuare în pag. 2-3)

Miine, partida cu echipa Danemarcei, din preliminariile C.M. de fotbal

„TRICOLORII" CONTINUĂ PREGĂTIRILE ÎN RITM SUSȚINUT

● Valorificarea avantajului terenului propriu ● Importanta misiune a publicului ● Jucătorii danezi au sosit ieri la București

Miine, pe stadionul Steaua, cu începere de la ora 14, se va disputa partida hotărîtoare pentru calificarea la C.M. 1990, care va opune reprezentativele de fotbal ale **României** și **Danemarcei.** Așa cum v-am informat, componenții lotului nostru reprezentativ își continuă în ritm susținut pregătirile sub conducerea antrenorilor **Em. Jenei** și **C. Drăgușin.** După jocul școală de simbătă, în compania formației de speranțe **Steaua,** selecționabilii au efectuat, duminică și luni, alte antrenamente, prevăzute în planul de pregătire pentru partida cu Danemarca. Prin caracterul ei decisiv, ca și prin valoarea adversarului, meciul de miine se anunță dificil. Dar, așa cum menționa antrenorul principal al echipei noastre, **Em. Jenei, „trebuie să valorificăm și noi avantajul terenului".** Într-adevăr, un element esențial îl constituie acest avantaj al terenului în economia partidei. Internaționalii noștri, animați de o mare dorință de victorie, de o puternică ambiție de a realiza calificarea la un turneu final al C.M., muncesc cu rîvnă și seriozitate pentru pregătirea meciului și sînt decișI să realizeze un joc care să-i ducă spre succesul mult dorit. **Gh. Popescu,** unul dintre tinerii fotbaliști care s-au afirmat cu vigoare și în echipa națională, sublinia că **„...avem prima șansă în această întîlnire și sîntem decișI să o valorificăm. Uniți ca o adevărată familie, vom lupta spre a realiza acest țel".** În importanta partidă de miine, un rol de seamă revine, ca și în atîtea alte ocazii similare, **spectatorilor.** Asemenea celor **„11" din teren, publicul nu trebuie să aibă o clipă de răgaz în a susține — sportiv, dar energic, din toată inima — echipa noastră națională.** Antrenorul **Gh. Constantin,** fostul nostru internațional, ne

Eftimie IONESCU

(Continuare în pag. 2-3)

S-a încheiat Divizia A la tenis de masă — feminin

SPARTAC STIROM BUCUREȘTI — DIN NOU CAMPIOANĂ

Cea de a 61-a ediție a Campionatelor Naționale de tenis de masă a adus pe treapta cea mai de sus a podiumului laureatelor întrecerilor diviziionare A feminine formația bucureșteană SPARTAC STIROM, **care-și înscrie, astfel, în palmares al treilea titlu, după cele cucerite în 1986 și 1988. Pe locurile următoare, cînd de aportul Mariei Lunescu, Mariei Bogoslov, Andei Gîrbină și Lumiuței Nica,**

Emanuel FÂNTÂNEANU

(Continuare în pag. 2-3)

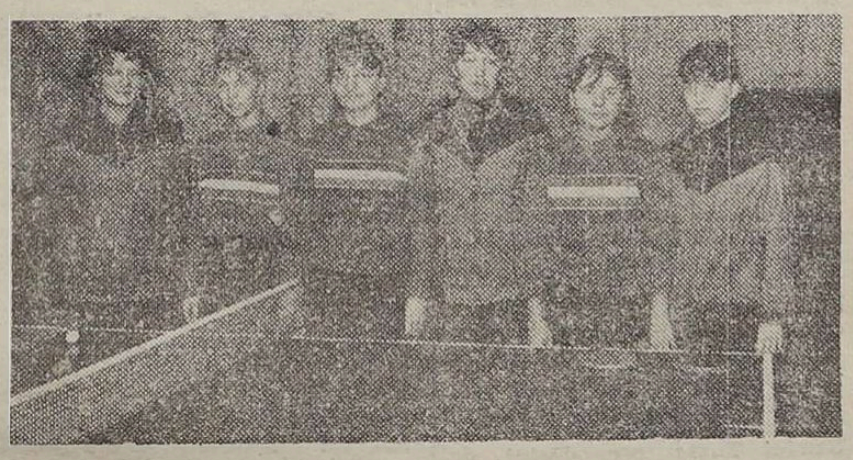

Echipa Spartac Stirom Bucuresti, *campioană a tenisului de masă feminin :* Carmen Băjenaru, Daniela Stanciu, Emilia Ciosu, Viorica Dragu *(antrenoare)*, Otilia Bădescu, Argentina Postelnicu
Foto : E. EDUARD

avantaj pe care C.S.S. Metalul Rm. Vîlcea, în primul rînd, spera să-l poată anihila pe linia de sosire. N-a fost așa, în ciuda faptului că în confruntarea directă victoriile au obținut victoria, astfel că Spartac Stirom — **Otilia Bădescu, Emilia Ciosu, Daniela Stanciu, Carmen Băjenaru, Argentina Postelnicu ;** C.S.S. Metalul Rm. Vîlcea și Juventus București, **alte două formații de valoare în alcătuire cu multe dintre componentele loturilor naționale.**

BUCUREȘTI. Ultimul turneu al primei grupe valorice feminine a fost așteptat cu interes, avînd în vedere disputa strînsă dintre candidatele la titlu, mai ales că Spartac Stirom pornea cu un antrenoare **Viorica Dragu — a reușit să se mențină în fruntea ierarhiei feminine.** Un succes logic, asigurat în special de valoarea Otiliei Bădescu și Emiliei Ciosu, care au știut să se impună în fața colegelor de la „națională", noua campioană trecîndu-și la pasiv doar înfrîngerile în fața C.S.S. Metalul Rm. Vîlcea. Aceasta din urmă (antrenor **Tr. Ancuța**), benefi-

În Campionatele Naționale de baschet

MECIURI ECHILIBRATE, SPECTACULOASE, DAR NIVELUL TEHNIC...

Nu exagerăm afirmînd că ediția actuală a Campionatului Național de baschet feminin este și mai disputată decît cea de anul trecut despre care spuneam, la timpul potrivit, că este deosebit de echilibrată, lupta pentru titlu fiind de-a dreptul captivantă. De data aceasta, tradiționalelor candidate la pozițiile fruntașe — **Universitatea Cluj-Napoca, Voința București, Olimpia București, Voința Brașov** și **Metalul Rîmnicu Vîlcea** — li s-a adăugat formația **Sportul Studențesc,** care, sub conducerea tehnică a antrenorilor **Constantin Dinescu** și **Maria Roșianu,** s-a prezentat ca echipa cea mai în formă a întrecerii și a obținut șase victorii din tot atîtea meciuri disputate, fiind singura neînfrîntă pînă acum (printre învinsele sale aflîndu-se „U", Olimpia și Metalul Rîmnicu Vîlcea). Desigur, disputa pentru locul I se află de-abia la început, ea fiind mai echilibrată decît oricînd, mai ales că și alte participante la Divizia A, Comerțul Sf. Gheorghe și Metalul Salonta, de pildă, arătîndu-se capabile de prestații remarcabile, chiar în fața fruntașelor clasamentului (Metalul Salonta a pierdut meciul cu Voința, la Brașov, la numai un coș, în ultimele secunde). În general au fost consemnate multe partide în care învingătoarele au obținut succesul la diferențe mici sau după prelungiri, la capătul unor meciuri spectaculoase, dar nu întotdeauna de un nivel calitativ corespunzător primei divizii a țării. În întîlnirile dintre fruntașe, greșelile de tehnică și ratările sînt puse pe seama mizei jocului respectiv, afirmație care conține un dram de adevăr, dar nu constituie, totuși, o motivație solidă și deci nu absolvă pe baschetbalistele în cauză de erorile comise, mai ales că este vorba, deseori, despre internaționale cu experiență (cel mai recent „exemplu" a fost oferit de derbyul „U" — Voința Brașov).

Magdalena Jerebie *(în imagine o vedem aruncînd spectaculos la coș) are o evoluție din ce în ce mai bună, după un an de întrerupere a activității cauzată de un accident*
Foto : E. ENEA

La băieți, Dinamo București și Steaua parcurg „la pas", fără emoții, drumul pînă la primul meci direct (23 decembrie), iar I.C.E.D. se anun-

Dumitru STĂNCULESCU

(Continuare în pag. 2-3)

LOTUL BASCHETBALIȘTILOR NOȘTRI PENTRU TURNEUL SEMIFINAL AL C.E.

În vederea meciurilor tur din cadrul seriei A, semifinală, a Campionatului European de baschet masculin, din lotul inițial au fost selecționați următorii 12 jucători, din rîndul cărora va fi alcătuită echipa „de 10", cîți are dreptul să folosească fiecare țară : **Gheorghe Mureșan** (Universitatea Cluj-Napoca), **Antonio Alexe** (Dinamo I.M.P.S. Oradea), **Florentin Ermurache, Petre Brănișteanu, Anton Netolițchi, Sorin Ardelean, Mircea Cristescu** (Steaua), **Dan Niculescu, Constantin Popa, Mihai Sinevici, Victor David, Alexandru Vinereanu** (Dinamo București) ; antrenori : **Gh. Novac** și **I. Călin** ; medic : dr. **M. Ghimpețeanu.**

Echipa României va susține partidele tur astfel : 22 noiembrie cu Bulgaria (la Tîrgu Mureș), 25 noiembrie cu Grecia (la Atena), 28 noiembrie, cu Suedia (la Stockholm). Întîlnirile retur vor avea loc în luna februarie 1990, urmînd ca echipele clasate pe locurile 1 și 2 în fiecare din cele patru serii să se califice pentru turneul final al C.E. din anul 1991.

VOLEI (m) O SINGURĂ VICTORIE (Relonul la Rapid) ÎN DEPLASARE

Simbata și duminică, în cadrul Campionatului masculin al Diviziei A se volei s-au disputat cinci partide, una, cea dintre Universitatea C.F.R. Craiova și C.S.M. Minaur Baia Mare, fiind programată pentru 16 noiembrie. Iată amănunte de la meciurile respective :

STEAUA BUCUREȘTI — CALCULATORUL BUCUREȘTI 3—0 (6, 10, 6). Echipa campioană a avut apreape în permanență inițiativa. combinînd variat la fileu. atacînd fie în forță, fie prin mingi „puse" în spațiile libere lăsate de adversari. în general toți jucătorii ei au fost la cote bune, evențualele lovituri foarte puternice ale lui Dascălu și Fratea. În plus, blocajul stelist a dovedit multă promptitudine și exactitate (centrul Șoica părea. în unele faze. de nedespărțit). diminuînd posibilitățile voleibaliștilor de la Calculatorul de a mai echilibra jocul. După un prim set la discreția învingătorilor, am asistat la un altul în care partenerii au replicat deva mai hotărît și mai eficace. Calculatorul — cu Bălan mai inspirat în unele momente — a condus cu 3—0, la 4—4 consemnînd nu mai puțin de 13 schimburi de serviciu în continuarea acestei formații inversînd scorul de la 4—6 la 8—6. A fost de-ajuns însă ca Steaua să se concentreze la creluare. pentru ca disputa să reintre în cursul anterior. Setul următor n-a făcut nimic altceva decît să confirme o evidentă diferență de valoare și de angajament. Au arbitrat M. Niță și V. Ionescu (**G. Rot.**).

DINAMO BUCUREȘTI — ELECROTEHNICA BISTRIȚA 3—2 (14, —14, —7, 8, 10). Bucureștenii au trebuit să se întrebuințeze serios pentru a întrece o echipă care a lăsat o bună impresie, prin mobilitate în teren. acuratețe la preluare, și mai ales. dirzenie. Absența coordonatorului Cătă-Chițiga din setul dinamovist s-a văzut și în joc, unul în general mediocru, cu numeroase greșeli la serviciu de partea echipei care. în cele din urmă, a cîștigat. datorită experienței sale superioare. În condițiile menționate, am remarcat ițiile menționate, am remarcat prestația lui **Dumitrescu** și **S. Pop I.** de la Dinamo. respectiv. **Vaida** și **Tutovan.** Arbitri : D. Diaconu și D. Rotaru. (**N. MATEESCU.** coresp.).

RAPID BUCUREȘTI — RELONUL SĂVINEȘTI 2—3 (—9, 13, 10, —7 : —14). Victorie pe deplin meritată a oaspeților, care, cu caracter ambiție și mai bună organizare a jocului au dovedit un plus de sloga eventualele lovituri foarte puternice ale lui Dascălu și Fratea. În plus, blocajul stelist a dovedit multă promptitudine și exactitate (centrul Șoica părea. în unele faze. de nedespărțit). diminuînd posibilitățile voleibaliștilor de la Calculatorul de a mai echilibra jocul. După un prim set la discreția învingătorilor, am asistat la un altul în care partenerii au replicat deva mai hotărît și mai eficace. Calculatorul — cu Bălan mai inspirat în unele momente — a condus cu 3—0, la 4—4 consemnînd nu mai puțin de 13 schimburi de serviciu în continuarea acestei formații inversînd scorul de la 4—6 la 8—6. A fost de-ajuns însă ca Steaua să se concentreze la creluare. pentru ca disputa să reintre în cursul anterior. Setul următor n-a făcut nimic altceva decît să confirme o evidentă diferență de valoare și de angajament. Au arbitrat M. Niță și V. Ionescu (**G. Rot.**).

ELCOND DINAMO ZALĂU — C.S.M.U. SUCEAVA 3—0 (11, 11, 2). În pofida rezultatului net la seturi. meciul a fost deosebit de disputat. succesivii demonstrînd o apreciabilă formă de concurs. Sălăjenii, la rîndul lor. mobilizați chiar de... prestația adversarilor. s-au impus ferm după un moment mai dificil (6—10 în setul secund). Evidențieri : **Stoian, Horje, Streang (E)** și **Mîndru (C.S.M.U.).** Arbitri : Al. Dragomir și Gh. Ferariu. (**N. DANCIU,** coresp.).

TRACTORUL BRAȘOV — VIITORUL DINAMO BACĂU 3—1 (8, —12, 5, 6). Datorită unui joc mai insistent și unei apărări mai sigure. brașovenii au cîștigat, realizînd prima lor victorie în acest campionat. Remarcați : **Fetrariu, Peța (T), Mina** și **Ad. Dumitru (V).** Arbitri : C. Gogoase și M. Mircea (**C. GRUIA,** coresp.).

TENIS DE MASĂ: S-A ÎNCHEIAT DIVIZIA A

(Urmare din pag. 1)

au dovedit un bun potențial de joc, confirmat de locul secund, cum și Juventus (antrenor **V. Dumitrescu**) a demonstrat că rămîne o echipă de vîrf, în timp ce Hidrotehnica Comerțul ICSAP Buzău n-a putut ține pasul. înregistrînd tot attea infrîngeri (12) din cîte meciuri a jucat.

Cum spuneam, ultimul turneu a fost animat prin disputa „trio"-ului frunțaș, în care Spartac a depășit pe Juventus. C.S.S. Metalul pe Spartac, iar Juventus pe C.S.S. Metalul, la capătul unor întîlniri în majoritate strînse, mîngîi aprig disputate : Bădescu — Năstase 2—0 (20, 16), Ciosu — Coroș 2—1 (—16, 19, 18), Lunescu — Enulescu 1—2 (—9, 18, —19), Bădescu — Girbină 2—1 (19, —22, 15), cărora le mai putem adăuga : Ciosu — Rișcanu 2—1 (—18, 20, 17), Girbină — Mușetoiu 1—2 (14, —20, —11), Bogoslov — Rișcanu 2—1 (14, —21, 17) s.a.

REZULTATE : SPARTAC ȘTIROM 5—2 cu **Juventus** (Bădescu 3, Ciosu 2 ; Năstase 1. Enulescu 1), 3—2 cu **Hidrotehnica** (Bădescu 3, Ciosu 2 ; Rișcanu 1, Toderean 1), 4—5 cu C.S.S. Metalul (Bădescu 3, Ciosu 1 ; Lunescu 2, Bogoslov 2, Girbină 1) ; C.S.S. METALUL 5—2 cu **Hidrotehnica** (Lunescu 3. Bogoslov 2 ; Rișcanu 1. Mușetoiu 1). 4—3 cu **Juventus** (Lunescu 2. Bogoslov 2 ; Năstase 2. Enulescu 2, Găgeatu 1) ; JUVENTUS 5—3 cu **Hidrotehnica** (Enulescu 3, Găgeatu 2 : Riscanu 2. Toderan 1).

ZALĂU : Întrecerile din grupa a II-a, seria I, s-au încheiat cu victoria formației C.S.M. A.S.A. MECON Cluj-Napoca. dar în prima grupă valorică au promovat fetele de la Elcond Zalău. Rezultate : ELCOND 5—4 cu C.S.S. Energetica I.P.C.H. Slatina. 1—5 cu C.S.M. A.S.A. MECON. 5—3 cu C.S.S. Universitatea Constructorul — TAGCM Craiova : C.S.M. A.S.A. MECON 5—1 cu Energetica, 2—5 cu Constructorul ; C.S.S. ENERGETICA I.P.C. A.C.H. 5—3 cu Constructorul. (**N. DANCIU** — coresp.).

BUZĂU. În grupa a II-a, seria I, a întrecerii masculine, victoria a revenit formației **Sticla Bistrița,** care s-a calificat în prima grupă valorică a campionatului viitor. O mențione pentru V. Călușu și E.g. Toth, care n-au pierdut nici un joc. Rezultate : STICLA 9—2 cu **Universitatea A.S.A. Il Craiova** (Călușu 3, Toth 3, Filipas 1. Berende 1, Toth — Călușu 1 ; Tol 2). 9—7 cu **C.S.M. A.S.A. IEELIF Buzău** (Toth 4, Călușu 4. Toth — Călușu 1 ; Ciubotaru 2, Romar, 2, Badea 2, Postole 1). 9—1 cu **C.S.S. Tehnoutilaj Odorhei** (Călușu 3, Toth 2. Filipas 2, Berende 1, Filipaș — Berende 1 ; Kis 1) ; C.S.M. A.S.A. IEELIF 9—3 cu **C.S.S. Tehnoutilaj** (Badea 3, Roman 2. Postole 2, Ciubotaru 1, Badea — Roman Kis 1). 9—4 cu **Universitatea** (Badea 3, Ciubotaru 3. Roman 2. Postole 1 ; Tol 2. Piciu 1. Tol — Piciu 1) ; UNIVERSITATEA 9—3 cu **C.S.S. Tehnoutilaj** (Tol 3. Piciu 2. Mihalache 2, Predoiaca 1, Tol — Piciu 1 ; Kis 2). **C.S.S. Tehnoutilaj** a retrogradat. (**D. SOARE** coresp.).

POPICE: IULIU BICE ȘI STELIAN BOARIU — PERFORMERII ETAPEI

FEMININ

● VOINȚA TG. MUREȘ — VOINȚA PLOIEȘTI 2512—2417 (4—2). Victorie clară a gazdelor, care au punctat decisiv prin jucătoarea-antrenoare **Elisabeta Albert** — 458 și **Elisabeta Bonța** — 441. De la oaspete doar **Mihaela Lixandru** — 421 s-a ridicat la nivelul adversarelor. A arbitrat **O. Gavrilă** din Cluj-Napoca (**Constantin ALBU**-coresp.). ● LAROMET BUCUREȘTI — VOINȚA GALAȚI 2535—2492 (4—2). Partida începe în nota de dominare a gazdelor. care iau un avans considerabil chiar după prima pereche. Astfel, **Tănase Bălasa** și **Rodica Pădurețu**, de la Laromet, totalizează, după o evoluție remarcabilă, 905 p.d. (433+472), fată de cele numai 811 p.d. (413+398) ale cuplului oaspete format din **Angela Vasile** și **Lica Manoli**. În continuare, bucureștencele își măresc avantajul cu încă 26 de popice. dar aici nu putem trece cu vederea jocul slab al junioarelor **Elena Marin** (Laromet) și **Camelia Lungu** (Voința) notate cu 367 și, respectiv, 360. Deși pentru echipa vizitatoare meciul era compromis, gălățencele **Carmen Pilaf** și **Maria Brașoveanu** nu s-au impăcat nici o clipă cu înfrîngerea. Profitînd de ziua mai puțin fastă a **Laurei Andrei** — 398 și de nervozitatea inexplicabilă a antrenoarei-jucătoare **Silvia Boboc** — 416. ele. s-au concentrat mai mult și au reușit să încheie cu 100 de popice — **Pilaf** — 453. Brașoveanu — 438. gazdele mai păstrînd doar un avans de 43 p.d. S-au mai impus **Florica Lucan (L)** — 449 și **Elena Chiriloiu (V)** — 430. A arbitrat **Haritina Toma** din Constanța. **(Ion PANĂ)** ● VOINȚA BUCUREȘTI — MECANICA BRAȘOV 2653—2451 (5—1). **Aflate într-o zi „mare", elevele antrenoarei Crista Szőcs** au jucat „ca la carte", neîasînd nici o speranță sportivilor din Brașov. S-au remarcat **Marilena Burcea** — 469, **Elena Andreescu** — 462. **Sonia Bărbulescu** — 452. **Marina Marinescu** — 449 și **Liliana Băjenaru** — 422. De partea cealaltă, brașovencele, chiar dacă au fost invinse, au evoluat bine, 4 din cele 6 jucătoare care au intrat pe piste depășind granița celor 400 p.d. Iată-le în ordinea evoluției : **Elena Cimpan** — 401, **Mariana Constantin** — 431. **Maricica Cojan** — 407 și **Rosemarie Covacs** — 436. A arbitrat **P. Enache** din Galați. (**Nicolae TOKACEK**-coresp.) ● VOINȚA TIMIȘOARA — PETROLUL BĂICOI 2347—2265 (4—2). Mai precise în lansări, timișorencele cîștigă pe merit două puncte prețioase. Cea mai bună jucătoare a reuniunii a fost **Elisabeta Dragomir** (V) — 433. A arbitrat **G. Titti** din Reșița (**Constantin CRETU**-coresp.) ● ELECTROMUREȘ TG. MUREȘ — U.T. ARAD 2578—2223 (6—0).

MASCULIN

● VOINȚA BUCUREȘTI — MINAUR BAIA MARE 5341—5413 (2—4). Atmosfera de mare meci pe arena Voința din Capitală. Motivul? Gazdele evoluau în compania echipei campioane a țării. Tribunele. devenite neîncăpătoare. au urmărit un meci palpitant, cu lansări eficace la „pline" și ingenioase rezolvări la „singuratice". ambele formații. afîndu-se pe rînd la conducere. Mai întîi bucureștenii. cu 11 popice după prima mansă. apoi băimărenii. cu 12 după a doua. pentru ca în final cuplul oaspete. format din **S. Boariu** — 976 și **S. Szekely** — 894, să se impună clar în fața localnicilor **N. Lupu** — 908 și **L. Muceag** — 892. Publicul spectator a dorit victoria echipei sale favorite. dar a fost nevoit la sfîrșit să-i aplaude — și a făcut-o cu toată căldura — pe adversari si mai ales pe liderul lor, S. Boariu, pentru prestația de înaltă ținută pe care a avut-o. La cote superioare au mai evoluat **E. Gergely** (M) — 934 și **C. Bănescu** (V) — 921. A arbitrat **P. Enache** din Galați (**P. ION**). ●

BASCHET: MECIURI ECHILIBRATE, SPECTACULOASE

(Urmare din pag. 1)

tă din nou principala candidată la locul 3, avînd, ca de obicei. meritul de a promova și folosi jucători tineri (de data aceasta în premieră se află **Costel Ștefan**, recuperator foarte bun și tot mai eficient cu fiecare nouă etapă). O talonează **Dinamo Oradea**, căreia i se adaugă **Farul Constanța**. echipă revenită în plutonul de elită (după cîțiva ani de anonimat), datorită întăririi lotului (printre alții, cu **Dorin Dăian**, revenit acasă) și unui plus de disciplină la antrenamente și în timpul meciurilor. O observație de ansamblu : spre deosebire de întrecerea feminină, unde se constată la multe meciuri preocuparea pentru practicarea apărării agresive, la băieți acest important capitol al jocului modern de baschet este neglijat în mare măsură. doar echipa Universitatea Cluj-Napoca fiind mai dîrză în defensivă. ceea ce și explică unele prestații remarcabile. în fața unor adversare cu loturi mai valoroase (desigur, nu poate fi trecut cu vederea aportul lui Gheorghe Mureșan, juniorul de 2,18 m care, în momentul de față, nu are contracandidat în lupta sub panouri).

● Meciul restanță **Voința București — Sportul Studențesc (f)** se va disputa joi la ora 17, în sala Floreasca.

● Ieri seară, în partidă restanță din etapa a IV-a a întrecerii feminine, **Metalul I.M.P.S. Salonta Crișul** obține victoria. Au marcat: **Bakoș** 21, **Lehaci** 15, **Orban** 14, **Fulicriu** 7, **Jiroș** 6, **Flaundra** 5, **Marchiș** 4, respectiv **Podrackzy** 25, **Jakabfi** 20, **Zsigmond** 5, **Cimpeanu** 3, **Bod** 3, **Illes** 3, **Sinkevici** 2, **Veichelt** 2. Arbitri: **I. Georgiu — M. Hurgoi**. Cele mai bune apărătoare: **Iudita Orban**, respectiv **Suzana Podrackzy**. (**Ilie GHIȘA** — coresp.)

Campionatul masculin se reia la 6 decembrie.

FOTBAL

„TRICOLORII" CONTINUĂ PREGĂTIRILE

(Urmare din pag. 1)

declara, ieri, în privința misiunii publicului: „**Știu, din propriile experiență, cît contează, în lupta din teren, încurajările tribunei. Ele îți dau mereu forțe, te ajută să treci de orice moment dificil. Spectatorii de pe stadionul Steaua nu trebuie să uite ce rol le revine nouă.**

Așteptăm cu încredere și speranțe partida cu echipa Danemarcei, așteptăm o evoluție de înalt nivel a reprezentativei noastre și calificarea în turneul final al Campionatului lumii, o performanță la care „tricolorii" au tot dreptul!

★

Fotbaliștii danezi au sosit aseară în Capitală, deplasînd lotul anunțat, adică: Schmeichel, Rasmussen — portari, Sivaback, Olsen, Larsen, K. Nielsen, I. Nielsen, Heintze, Lerby — mijlocași, Jensen, Helt, Bartram, M. Laudrup, Vilfort — mijlocași, Elstrup, B. Laudrup și Povlsen — atacanți. Antrenorul Sepp Piontek a renunțat la ședința de pregătire anunțată pentru ieri după-amiază și a fixat una singură pentru această dimineață, după care programul prevede odihnă totală pînă la ora partidei. Întrebat asupra formației de începere, directorul tehnic al selecționatei daneze a declarat: „Eu îi am fixați în mintea mea pe cei «11» care vor lua startul, dar vreau să revăd întreg lotul (n.n. 4 dintre selecționabilii Sivabaek, K. Nielsen, M. Laudrup și Elstrup nu au făcut decît unul joncțiunea cu restul lotului, deoarece activează la cluburi de peste hotare care au avut meciuri simbătă) la ultimul antrenament de marți dimineață. În cursul zilei de marți voi anunța formația". Asupra evoluției din grupa noastră, Piontek a făcut remarca: „Păcat că două echipe ca cele ale Danemarcei și României s-au aflat în grupă de 4. Păcat că meciul Polonia — Suedia s-a încheiat cu un rezultat într-adevăr surprinzător". Iată și o scurtă declarație a lui M. Laudrup sosit de la Barcelona: „Ne așteptă o partidă foarte dificilă. Știu că atuul echipei României este omogenitatea și cred că forța el de atac va fi mult mai mare pe teren propriu".

Acestea sînt primele vești din tabăra oaspeților. Altele în numărul nostru de mîine.

Azi, pe stadionul Giulești (ora 14), în preliminariile C. E. de tineret

ROMÂNIA — DANEMARCA, UN MECI ATRACTIV

Azi, pe stadionul Giulești (partida România — Danemarca), precum și la... Atena (Grecia — Bulgaria), punct final în preliminariile C.E. de tineret, grupa I. Privind clasamentul la zi fa se vedea golaverajul liderului) putem spune că, practic, „zarurile au fost aruncate". astfel că echipei noastre nu-i rămîne de îndeplinit decît... obiectivul unei noi victorii de palmares în fața danezilor (așa cum se știe, meciul tur, de la Holbaech, a fost cîștigat de tinerii fotbaliști români cu 2—1), o victorie menită să confirme talentul actualei generații de jucători, mulți dintre ei urmînd să formeze viitoarea echipă olimpică. Fără discuție că și oaspeții noștri, sosiți ieri după-amiază în Capitală, și-au propus să nu facă o simplă deplasare pentru acest ultim joc, dorința lor de revanșă fiind evidentă.

Cum se vede partida de pe stadionul Giulești are, totuși, parte și de atracție. Mai mult, purtătorii tricoului cu tricolor care vor evolua în teren sînt ferm hotărîți ca, prin joc și rezultat, să creeze acea bună stare de spirit dinaintea meciului decisiv de miercuri al echipei de seniori, tot în compania Danemarcei, din preliminariile C.M.

Iată și formațiile probabile anunțate:

ROMÂNIA: Prunea — Cotoraș, **T. Cristea, Lucaci, M. Pană** — **I. Stan** (Timofte I), Lupescu, Ursea (Sabău) — **D. Dumitrescu** — **Cr. Sava, Neagoe** (Hanganu).

DANEMARCA: Mikelsen — Cristiansen, Hansen, B. Nielsen, Moelby — Risom, P. Nielsen, Trandsen, A. Nielsen — Svinggaard, Strudal.

Partida va începe la ora 14 și va fi condusă de o brigadă de arbitri din Cipru, avîndu-l la centru pe **I. Loizu.**

Stelian TRANDAFIRESCU

CLASAMENTUL

1. BULGARIA	5	4	0	1 14- 4 8
2. România	5	3	0	2 7- 5 6
3. Grecia	5	1	1	2 3- 9 3
4. Danemarca	5	1	1	2 7-13 3

La Ploiești

PARTIDA SELECȚIONATELOR U.E.F.A. '90

● **Juniorii noștri vizează prima victorie**

Stadionul Petrolul din Ploiești găzduiește astăzi, de la ora 14, partida dintre selecționatele U.E.F.A. '90 ale României și Danemarcei, din cadrul preliminariilor Campionatului European de juniori I. Este ultimul meci al tinerilor noștri „tricolori" din actuala ediție, în fapt o ieșire din scenă pentru respectiva generație, ea urmînd să facă pasul spre seniorat. Pentru ambele reprezentative, această întîlnire nu mai contează în cursa calificării la turneul final, deoarece dreptul de a accede la ultima fază a competiției și l-a adjudecat deja echipa Spaniei, astfel că în discuție rămîne doar rezultatul de palmares, juniorii noștri vizînd prima lor victorie din această campanie preliminară.

Pentru partida de astăzi, antrenorii **Gh. Staicu** și **M. Țîțeica** au convocat următorul lot: Colceag și Cioacă — portari, **Moldoveanu, Moroșan, Artimon, Heidiner, Lungu, Hațegan, Țicu, Gabor, Moga, Dicu, Zanc, Sabo, Caraveanu, D. Zamfir, Deaconu, Jelea** și **Săvoiu** — jucători de cîmp. Selecționata noastră s-a pregătit la Ploiești, susținînd și două jocuri de verificare, cu divizionara B Prahova C.S.U. Ploiești și, respectiv, echipa de juniori a clubului Petrolul. Se preconizează alinierea următorului „11": **Colceag — Moldoveanu, Heidiner, Artimon, Hațegan — Gabor, Zanc, Sabo, Moga — Jelea, Săvoiu.**

Juniorii danezi au sosit ieri la prînz în Capitală, la Otopeni, de unde s-au deplasat la Ploiești.

Meciul va fi condus de arbitrul **S. Hadjistaphanou** (Cipru), ajutat la linie de **Fl. Popescu** și **Ad. Moroianu. (A.V.).**

DIVIZIA C — REZULTATELE ETAPEI A 12-a

Pe primele locuri : 1. GLORIA C.F.R. GALAȚI 21 p (41—3), 2. Foresta Gugești 15 p (23—19), 3. Delta Tulcea 14 p (30—10) penalizată cu 2 p, 4. Chimia Brăila 14 p (20—24)... pe ultimele locuri : 15. Granitul Babadag 9 p (9—23), 16. Laminorul Brăila 5 p (16—29).

SERIA A IV-a

ISCIP Ulmeni — Callatis Mangalia 1—1 (0—0), Victoria Lehliu — Voința C.S. Mediașul 1—1 (0—0), A.S.A. Chimia Ploiești — Viitorul Chirnogi 3—1 (2—0), Rapid Fetești — Ș. N. Oltenița 6—2 (0—1), Progresul C.S.Ș. Medgidia — Olimpia Slobozia 4—0 (1—0), Victoria Florești — Metalul Pioperi 0—0, Portul Constanța — CONPREF Constanța 2—0 (1—0), Victoria Tătărești — Dunărea Călărași 3—2 (1—1).

Pe primele locuri : 1. CALLATIS MANGALIA 19 p (24—12), 2. Progresul Medgidia 18 p (23—6), 3. Victoria Florești 17 p (19—6), 4. Metalul Fetești 16 p (26—10)... pe ultimele locuri : 14. CONPREF Constanța 7 p (14—21), 15. Rapid Fetești 7 p (14—34), 16. ISCIP Ulmeni 6 p (16—23).

SERIA A V-a

Progresul Spinlu IMUC București — A.S.C.S. Bucureștî 2—0 (2—0), C.F.R.-B.T.A. București — IUPS Chitila 1—1 (1—0), Automatica Bucureștî — Avicola Crevedia 3—2 (1—1), F.C.M. Victoria Giurgiu — Dunărea Giurgiu 2—0 (0—0), Tehomecanica Ulmeni — MECON București 1—3 (1—2), Rapid Branișteanca — MECOS București 3—2 (1—0), I.M.G. București — Metalul Titu 2—1 (1—0), Viscofil București — Dacubiana București 5—3 (4—2).

Pe primele locuri : 1. PROGRESUL BUCUREȘTI 18 p (18—5), 2. Metalul Titu 16 p (22—10), 3 I.M.G. București 15 p (22—13)... **pe ultimele locuri :** 15. Viscofil București 8 p (23—31), 16. Rapid Branistea 6 p (11—33).

SERIA A VI-a

Petrolul Ticleni — Electroputere Craiova 1—2 (1—1). Progresul Corabia — Minerul Mătăsari 2—1 (0—0), Constructorul Solmi Craiova — Petrolul Stoina 3—0 (1—0), Dunărea Zimnicea — ROVA Roșiori 1—0 (1—0), Recolta Stoicănești — Chimia Tr. Măgurele 3—0 (1—0), Soiculi Coteana — Unirea Alexandria 1—0 (0—0), I.O.B. Balș — Progresul Bălțești 6—0, Viitorul C.S.S. Drăgășani — Șoimii Pandurești Drăgănești Olt 2—0 (2—0).

Pe primele locuri : 1. ELECTROPUTERE CRAIOVA 22 p (47—8), 2. ROVA Roșiori 14 p (28—15), 3. Progresul Bălțești 14 p (18—13)... **pe ultimele locuri :** 15. Șo. M. Drăgănești Olt 8 p (9—23), 16. Chimia Tr. Măgurele 7 p (13—25).

SERIA A VII-a

I.P.A. Sibiu — Electrica Titu 1—0 (1—0), Nitramonia Făgăraș — Carpați Mirșa 1—1 (1—1), Metalul Voința Sibiu — C.S.U. Mecanica Sibiu 0—0, METROM Brașov — Carpați Brașov 1—2 (0—0), Electronistul Curtea de Argeș — Chimia Găești 2—0 (0—0), Metalul Rm. Vîlcea — Dacia Pitești 0—0, Carpați Aninița — Dacia Cozia Călimănești 4—0 (3—0), Unirea Pitești — Muscelul Cîmpulung 0—0.

Pe primele locuri : 1. I.P.A. SIBIU 18 p (21—8), 2. Dacia Pitești 17 p (18—9), 3. Electronistul C. Arges 13 p (14—11), 4. Carpați Brașov 13 p (25—19)... **pe ultimele locuri :** 15. Dacia Călimănești 9 p (7—15), 16. Chimia Găești 9 p (11—22).

SERIA A VIII-a

Montana Sinaia — Carpați Covasna 1—0 (0—0), Avîntul Ineu — Bihoreana Marghita 0—2), Laminorul Victoria Zalău — Sticla Arieșul Turda 3—1 (2—0), Voința Oaș Negrești — Industria Sîrmei C. Turzii 2—0 (1—0), Minerul Băița — Metalul Aiud 2—0 (1—0), Victoria Carei — Gașul Negrești 2—0 (1—0), CUPROM Baia Mare — Soda Ocna Mureș 2—2 (1—1), Energia C.P.L. Sebeș — Unirea Dej 5—0 (0—0), Mobila Armătura Simleu — Minerul Sărmășag 1—0 (0—0).

Pe primele locuri : 1. METALURGISTUL CUGIR 22 p (33—2), 2. Ind. Sîrmei C. Turzii 14 p (16—7), 3. Unirea Dej 13 p (18—22)... **pe ultimele locuri :** 15. Metalul Aiud 9 p (12—14), 16. Soda Ocna Mureș 9 p (11—24).

SERIA A XII-a

C.I.L. Sighet — Minerul Borșa 3—1 (1—0), Metalul Roman — Avîntul Frasin 1—0 (1—0), Recolta Stejarul Simian — Steaua Minerul Vatra Dornei 3—1 (1—0), Minerul Gura Humorului — Bradul Vișeu 4—1 (1—0), Minerul Crucea — Laminorul Roman 2—1 (0—1), Cetatea Tg. Neamț — Minerul Cavnic 1—0 (0—0), Chimia Năsăud — Minerul Baia Sprie 2—2 (1—2), Laminorul Bistrița — Relonul Săvinești 3—1 (0—1).

Pe primele locuri : 1. C.I.L. SIGHET 19 p (32—9), 2. Relonul Săvinești 16 p (20—13), 3. Laminorul Beclean 15 p (24—17)... **pe ultimele locuri :** 14. Metalul Roman 9 p (13—17), 15. Cetatea Tg. Neamț 8 p (10—21), 16. Minerul V. Dornei 7 p (18—29).

Rezultatele ne-au fost transmise de corespondenții noștri voluntari din localitățile respective.

ȘTIRI ● ȘTIRI ● ȘTIRI

● **ASTĂZI SE DISPUTĂ LA URZICENI** partida restanță din ultima etapă a „Cupei României", dintre formația locală **Unirea** și divizionara B **Gloria Buzău.** Întîlnirea va începe la ora 13 și va fi condusă, la centru, de **Al. Crăciun** (București).

● **ȘI ÎN DIVIZIA B** a rămas un meci restanță. Este vorba de întîlnirea dintre **F.C.M. Caracal** și liderul seriei a II-a, **Rapid București** (din cadrul etapei a 10-a), care a fost reprogramată la data de 22 noiembrie.

● **Metalurgistul Cugir — una dintre principalele performere : 22 p și numai 2 goluri primite! ● Gloria C.F.R. Galați — la prima înfrîngere (0—1 cu C.S. Progresul, la Brăila) ● În derbyul seriei a IX-a : Vulturii Lugoj — C.S.M. Caransebeș 3—1**

GERMISARA-BĂI (Geoagiu-Băi):

O OPȚIUNE PENTRU

CONCEDIUL DE ODIHNĂ SAU CURĂ BALNEARĂ

Alegînd stațiunea Germisara-Băi (Geoagiu-Băi) pentru odihnă sau cură balneară aveți garanția unei reușite vacanțe de sănătate.

● Persoanele cu afecțiuni reumatismale cronice și degenerative, cu tulburări circulatorii periferice ori cu afecțiuni rasfrînte de la hepatobiliare pot efectua o cură balneară la GERMISARA—BĂI.

La dispoziție se află o bază de tratament modernă, multiple posibilități de agrement, straduri termale, piscine, personal medical cu prestigiu de specialitate.

● **La GERMISARA—BĂI cazarea se face în condiții de confort ridicat, după preferințe (hoteluri vile de cca-ora 1 și 2 stele). Exigențelor privind agrementarea sejurului, îi se răsmală — bazin cu apă de mare, sală de bowling olimpic) restaurante, braserii, cofetării, terenuri de sport, cinematograf, case de cultură etc.**

GERMISARA—BĂI (JUDEȚUL HUNEDOARA) vă așteaptă. Veți cunoaște o așezare milenară, situată la 350 m altitudine, într-o zonă cu piesaj sărătător.

Informații suplimentare, precum și bilete de odihnă sau pentru cură balneară pot fi obținute de la agențiile oficiilor județene de turism, filialele I.T.H.R. București sau de la comitetele sindicatului din întreprinderi și instituții.

LA „TEHNOMETAL"

(Urmare din pag. 1)

unul dintre tinerii remarcați în aceste întreceri. Cozma, l-am inclus în lotul diviziunarei noastre C".

Să ne oprim puțin și la cele două ramuri din aria sportului de performanță și să începem cu secția de caiac-canoe. Pentru a fi cît mai aproape de adevăr trebuie să spunem că aparitia acestei discipline va agenda asociației a fost, oarecum, rodul hazardului, intrucît ca cronicide de fant cu sosirea în rîndurile muncitorilor de la „Tehnometal" a lui Ionel Sold. un fost campion național. și care, ulterior, avea să nună căramădă cu cărămidă bazele actualei secții de caiac-canoe. Sta ca o dovadă în plus dacă vreți.

Fotbalul rămîne însă marele „of". Și asta pentru că de la prezența, în sezonul 1976—1977, în intrecerile Diviziei B, Tehnometal nu se mai poate lăuda cu cine știe ce performanță. De atunci, mai mulți antrenori s-au aflat la conducerea tehnică a echipei, dar, invariabil varcă, asa cum au venit, așa au si plecat. La fel de adevărat este si faptul că dacă acum un deceniu si ceva peniniera Tehnometalului promova în primul sau cel de al doilea eșalon pe Apostol, State, David, Paulina și Neacșu, *de cîtiva ani ea nu a mai dat roadele așteptate Acum,* cu Carol Crăiniceanu *la timonă, lucrurile par a fi intrat pe un făgaș favorabil în așteptarea saltului de calitate.*

Aceasta ar, fi, în puține cuvinte, cosciația sportivă „Tehnometal". Cu frumoase realizări dar și cu unele neîmpliniri. Sprijinul efectiv primit din partea conducerii întreprinderii director. N'colae Lixandru) și baza materială existentă îi dau dreptul să nădăjduiască la mai mult

EXAMENUL MATURITĂȚII

(Urmare din pag. 1)

petitivitate, care pot repune de pe acum atenția federației de specialitate în vederea unei îndrumări în măsură să le asigure parcurgerea într-un ritm cît mai rapid a drumului de la speranță la certitudine.

Pentru început să facem doar cîteva remarcări colective și să spunem că — absolut firese și logice de altfel — pozițiile frunțașe în clasamentele menționate au fost ocupate de C.S.S. Cetate Deva, C.S.Ș. Onești din municipiul Gh. Gheorghiu-Dej, C.S.S. 7 Dinamo, unități puternice ale gimnasticii noastre feminine, si să evidentiem, de asemenea, inițiativa federației de specialitate care, în dorința unei apropieri complete de tinerețea sportivă a introdus, în premieră, exercițiile impuse la toate categoriile de clasificare ale juniioarelor, cu excepția categoriei a IV-a. Adevărată mumă de perspectivă...

REZULTATE TEHNICE : **cat a IV-a, echipe : 1. CSS Cetate Deva 186.711 p, 2. CSS 7 Dinamo 183.012 p, 3.-S. C. Bacău 180.849, 4. CSS Timișoara 179.861, 5. CSS Gimnastica Onești 179.474, 6. CSS 1** Timișoara 179.436 ; **individual compus : 1. Carmen Bogaș**iu (CSS Onești) 37.700 p, 2. Diana **Tamaș** 37.662, 3. **Andreea Cacoveanu** 37.512, 4. Nadia Hatagan 37.500 (toate CSS Cetate Deva), 5. Mirela Rusu (SC Bacău) 37.425, 6. Camelia Siminic (CSS 1 Timișoara) 37.300 ; **finale pe aparate, sărituri : 1. M. Rusu** 9.237, 2. Adina Gabrov (CSS Triumf) 9.175 și Gabriela Ionescu (CSS 7 Dinamo) 9.037 ; **paralele : 1. G. Munteanu** 9.500, 2. A. Cacovean 9.350, 3. M. Rusu 9.350 ; **bîrnă : 1. D. Tamaș** 9.550, 2. A. Cacovean 9.525, 3. Angelica Gheorghe (CSM Baia Mare) 9.425 ; **sol : 1. D. Tamaș** 9.525, 2. Angela Ghimpu (CSS Focșani) 9.525, 3. A. Gheorghe 9.500 ; **cal : 1. Mirela Rusu** 9.487, 2. **M. Pasca** 9.450 ; **sărituri : 1. CSS Onești** 186.093, 2. CSS 7 Dinamo 185.491, 3. CSS Cetate Deva 184.936, 4. CSS Triumf 181.587, 5. CSS 2-Steaua 177.709, 6. CSS gimnastică Focșani 172.709 ; **individual compus : 1. Georgiana Agache** (CSS 7 Dinamo) 75.643, 2. **Angela Lungu** (CSS Cetate Deva) 74.056, 3. **Luminița Dumbravă** (CSS 2-Steaua) 73.836, 4. Alina Lazăr (CSS 1 Timișoara) 73.709, 5. Laurența Mihalache (CSS Onești) 73.612, 6. Daniela Nae (CSS 7 Dinamo) 73.412 ; **finale pe aparate, sărituri : 1. Elisa Nicolau** (CSS Onești) 9.600, 2. Mihaela Bale (CSS 2-Steaua) 9.562, 3. Daniela Gergely (CSS Satu Mare) 9.525 ; **paralele : 1. L. Dumbravă** 9.85, 2. G. Aron 9.60, 3. Ileana Pleș (CSS Cetate) 9.55 ; **bîrnă : 1. A. Lopată** 9.70, 2. B. Gergely 9.50, 3. Claudia Ilea (CSS Cetate) 9.425 ; **sol : 1. E Nicolau** 9.80, 2. A. Lopată 9.60, 3. Luminița Dumbravă 9.537 ; **cal, a II-a, echipe : 1. CSS Viitorul Cluj-Napoca** 146.042, 2. Petrolul Ploiești 144.637, 3. CSM Baia Mare 144.224, 4. CSS Arad 143.874 ; **individual compus : 1. Bianca Ferariu** (Petrolul Ploiești) 75.555, 2. **Vanda Hădîrean** (CSS Viitorul) 75.475, 3. **Camelia Pasca** (CSS Focșani) 74.937, 4. Livia Moldoveanu (CSS Focșani) 74.281, 5. Oana Liviu (Petrolul) 73.885, 6. Niculina Godoci (C.S.M. Baia Mare) 73.837 ; **finale pe aparate, sărituri : 1. B. Ferariu** 9.65, 2. V. Hădîrean 9.525, 3. O. Liviu 9.35 ; **paralele : 1. M. Pasca** 9.712, 2. B. Ferariu 9.650, 3. V. Hădîrean 9.80, 2. B. Ferariu 9.637, 3. M. Pasca 9.50 ; **sol : 1. M. Pasca** 9.675, 2. L. Moldoveanu 9.675, 3. O. Liviu 9.662 ; **cal, a II-a, individual compus : 1. Lavinia Milosovici** (CSS Cetate) 77.323, 2. **Florentina Cîmpurean** (CSS Onești) 76.012, 3. **Luminița Mărănducă** (

La Balcaniada de şah

JUNIOARELE NOASTRE S-AU COMPORTAT EXCELENT

Opinează secretarul responsabil al F.R. Şah

Recent s-a încheiat în oraşul Hania, din insula Creta, o nouă ediţie a tradiţionalei competiţii de şah pentru juniori, Balcaniada pe echipe. La această întrecere, echipele reprezentative ale României au avut o comportare meritorie, fetele cucerind titlul balcanic, iar băieţii obţinînd „bronzul" după o luptă sportivă incertă pînă în ultimul moment.

Dintr-o discuţie avută cu secretarul F.R. Şah, prof. Gh. Candea, conducătorul delegaţiei şahiştilor români la această importantă competiţie, am cules cîteva aspecte tehnice interesante privind evoluţia tinerelor speranţe ale şahului românesc : **„Echipa noastră de junioare s-a comportat excelent, realizînd 2 victorii şi 2 meciuri egale într-o întrecere în general echilibrată, în care ultima clasată, echipa Iugoslaviei, a avut doar 2 puncte mai puţin decît învingătoarea, formaţia României. La prima masă, Luminiţa Radu s-a impus clar, realizînd 3 puncte din 4 posibile, cel mai bun rezultat individual al junioarelor. Printre învinsele ei s-a numărat şi campioana mondială a categoriei 16 ani, şahista bulgară Katrin Aladjova. La masa a doua, Luiza Ionescu a obţinut 2 puncte, secondîndu-şi satisfăcător colega de echipă. Performanţa fetelor a fost completată de un rezultat bun al echipei de juniori, care s-a clasat pe locul trei, la minimă diferenţă de celelalte două laureate, Bulgaria şi Iugoslavia. De remarcat combativitatea jucătorilor noştri — B. Badea, L. Kocsis, Cl. Zethocha şi A. Istrăţescu — care au cîştigat la scoruri nete meciurile cu Grecia şi Albania, clasate pe următoarele locuri. O remarcă specială merită mezinul echipei, Andrei Istrăţescu (14 ani), care la masa a 4-a a obţinut 3,5 p din 4, deci 75 la sută din punctajul maxim, cel mai bun rezultat individual al competiţiei".**

SPORTUL ÎN LUME

În „Cupa C. E. Volei" pentru turul II

UNIVERSITATEA C.F.R. CRAIOVA, CALIFICATĂ

Echipa feminină de volei **Universitatea C.F.R. Craiova** a obţinut calificarea în turul II al „Cupei Confederaţiei Europene". În meciul-retur, susţinut duminică la Herenthals (Belgia) în compania formaţiei locale Antonius, voleibalistele noastre au fost întrecute cu 3—1 (—5, 10, 9, 10), dar ele îşi asiguraseră calificarea încă de la încheierea primului set, în care au dominat categoric disputa în toate compartimentele. Din acest moment, conturile fiind încheiate, întrucît Universitatea C.F.R. cîştigase cu 3—0 partida-tur, gazdele au luptat din răsputeri pentru o victorie de palmares, în vreme ce craioveneele şi-au redus replica... Alte rezultate transmise de agenţiile de presă : **San Lazzaro** (Italia) — **S. E. Eger** (Ungaria) 3—1, **Schwerte 1968** (R.F.G.) — **Kordavo Courtrai** (Belgia) 3—1, **C. V. Tenerife** (Spania) — **Gunes Sigorta** (Turcia) 1—3, **Slavia Praga** — **Hapoel Emek** (Israel) 3—0, **Alba Volan Szekesfehervar** (Ungaria) — **Longa 53 Lichtenvoorde** (Olanda) 2—3, **Emlakbank Ankara** — **Wustenrot** (Austria) 3—2 (echipele subliniate s-au calificat).

Aşadar, pentru turul II al competiţiilor continentale sînt calificate 6 echipe româneşti : **Dinamo** (C.C.E.), **Rapid Bucureşti** şi **Universitatea C.F.R. Craiova** (Cupa C.E.V.) la feminin, **Steaua** (C.C.E.), **Dinamo** (Cupa Cupelor) şi **C.S.M. Minaur Baia Mare** (Cupa C.E.V.) la masculin.

DANIELA SILIVAŞ ÎNVINGĂTOARE LA BARCELONA

● La masculin, Marian Rizan, pe locul secund la individual compus

MADRID, 13 (Agerpres). Proba feminină din cadrul concursului internaţional de gimnastică de la Barcelona s-a încheiat cu victoria sportivei române Daniela Silivaş, clasată pe locul I la individual compus cu 39,449 puncte. Pe locurile următoare s-au situat spaniola Alicia Fernandez şi sovietica Natalia Lascenova, ambele cu 39,432 puncte.

În concursul special pe aparate Daniela Silivaş a ocupat primul loc la bîrnă.

În competiţia masculină Marian Rizan (România) a cîştigat la bară fixă şi s-a clasat pe locul II la individual compus.

Contrapunct

CATEGORIA SUPER... DEPĂŞITĂ !

Lumea boxului profesionist este, probabil, cea mai mare producătoare de legende. Cele mai multe dintre ele sînt umflate, motivele fiind lesne de pătruns : încasări cît mai substanţiale, pentru că e lucru ştiut că o minte mai exacerbată a spectatorului ori telespectatorului devine mult mai puţin dispusă să controleze băgatul mîinii în buzunarele proprii. Aşa au apărut pe scena boxului de azi „Dinozaurii de aur".

Primul dintre ei — George Foreman, reintrat în activitate după 8 ani de întrerupere, urmăreşte, ajutat copios de atîtea mijloace de informare în masă, să devină „cel mai virstnic campion mondial din istoria greilor", chiar dacă înaintea lui nu se află altul decît cu adevărat imbatabilul — deocamdată — Mike Tyson. Nu contează ! Înfrumuseţată cum se cuvine, povestea captează, pînă la obsesie, imaginaţia omului de rînd. Şi dacă treaba merge, devenind mănoasă, atunci, ei bine, nimeni şi nimic nu poate opri fenomenul apariţiei şi confecţionării unor noi şi noi „dinozauri", făcători de bani pe cele mai vestite ringuri ale lumii. Gary Cooney de exemplu, un alt boxer care, scos de la naftalină, a ajuns din nou în lumina reflectoarelor, îl va întîlni — desigur, aţi ghicit ! — pe Foreman, în cadrul unei întîlniri suculent lacrimogene, unind două glorii de odinioară, căci şi Cooney bate binişor spre 40 de ani. În prim plan trec declaraţii de genul : „zilele dificile cu alcool şi droguri au dispărut", atmosfera se încinge în jurul viitorului meci care nu va avea, cu siguranţă, prea multe virtuţi de adevărată performanţă pugilistică, dar îşi va atinge, din plin, scopurile financiare publicitare. În primul rînd pentru promotorii unor asemenea lupte... goale, în săli cu tribune pline. Şi în primul rînd pentru ultra-bogatele lanţuri TV, maestre în regii amăgitoare, ale unor neaşteptate „meciuri ale secolului", întîrziate uneori cu mai bine de 10 ani. Să mai notăm şi alte două reveniri : prima a lui Larry Holmes, după 3 ani de pauză, a doua a lui Michael Spinks. Acesta din urmă hotărînd să reintre în ring după ce (vă amintiţi ?) fusese ridiculizat, la rîndu-i, de Tyson, în nici 100 de secunde! După toate probabilităţile, el va urca în ring împotriva lui Holly-field, care nu e altul decît cel ce-şi anunţase, acum un an şi jumătate, retragerea definitivă...

Radu TIMOFTE

Ai învins, continuă ! Ai pierdut, continuă !

MODESTIA UNUI RECORDMAN

Deşi au mai rămas aproape două luni pînă la sfîrşitul anului, ziariştii încep să-şi pună întrebarea cine va fi desemnat sportivul numărul 1 al lumii pe 1989. Pînă deunăzi, dincolo de Ocean, opiniile se îndreptau, cvasiunanime, către ciclistul Greg Lemond, al cărui come-back s-a materializat în cîştigarea Turului Franţei şi a titlului de campion mondial profesionist de fond, izbînzi pledînd pentru un talent şi un caracter ieşite din comun.

Pînă deunăzi însă, cînd pe lista candidaţilor a apărut, dacă nu cumva s-a şi impus, hocheistul canadian Wayne Gretzky (Los Angeles Kings), care a doborît un record socotit istoric, cele 1850 de puncte realizate de legendarul Gordie Howe într-o carieră fascinantă, care a durat, numai în Nord Hockey League, 26 de sezoane ! Se credea că un asemenea punctaj (calculat după un gol = 2 puncte, o pasă de gol = 1 punct) nu va fi niciodată egalat şi nici depăşit, numai că, recent, marcînd un gol şi dînd o pasă decisivă, în meciul cu Calgary Oilers (frumoasă coincidenţă, primul său club), Gretzky a acumulat 1 852 de puncte, devenind astfel — eticheta nu ne aparţine — „cel mai mare hocheist al tuturor timpurilor". Performanţa lui e cu atît mai grăitoare, cu cît Gretzky n-a realizat-o decît în 11 sezoane !

Intrat de-acum, definitiv, în istoria jocului cu crosa şi pucul, cu toate că n-are decît 28 de ani (Howe s-a retras la 50 !), Wayne Gretzky a comentat cu multă modestie isprava sa, menţionînd că „dincolo de acest record, Gordie va continua să fie un hocheist fără egal, cel mai mare dintre cei mai mari. A fost idolul şi modelul meu. Cînd am început să joc, i-am atîrnat fotografia deasupra patului şi tot acolo e şi azi !". Chiar mai mult. Observatorii avizaţi ai aşa-zisei ligi nord-americane (care cuprinde, lesne de dedus, şi echipe canadiene) n-au scăpat prilejul să sublinieze că acest hocheist mai degrabă scund (1,75 m) şi mai degrabă firav (76 kg, o bagatelă pe lîngă gabaritul unui Phil Esposito sau Bobb Hull, alte celebrităţi ale domeniului) a înscris mai puţine goluri decît Howe, 642 faţă de 801, dar a oferit coechipierilor mai multe pase hotărîtoare, ceea ce atestă, nu-i aşa ?, generozitatea lui. De altfel, recordmanul pare pe deplin conştient de rolul pe care l-au avut şi-l au formaţiile Calgary Oilers şi Los Angeles Kings în atingerea performanţei sale : „Sigur, am fost şi sînt bun, dar n-aş fi ajuns niciînd în vîrful piramidei fără contribuţia colegilor mei. Dacă nu în întregime, lor li se cuvin, măcar pe jumătate, elogiile care mi se adresează acum. Le mulţumesc tuturor, ca şi antrenorilor, şi le promit că, dacă vor fi mai departe alături de mine, voi încerca să trec şi de graniţa celor 2 000 de puncte. Ar fi recunosc, un vis".

Ovidiu IOANIŢOAIA

La Ulan Bator, cu...

CEL MAI BUN SPORTIV AL MONGOLIEI VREME DE 20 DE ANI !

Între cei aproximativ două milioane de mongoli, de la copii ce abia au învăţat graiul şi pînă la bătrînii matusalemici întîlniţi în parcul central al Ulan-Batorului, cu greu vei găsi vreunul care să nu-l cunoască pe **Baianmunch Horlo.** Poate să nu fi auzit ei despre Pele sau Maradona, dar cu siguranţă au auzit de cel ce, vreme de 20 de ani neîntrerupţi, a dominat categoria 100 de kilograme în campionatul intern de lupte libere, tot de atîtea ori fiind desemnat cel mai bun sportiv al ţării sale. Argumentele precumpănitoare constînd, desigur, în două titluri mondiale şi olimpice cucerite în acest interval, ca şi în patru medalii de argint obţinute tot la C.M. şi J.O. După cum o uriaşă popularitate i-a adus şi titlul mondial de... sambo, cucerit în 1975, la Minsk, dintr-o... joacă, după cum ne declară : **„Am vrut să demonstrez că baza sporturilor de autoapărare o constituie tot luptele. M-am antrenat şase luni, nu mai mult, la sambo şi rezultatul n-a întîrziat să apară."** Dar va trebui să stabilim cu exactitate ce reprezintă sportul luptelor în Mongolia. Să-l ascultăm tot pe Baianmunch : **„Luptele, călăria şi tirul cu arcul alcătuiesc aşa-numitul triatlon bărbătesc, care a format din cele mai vechi timpuri educaţia militară a tinerilor mongoli. Cu vremea, desigur, ele şi-au păstrat numai caracterul sportiv, iar între aceste trei discipline, luptele sînt cele mai populare. Incomparabil mai răspîndite decît fotbalul chiar. Anual, au loc peste 1000 de concursuri populare, în afara campionatelor naţionale, concursuri la care totul se desfăşoară după un ritual străvechi, întrecerile fiind precedate de muzică şi dans popular. Aşa am început şi eu, cu 34 de ani în urmă, copil fiind. În satul Uvs în care m-am născut, ca şi în toate cătunele din jur, premiul oferit învingătorului într-un asemenea concurs era un cal. După un timp am plecat la Ulan-Bator, unde m-am legitimat într-o asociaţie sportivă. Restul îl ştiţi."**

Multiplul campion îşi aminteşte cu plăcere de sportivii români cu care s-a întîlnit în concursuri : **„Am fost adversar al lui Vasile Puşcaşu de nenumărate ori şi, mai înainte, al lui Ladislau Simon. Tinerii de azi sînt aidoma lor, au talent cu carul. Trebuie însă să mai lucreze la tehnică şi să sporească ritmul cu o „cîtime". Luptele libere înseamnă, în primul rînd, iuţeală, iuţeală fantastică. Şi a muşchilor, şi a minţii".**

Sorin SATMARI

RUGBYŞTII ARGENTINIENI ÎNVINGĂTORI

BUENOS AIRES, 13 (Agerpres). La Buenos Aires, în meci contînd pentru preliminariile „Cupei Mondiale" la rugby, selecţionata Argentinei a întrecut cu scorul de 23—6 (14—3) echipa S.U.A. Cel mai bun jucător al formaţiei învingătoare a fost Meson, care a înscris 15 puncte.

FOTBAL ● ULTIMELE ŞTIRI

● Ultimele partide în preliminariile C.M. ● Italia — Algeria 1—0 ! ● Campionate : Bordeaux şi Panathinaikos în fruntea clasamentelor

În această săptămînă se vor încheia meciurile din preliminariile C.M., zona Europei. Miercuri sînt programate 12 partide, iar sîmbătă, Franţa va juca, pe teren propriu, cu Cipru. Firească, din punctul nostru de vedere, cel mai important joc este cel din grupa 1, dintre reprezentativele **României** şi **Danemarcei.** Să trecem în revistă şi celelalte meciuri programate miercuri. Tot în gr. 1, un joc de palmares : **Grecia — Bulgaria.** În gr. 2 calificatele se cunosc (**Suedia** şi **Anglia**) aşa încît întîlnirea dintre Albania şi Polonia nu mai este importantă. Foarte tari se anunţă confruntările din gr. 3 : **U.R.S.S. — Turcia** şi **Austria — R. D. Germană.** La ora actuală, situaţia în clasament este următoarea : 1. **U.R.S.S. 9 p** (golaveraj 9—4), 2. **Turcia 7 p** (12—3), 3. **R. D. Germană 7 p** (9—10), 4. **Austria 7 p** (6—9). În gr. 4, două confruntări în care gazdele sînt favorite : **Olanda — Finlanda** şi **R. F. Germania — Ţara Galilor.** Clasamentul primelor două (în prezent) : 1. **Olanda 8 p** (5—2), 2. **R.F.G. 7 p** (11—2). În gr. 5 (**Iugoslavia** fiind calificată cu 14 p) mai sînt două meciuri : **Scoţia — Norvegia** şi sîmbătă **Franţa — Cipru.** În clasament, după **Iugoslavia,** urmează **Scoţia** cu 9 p (golaveraj 11—11) şi **Franţa 7 p** (8—7). Favorita pentru locul secund este Scoţia, pentru că e greu de presupus să nu reuşească măcar un punct pe teren propriu, în faţa Norvegiei, care e ieşită din cursă. Doar o înfrîngere a insularilor va da cîştig de cauză echipei **Franţei,** care, acasă, nu va avea, în mod normal, probleme în faţa **Ciprului.** Şi în grupa a 6-a două partide : **Spania** (calificată) — **Ungaria** şi **Malta — Irlanda.** Iată fruntaşele ierarhiei înaintea acestor confruntări : 1. **Spania 11 p** (golaveraj 16—3), 2. **Irlanda 10 p** (8—2), 3. **Ungaria 8 p** (8—8). În fine, un joc decisiv şi în gr. 8, **Portugalia — Cehoslovacia. Belgia** este calificată cu 12 p. O urmează **Cehoslovacia** 11 p (golaveraj 13—3) şi **Portugalia 9 p** (11—8). Doar o victorie la 4 goluri diferenţă poate aduce calificarea Portugaliei. Numai pentru palmares : Elveţia — Luxemburg.

MECIURI AMICALE. La Vicenza : **Italia — Algeria 1—0** (0—0). A înscris Serena (min. 75). Miercuri, echipa Italiei, reamintim calificată din oficiu la C.M. '90, va întîlni la Londra selecţionata Angliei ● La Nijmegen : **Bayer Leverkusen — Nijmegen 3—1** (1—0) ● La Roma : **Lazio — Dinamo Zagreb 6—3** (1—0). Au înscris : Amarildo (3), Gregucci, Sergio şi Bertoni, respectiv Derevici (3). ● LA ÎNCHEIEREA turului campionatului Franţei pe primul loc se află **Girondins Bordeaux** 30 p, urmată de **Olympique Marsilia** 26 p (un joc mai puţin disputat) şi **Toulouse** 22 p. Rezultate din etapa a 19-a : St. Etienne — Lille 2—1, Caen — Olympique Marsilia 0—2, Brest — RC Paris 2—0, Monaco — Montpellier 1—0, Cannes — Metz 1—0, Girondins Bordeaux — Nisa 3—0, Paris St. Germain — Toulouse 0—1, Mulhouse — Nantes 0—2, Auxerre — Lyon 0—1, Toulon — Sochaux 2—1. ● ÎN CAMPIONATUL Greciei, după 9 etape conduce **Panathinaikos** Atena cu 14 p, urmată de **A.E.K.** şi **Olimpiakos** Pireu cu cîte 13 p, **PAOK** Salonic 12 p. Rezultate : Panathinaikos — Xeres 3—1, Olimpiakos — PAOK 4—0, A.E.K. — O.F.I. Creta 2—0, Apollon — Doxa 1—0, Heraklis — Larissa 1—0 ; Panionios — Kalamaria 1—1, Aris — Ethnikos 0—0, Levadia — Volos 2—0, Xanthi — Iomikos 1—0.

PE SCURT ● PE SCURT ● PE SCURT ● PE SCURT ● PE SCURT

BASCHET ● La Baton Rouge, în turneul pe care îl întreprinde în S.U.A. reprezentativa masculină a U.R.S.S. a fost întrecută de selecţionata Universităţii Louisiana cu scorul de 114—109 (62—53).

TENIS ● Finală masculină la Londra : Michael Chang (S.U.A.) — Guy Forget (Franţa) 6—2, 6—1, 6—1 ; în semifinale : Chang — Wally Masur (Australia) 7—6, 6—1 ; Forget — John McEnroe (S.U.A.) 6—4, 7—6 ● Finală masculină la Stockholm : Ivan Lendl (Cehoslovacia) — Magnus Gustafsson (Suedia) 7—5, 6—0, 6—3 ● Semifinale feminine la Chicago : Larisa Savcenko (U.R.S.S.) — Helena Sukova (Cehoslovacia) 7—5, 6—3 ; Zina Garrison (S.U.A.) — Manuela Maleeva (Bulgaria) 6—3, 4—6, 6—1.

VOLEI ● La Osaka, ziua a 5-a a „Cupei Mondiale" (f) : U.R.S.S. — Peru 3—0, Cuba — Canada 3—0, R. P. Chineză — Coreea de Sud 3—0, Japonia — R. D. Germană 3—0.

Redacţia şi administraţia cod 79778 Bucureşti str. ▼ Conts 16 ot. P.T.T.R. | tel. 11.78.70. şi 11.50.59; coresp. 10.34.60; interurban 437; telex 10 350 romsp. Telefax: (90) Nr. 11.60.33
Pentru străinătate abonamente prin Rompresfilatelia sectorul expor-import presă P.O.B. 12-201 telex 10376, prefix Bucureşti, Calea Griviţei nr. 64-66 10 369. Tiparul I.P. „Informaţia"

Proletari din toate țările, uniți-vă!

Sportul

ZIAR AL CONSILIULUI NAȚIONAL PENTRU EDUCAȚIE FIZICĂ ȘI SPORT

ANUL XLV — nr. 12 407 | 4 PAGINI — 50 BANI | Miercuri 15 noiembrie 1989

Astăzi, la București, pe stadionul Steaua, de la ora 14

ROMÂNIA — DANEMARCA, MECIUL DECISIV PENTRU CALIFICAREA LA C.M. DE FOTBAL 1990

DIN TOATĂ INIMA, MULT SUCCES „TRICOLORI"!

Cînd s-au tras la sorți grupele preliminariilor **Campionatului Mondial** din **1990**, cînd pe panoul grupei I au apărut numele ROMÂNIEI, DANEMARCEI, BULGARIEI și GRECIEI, pentru toată lumea un lucru era clar: lupta pentru calificare are două mari favorite — echipele ROMÂNIEI și DANEMARCEI. Și, iată, chiar dacă fotbalul e plin de atîtea surprize, totul s-a adeverit. În meciurile de debut, din 19 octombrie 1988, România învingea Bulgaria, la Sofia, cu 3—1, iar Danemarca reușea un 1—1 cu Grecia, în deplasare. A venit însă „runda" a doua, cu avantaj mare pentru noi: România — Grecia 3—0 și Danemarca — Bulgaria 1—1 și „tricolorii" încheiau sezonul de toamnă al lui '88 cu un +2 la adevăr, cu două meciuri de bună valoare. Au urmat cele șase partide ale anului pe care îl vom încheia. La 26 aprilie, „tricolorii" nu reușeau decît un egal la Atena (0—0), Danemarca cîștiga cu 2—0 la Sofia și lucrurile se complicau. La 17 mai, noi învingeam, la București, Bulgaria doar cu 1—0, în timp ce danezii își rotunjeau golaverajul cu Grecia, printr-un neașteptat 7—1, după care a urmat prima confruntare directă, între... favorite, în 11 octombrie, la Copenhaga, cînd gazdele au învins cu 3—0.

Dar ce a fost a fost și, cum bine știm că un meci nu seamănă cu altul, **astăzi, la București, altele vor fi datele problemei.** Sigur, o vom spune din capul locului, **partida aceasta, ultima, care are darul să desemneze formația calificată pentru turneul din Italia, nu va fi deloc ușoară pentru fotbaliștii noștri.** Ba, dimpotrivă, e foarte grea, pentru că are caracter decisiv, are atîta încărcătură psihologică, pentru că, o știm, echipa Danemarcei are valoare, e puternică, ea făurindu-și în acest ultim deceniu un palmares excelent, care le-a îngăduit atîtor jucători danezi să joace la mari cluburi europene.

Mai știm foarte bine, și o știe toată Europa, inclusiv Sepp Piontek și elevii lui, cei doi Nielsen, cei doi Laudrup, Lerby sau Povlsen, **că fotbalul românesc a făcut mari progrese, că Steaua, care dă majoritatea componenților lotului, a intrat în galeria marilor echipe și că în fața ei, mai ales pe stadionul care va fi gazdă azi acestui meci, au înclinat steagul formații redutabile, cu mari vedete în rîndurile lor. Mai știm că la București, de-a lungul anilor, în preliminariile Campionatului European sau Campionatului Mondial au fost învinse echipe puternice ca Portugalia (2—0 și 1—0), Spania (de două ori cu 3—1), Cehoslovacia (2—1), Italia (1—0, în C.E., și Italia era campioana lumii la ora aceea!), Anglia (2—1),** că în alte partide, amicale, dar de mare prestigiu, am învins **R.F.G., Uruguay, Belgia sau Suedia. De atîtea ori, printr-o mare mobilizare, printr-o dăruire exemplară și talent, fotbaliștii români au trecut peste adevărate „stînci" ale fotbalului mondial și au cîștigat.** Este ceea ce așteptăm și azi de la echipa noastră. **Lung, Iovan, G. Popescu, Andone, Ungureanu, Klein, Hagi, Mateuț, Lăcătuș, Balint, Sabău, Rotariu** și toți ceilalți au făcut dovada valorii lor, au învins și s-au bucurat de respectul specialiștilor, al partenerilor de joc, al publicului nostru care i-a înconjurat întotdeauna cu căldură, cu afecțiune, pe jucătorii noștri. Meciul acesta de azi, ultimul pas din lungul și greul drum spre... Roma, se va disputa la noi acasă, pe gazonul atît de cunoscut, în fața zecilor de mii de spectatori, care, sîntem siguri, îi vor încuraja cu toată căldura inimilor lor pe jucătorii noștri, din primul pînă în ultimul minut al grelei confruntări, după cum alături de „tricolori" vor fi și milioanele de telespectatori. **„Terenul propriu constituie un mare avantaj**, spunea luni seara, la conferința de presă cu zecile de ziariști români, danezi și de prin alte părți, antrenorul principal al echipei noastre, **Emerich Jenei, un avantaj pe care trebuie, avem datoria să-l valorificăm".**

Cum am scris și în zilele precedente, lotul nostru a pregătit cu seriozitate și responsabilitate această partidă. Au fost antrenamente și jocuri de verificare, ședințe teoretice. La ora cînd citiți aceste rînduri, preparativele s-au încheiat și antrenorii, probabil, definitivează „unsprezecele" de start. **E rîndul jucătorilor să dea tot ce pot, pentru a apăra cu cinste culorile patriei noastre. Așteptăm de la toți o com-**

Constantin ALEXE

(Continuare în pag. 2-3)

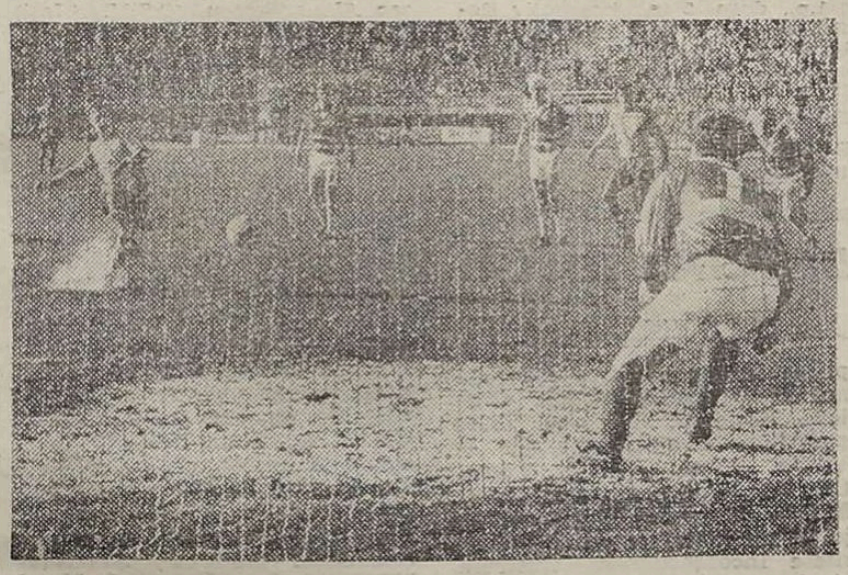

În meciul echipelor de juniori ale României *și* Danemarcei, *disputat ieri la Ploiești, tinerii noștri fotbaliști au obținut o frumoasă victorie de palmares, cu 3—1. Iată momentul deschiderii scorului de către echipa noastră, prin golul marcat din penalty de* Jelea. Foto : Dragoș NEAGU

(Citiți cronica meciului în pag. 2—3)

C. F. R. CRAIOVA — SELECȚIONATA FRANȚEI 26-25 LA HANDBAL FEMININ

CRAIOVA, 14 (prin telefon). Marți seara, în Sala Sporturilor din localitate a avut loc întîlnirea amicală internațională de handbal dintre divizionara feminină A **C.F.R. Craiova și Selecționata divizionară feminină a Franței**, aceasta din urmă prezentă în România pentru a participa, începînd de vineri, la cea de a 27-a ediție a Trofeului Carpați. La capătul unui meci cu spectaculoase răsturnări de scor, mai ales în ultimele 12 minute, C.F.R. Craiova a cîștigat cu 26—25 (14—17).

În prima repriză, handbalistele din localitate au evoluat cu unele greșeli, ceea ce a permis adversarelor lor să își facă jocul în viteză, cu pase rapide și precise, iar în apărare să închidă culoarele de aruncare. După pauză, însă, elevele antrenorilor Gh. Sbora și N. Dumitrescu au acționat mai decis, recuperînd handicapul. N-a fost însă o misiu-

Ion GAVRILESCU

(Continuare în pag. a 4-a)

În întîmpinarea marelui forum al comuniștilor

ÎNSUFLEȚITE ÎNTRECERI SPORTIVE

În întreaga țară continuă — în aceeași atmosferă însuflețită — întrecerile dedicate marelui forum al comuniștilor — Congresul al XIV-lea al P.C.R. Iată cîteva dintre relatările primite la redacție.

BUCUREȘTI. În organizarea Clubului Sportiv Școlar nr. 1 Sportul Studențesc, recent au avut loc două reușite concursuri de șah rezervate reprezentanților tineretului studios. Primul, găzduit chiar de sălile de șah ale clubului organizator, a dat cîștig de cauză lui **Romică Rădulescu** (copii, open), **Horațiu Parfene** (copii pînă la 10 ani), **Cătălin Ionescu-Bujor** (juniori) și **Alexandrei Stoica** (junioare). Toți cîștigătorii aparțin C.S.S. 1 Sp. Studențesc, care sînt pregătiți de un colectiv de antrenori condus de **Iulian Drăghici.** Menționăm că la întreceri au mai luat parte jucători de la I.T.B., Calculatorul I.I.R.U.C., P.T.T. și Radioteleviziune.

Cel de-al doilea concurs, inițiat tot de C.S.S. 1 Sp. Studențesc, în colaborare cu Școala nr. 45 (directoare: prof. **Maria Lăpădat**, profesoară de educație fizică: **Maria Marinescu**) a reunit purtători ai cravatei roșii cu tricolor din clasele a III-a și a IV-a, din rîndul cărora vor fi selecționați componenții unui viitor nucleu de performanță. Au făcut un prim pas către acest obiectiv, mai întîi cîștigătorii concursului, **Alina Popa** și **Alexandru Luță** (cl. a III-a), **Raluca Duț, Camelia Borcatti** și **Iulian Pascu** (cl. a IV-a). Frumoase diplome și premii în... dulciuri au răsplătit pe cîștigători. **(t.st.).**

SIBIU. Continuînd o statornică tradiție, elevii Școlii din comuna Cristian au luat parte la o animată întrecere de cros, cu participarea a aproape 500 de iubitori ai atletismului. La reușita acțiunii, conducerea școlii s-a bucurat de sprijinul Casei Pionierilor și Șoimilor Patriei din Sibiu, al tuturor cadrelor didactice (profesori și învățători) și al multor părinți. Între fruntași, **Simona Moldovan** și **C. Moldovan** (cl. I), **Ileana Bighea** și **J. Renten** (cl. a II-a), **Delia Ungureanu** și **D. Gheorghica** (cl. a III-a), **Marinela Pipernea** și **E. Renten** (cl. a IV-a),

(Continuare în pag. 2-3)

S-a încheiat Divizia A la tenis de masă — masculin

UNIVERSITATEA A.S.A. CRAIOVA, PENTRU A OPTA OARĂ CONSECUTIV CAMPIOANĂ

S-au încheiat și întrecerile **Diviziei A masculine la tenis de masă, cel de al 61-lea titlu de campioană revenind formației craiovene UNIVERSITATEA A.S.A.,** neînvinsă din 1982. Echipa pregătită de antrenorii **V. Bălan** și **M. Bobocică** a dovedit și în această ediție o netă superioritate, încheind campionatul fără a ceda nici un meci. Un succes pentru care merită toate felicitările, cum o mențiune se cuvine celorlalte ocupante ale podiumului: **Spartac Stirom București** (antrenori **A. Ovanez, C. Mihăilă**) — într-o frumoasă ascensiune și **C.S.M. A.S.A. MECON Cluj-Napoca** (antrenori **S. Doboși, M. Bledea**) — din ce în ce mai aproape de tradiția și valoarea care a consacrat acest club în tenisul de masă românesc.

TG. MUREȘ. În Sala Sporturilor din localitate au avut loc întrecerile ultimului turneu al

(Continuare în pag. 2-3)

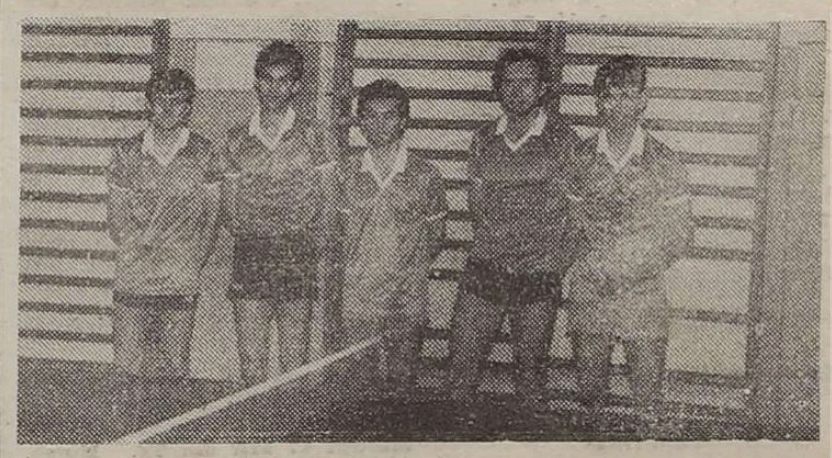

Universitarii craioveni, din nou pe prima treaptă a podiumului : Călin Toma, Cristian Tiugan, Cristian Ignat, Mircea Nicorescu, Vasile Florea

După finalele Daciadei la box

SCHIMBUL DE GENERAȚII SE FACE PREA LENT

● Fr. Vaștag și R. Obreja — cîștigători fără contracandidați ● Asaltul prea puțin viguros al „noului val" ● N. Aliuță, V. Morovan și V. Adumitroaie — la primul lor titlu de seniori ● Arbitraje fără reproș

Întrecerile turneului final al Daciadei la box ne-au permis o trecere în revistă a celor mai buni pugiliști din țară. Cei 112 sportivi aliniați la startul turneului reprezintă, fără îndoială, tot ce au mai bun sălile de box din întreaga țară. Impresia generală nu a avut, însă, darul să satisfacă, decît cu unele excepții, exigențele specialiștilor și pe cele ale spectatorilor. Prima constatare, evidentă chiar de la galele preliminare, a fost aceea **că în boxul nostru schimbul de generații se desfășoară într-un ritm lent,** ofensiva „noului val" fiind prea puțin viguroasă. Așa se explică faptul că printre campioni întîlnim sportivi care, în mod normal, ar fi trebuit să întîmpine o rezistență greu surmontabilă din partea tinerilor. Ne referim, printre alții, la campionii **Adrian Amzăr, Nicolae Talpoș, Teodor Pîrjol,** precum și la concurenții **Marin Vișan, Ionel Panaite, Viorel Mihăilă** sau **Ștefan Bîrleanu,** parte dintre ei trecuți de... 30 de ani, și ajunși chiar în finalele competiției.

Trecerea în revistă a campionilor pe anul în curs reflectă, cum nu se poate mai bine, echilibrul luptei dintre „noul val" și mai vechile valori ale boxului nostru. Reprezentanții tinerei generații au reușit să ajungă la titlurile de campioni prin **Nicolae Aliuță,** (Steaua), **Adrian Mărcuț** (Steaua), **Vasile Morovan** (Carbochim Cluj-Napoca) și **Vasile Adumitroaie** (Steaua), care, cu excepția lui Mărcuț, și-au înscris pentru prima oară o astfel de performanță în palmares. Desigur, acestora le-ar putea fi adăugat și **Francisc Vaștag,** ca lider de necontestat al „noului val". **De altfel, Francisc Vaștag și Rudel Obreja, a fost evident pentru toată lumea, reprezintă cele mai mari valori ale boxului nostru la ora actuală,** ei fiind competitivi în orice mare întrecere interna-

Petre HENT
Paul IOVAN

(Continuare în pag. a 4-a)

Biblioteca Județeană

ACCENTE

REVELAȚII ȘI NEDUMERIRI

Am vizionat cu mult interes întrecerile din cadrul Daciadei pentru gimnaste de juniare, din Ploiești, încercînd ca din „datele" pe care ni le oferea derularea disputelor să le depistăm pe acele concurente care ar putea să reprezinte „schimbul de mîine" de care are atîta nevoie această disciplină. Nimic mai firesc să gîndim așa, de vreme ce, cu ani în urmă, campionatele noastre de junioare erau dominate de Daniela Silivaș, Gabriela Potorac, Cristina Bontaș sau Eugenia Popa, cu să nu ne referim decît la cîteva dintre sportivele care se află azi în frunte la ierarhiei gimnasticii românești și nu numai. Și n-am avea nici un motiv să nu fim optimiști, atîta timp cît, încă, la categoria a IV-a, Carmen Bogașiu, Diana Tamaș, Andreea Cacovean, Nadia Hațegan sau Mirela Rusu își disputa cu o cuceritoare ardoare titlul la individual compus. După cum ne-au încîntat în mod deosebit la categoriile mici de clasificare. Pentru că, oricît ar „cerne sita", tot nu este de acceptat ca la categoria I finala să reunească doar șase gimnaste (dintre care numai două de valoare), iar la „maestre" — deși numărul lor a fost același (6) — doar despre Isabela Lăcătuș se poate spune că este competitivă. Apreciem, de asemenea, faptul că forma de specialitate este interesat în creșterea continuă a nivelului tehnic al întrecerilor de junioare și, ca atare, ar trebui să ia măsuri organizatorice în consecință, spre a nu se mai permită prezența în finalele republicane a unor valori indiscutabil inferioare, sportive care abia dacă ating granița notei 9.

Pentru ca echipa națională feminină să aibă asigurate în permanență rezervele necesare, este imperios ca finalele competițiilor de junioare să fie — la toate categoriile — adevărate rampe de lansare ale unor talente veritabile, de ridicat nivel tehnic.

Doina POPOVICIU

CHEMAREA GHEȚII...

Într-un splendid decor ruginiu de toamnă, Poiana Brașov era în prima duminică a lunii noiembrie inundată de soare și de foarte mulți oameni veniți aici să se relaxeze la sfîrșit de săptămînă.

În această pitorească stațiune montană, cu activitate sportivă non-stop în toate anotimpurile, există și un loc unde, de regulă, larna vine mai... repede. Desigur, ați bănuit, este vorba de patinoarul artificial, care, în acest an, prin grija C.S.S. Brașov, și-a deschis porțile mai devreme ca în sezonul trecut, oferind posibilitatea amatorilor de patinaj din orașul de la poalele Tîmpei, sau celor veniți la odihnă, să practice sportul preferat în orele de răgaz. În după-amiaza aceea, după programul rezervat publicului, în luciul gheții au pus stăpînire viteziștii de la C.S.M. Tractorul Brașov, care, aveam să aflăm, își completau exercițiile pe... uscat cu cele specifice.

„Urcăm în Poiană, ne-a spus cunoscutul tehnician **Ernest Petric, de la 1 octombrie. Cei 10 sportivi din grupa de performanță, în frunte cu Nicolae Sandu, Gabriela Vagași, Erika Covaci și Zsolt Balo, membri ai lotului reprezentativ, parcurg zilnic peste 25 de kilometri pe gheață, după exerciții fizice de imitație a patinajului pe placa în curbă, sau pe aleile asfaltate. Alături de alergătorii consacrați, lucrează cu perseverență cîteva talente autentice, Ioana Curuțu, Anca Oltean, Mihai Săvulescu și Mihai Zsocz, tineri între 12 și 16 ani, inspirîndu-mi multă încredere în apropiatul sezon competițional".**

Așadar, patinatorii de viteză brașoveni, împreună cu numeroși iubitori ai acestui frumos sport de iarnă, atrași de mirajul gheții, urcă zilnic în „Poiana Soarelui". Și unii și alții, cu dorința comună de a folosi timpul liber în mod plăcut și instructiv...

Traian IOANIȚESCU

Pe stadionul Giulești, în ultimul joc al preliminariilor C. E. de tineret

UN REZULTAT CARE NU REFLECTĂ SITUAȚIA DIN TEREN

ROMÂNIA	1 (0)
DANEMARCA	2 (0)

Ieri, pe stadionul Giulești, în fața a circa 10 000 de spectatori, meciul retur România — Danemarca, din preliminariile C.E. rezervat echipelor de tineret (gr. I), s-a încheiat cu scorul înregistrat la Holbaeck : 2—1, dar în favoarea oaspeților. Această echipă daneză, cu un joc atletic, de mare angajament, s-a „agățat", de fiecare minge în parte, a fragmentat de multe ori jocul, a mai făcut și pasul înainte, la ofsaid, pentru ca, pînă la urmă, în ciuda cursului partidei, să fructifice o lovitură liberă și o ocazie de gol !

Din start s-au văzut intenționînd reprezentativei daneze, marcajul sever, agresiv pe alocuri, aglomerarea spațiului din preajma buturilor, părate de inspiratul și chiar... norocosul Rindom, incomodîndu-i vizibil în atac pe tinerii noștri fotbaliști. Aceștia n-au găsit soluții pentru crearea culoarelor de gol, jocul lor combinativ a fost mai tot timpul în suferință, singura fază notabilă a primei reprize consumîndu-se în min. 15 — cînd Neagoe i-a „pus" o minge lui Timofte și „bomba" acestuia a fost respinsă, de la vinclu, în corner de portarul danez. Au mai urmat cîteva lovituri libere, cîteva cornere, rămase însă fără rezultat în fața finaliștilor fundași adversari net superiori la mingile înalte.

Repriza a doua, dominată pe toate planurile de către echipa României, a fost mult mai spectaculoasă, presiunea la poarta lui Rindom soldîndu-se cu o suită de atacuri ceva mai clare, mai gîndite, iar tribunele, încălzite de-abinelea, au încurajat pe tinerii „tricolori", dar acum, au apărut ratările. În min. 49 a șut Stănici de puțin pe lîngă", iar în min. 54 s-a irosit cea mai mare ocazie a meciului : Neagoe, rămînînd singur — singurel cu Rindom în față, în careu, a șutat slab și portarul danez, din căderea, a trimis cu picioru în corner ! Cum deseori se întîmplă în fotbal, în min. 61, la un contraatac purtat de Frandsen, Lucaci il faultează și lovitura liberă executată de la aproximativ 17 m, perpendicular pe poartă, de același FRANDSEN este fructificată, pe lîngă „zid" : 0—1. Echipa noastră se „aruncă" în atac, dominînd cu insistență, forțează egalarea ; apar cîteva momente bune în prim-plan cu I. Dumitrescu (dar cit de neinspirat a fost), cu Timofte (cel mai bun de pe teren), însă a lipsit concentrarea la finalizare. Cînd mai tot efectivul reprezentativei „tricolore" se afla avîntat în ofensivă, un contraatac rapid (min. 85) — combinație în doi MADSEN — Strudal îl aduce pe primul în poziție ideală de gol și ...0—2 ! Urmează un șut al lui I. Dumitrescu — alături de poartă (în min. 86), un altul al lui Cr. Sava (min. 89) — portarul danez scapă balonul, pe care Timofte îl reia în... Rindom, pentru ca în ultimul minut de joc, la al 15-lea corner, pe care l-a executat Stănici, T. CRISTEA să reducă din handicap. O înfringere neașteptată, cu destule învățăminte, asupra cărora vom reveni.

Stelian TRANDAFIRESCU

Min. 90: în urma cornerului executat de Stănici, T. Cristea reduce din handicap. Rindom *(cel căzut) este înșiruit... fiziu !*
Foto : Nicolae PROFIR

ADMINISTRAȚIA DE STAT LOTO-PRONOSPORT INFORMEAZĂ

● Tragerea obișnuită PRONOEXPRES de astăzi, miercuri, 15 noiembrie, va avea loc în București, în sala clubului din str. Doamnei nr. 2, începînd de la ora 16,30 (atenție, deci, la schimbarea orei obișnuite de tragere, dar numai pentru astăzi !). Operațiunile din sală vor fi transmise la radio pe programul I, la ora 16,50. Numerele extrase vor fi transmise și în reluare, pe același program, la ora 23,15, precum și mîine, joi, 16 noiembrie, la ora 8,55. Tragerea fiind publică, sînt invitați să asiste toți cei interesați.

● Nu uitați că mai sînt DOAR DOUĂ ZILE la dispoziția participanților care doresc să-și exprime opțiunile la TIP OBIȘNUITA LOTO de vineri, 17 noiembrie. Este vorba de tragerea obișnuită, cîștigurile pot fi DE EXCEPȚIE, așa după cum au dovedit-o și rezultatele operațiunilor de omologare la ultimele asemenea acțiuni. Astfel, nu mai departe decît vineri, 3 noiembrie, Petre Caraghina, din București, a obținut un autoturism „Dacia 1300", pe un bilet „întreg", la categoria I. Tot la tragerea respectivă s-au mai obținut și 4 cîștiguri „sferturi", a cîte 17.500 lei.

● Desigur că participanții nu vor scăpa din vedere nici TRAGEREA MULTIPLĂ LOTO de duminică, 19 noiembrie, care e chivalească, practic, cu 4 trageri LOTO obișnuite.

LOZ ÎN PLIC

● CÎȘTIGURILE CONCURSULUI PRONOSPORT DIN 12 NOIEMBRIE 1989. Cat. 1 (13 rezultate) : 2 var. 100% a 16.645 lei și 88 25% a 4.161 lei ; cat. 2 (12 rezultate) : 53 100% a 1.254 lei și 1.696 25% a 313 lei ; cat. 3 (11 rezulta'e) 328 100% a 240 lei și 15.308 25% a 60 lei.

FOTBAL

Ieri, în preliminariile C. E. de juniori

VICTORIE PE LINIA DE SOSIRE

PLOIEȘTI, 14 (prin telefon). Alergînd o întreagă campanie preliminară pentru victorie, iată că cea mai mare reprezentativă de juniori a României a „spart gheața" chiar pe linia de sosire, în partida cu echipa similară a Danemarcei, din cadrul preliminariilor C.E., cîștigînd cu 3—1 (1—1). Însă acest succes a fost realizat cu mare dificultate, printr-o replică a partenerei s-a dovedit a fi în permanență una dîrză, ea înregistrînd un plus în planul angajamentului în joc, dezvăluind intenții ofensive chiar din start. „Unsprezecele" nostru are totuși un debut favorabil, deschizînd scorul în min. 4 : la violentul șut al lui Gabor, de la 17 m, Tur comite henț în careu și JELEA transformă cu precizie penaltyul acordat. Surprinzător însă, în continuare tinerii tricolori schimbă partitura, trecînd la o tactică de așteptare, de temporizare, jocul derulîndu-se cu precădere în zona centrală a terenului. Mai insistenți se arată oaspeții, pentru că ritmul acțiunilor noastre este lent, fără consistență. Abia în min. 30 notăm o excepție de la regulă, cînd Gabor pătrunde în careu, dar ezită o clipă, fiind apoi deposedat. O periculoasă acțiune a lui P. Sorensen este blocată de Artimon, în min. 41, la Zane irosește, în min. 35, o bună situație, șutînd de la 12 m peste bară într-un moment cînd portarul era căzut la pămînt. După o frumoasă acțiune a lui Jelea, în min. 38 Săvoiu ajunge față în față doar cu Jensen, care îi „fură" însă mingea. În min. 41, Zane găsește și în defensivă pe Haidiner apropiază cu prețul cartonașului galben impetuoasa pătrundere a lui Ekelund. Defensiva noastră rămîne fără replică în min. 44, cînd P. SORENSEN reia din voleu, de la 10 m, centrarea lui Ekelund. Prima repriză se încheie cu o nouă ocazie a lui Săvoiu — „cap" de la 6 m la o minge pusă perfect de Jelea.

La reluare, întîlnirea a fost mult mai animată, cu ritm alert, ambele combatante lansîndu-se spre golul victoriei. Mai întreprinzători și mult mai decși s-au arătat juniorii noștri, ei avînd un final în plin sprint, cu două goluri marcate de GABOR, un autentic catalizator al echipei : în min. 83, în urma unui șut de la 10 m, după o acțiune poziționată prelungită, și în min. 89, cu un „lob" de la 16 m. Pînă la acest final debordant, „unsprezecele" tricolor a mai avut cîteva bune ocazii de a schimba tabela de marcaj, însă finalizarea a lăsat de dorit, culminînd, în min. 80, cu ratarea penaltyului de către Jelea (acordat pentru fault comis asupra lui Zane), mingea „mușcînd" transversalul. Un șir de palmares care însă nu schimbă acel... 1—3 de pe acel stadion din meciul cu reprezentativa Spaniei, disputat în primăvară.

Adrian VASILESCU

ROMÂNIA	3 (1)
DANEMARCA	1 (1)

Stadion Petroliul ; teren bun ; timp însorit ; spectatori — circa 10 000. Șuturi : 21—9 (pe poartă : 12—5). Cornere : 8—2. Au marcat : JELEA (min. 4, din 11 m), GABOR (min. 83 și 89), respectiv P. SORENSEN (min. 44).

ROMÂNIA : Coleag — Moldoveanu, Haidiner, ARTIMON, HATEGANU — GABOR, Zane, Sabo, Moga (min. 89 Dicu) — JELEA (min. 86 Țicu), SĂVOIU.

DANEMARCA : Jensen — Margaard, Tur, Laursen, Christiansen — N. Sörensen (min. 46 Thorninger), HANSEN, MARTIN JOHANSEN, Michnel Johansen (min. 63 Kristensen) — P. SORENSEN, Ekelund.

A arbitrat S. Hadjistephanou (Cipru).

Cartonașe galbene : MARTIN JOHANSEN, SĂVOIU, HAIDINER, MICHAEL JOHANSEN, LAURSEN, GABOR.

CLASAMENTUL GRUPEI

1. Spania	5	3	1 9-6 7
2. Danemarca	6	2	2 5-5 6
3. România	6	1	4 1 7-7 6
4. Austria	5	0	3 2 3-7 3

A mai rămas de disputat partida Spania — Austria.

PARTIDA NR. 416

● Partida de astăzi este a 416-a din întreaga activitate a echipei noastre naționale. Cele 415 meciuri disputate pînă acum s-au soldat cu următorul bilanț :

415 170 106 139 685—623

● Iată și rezultatele celor 12 partide dintre formațiile României și Danemarcei, care au avut loc pînă acum : **23 iunie 1963 (Copenhaga) : 3—2 (1—1) pentru turneul olimpic ; 3 noiembrie 1963 (București) : 2—3 (1—3) T.O. ; 28 noiembrie 1963 (Torino) : 2—1 (1—0 ; 1—1) T.O. ; 10 octombrie 1971 (Copenhaga) : 1—2 (0—2) T.O. ; 21 mai 1972 (București) : 2—1 (0—0) T.O. ; 13 octombrie 1974 (Copenhaga) : 0—0 (C.E.) ; 16 mai 1975 (București) : 6—1 (2—0) C.E. ; 6 iunie 1975 (București) : 4—0 (1—0) T.O. ; 18 iunie 1986 (Copenhaga) : 1—2 (1—0) T.O. ; 15 aprilie 1981 (Copenhaga) : 1—2 (0—0) A ; 1 septembrie 1982 (București) : 1—0 (1—0) A ; 11 octombrie 1989 (Copenhaga) 0—3 (0—2) C.M.**

● Vă prezentăm și lista selecționabililor noștri, cu cîuburile cărora aparțin și vîrsta și numărul de selecții : PORTARI : **Lung** (Steaua) 33 de ani, 75 selecții în echipa A ; **Stelea** (Dinamo), 22, 2 A ; FUNDAȘI : **D. Petrescu** (Steaua) 22, 4 A ; **Iovan** (Steaua), 29, 31 A ; **Bumbescu** (Steaua) 29, 15 A ; **Andone** (Dinamo) 29, 41 A ; **Sândoi** (Univ. Craiova), 24, 8 A ; **Ungureanu** (Steaua), 33, 56 A ; **Klein** (Dinamo), 30, 75 A ; MIJLOCAȘI : **Sabău** (Dinamo), 21, 16 A ; **Hagi** (Steaua) 24, 52 A ; **Rotariu** (Steaua) 27, 9 A ; **Lupu** (Dinamo), 22, 1 A ; **Gh. Popescu** (Univ. Craiova), 22, 11 A ; **Mateuț** (Dinamo) 24, 42 A ; **Mujnai** (Steaua) 24, 4 A ; ATACANȚI : **Lăcătuș** (Steaua) 25, 31 A ; **Balint** (Steaua) 26, 18 A ; **Răducioiu** (Dinamo) 19, deb. ANTRENORI : **Em. Jenei** și **C. Drăgușin.**

● Lotul oaspeților îl cuprinde pe: **Schmeichel** (Bröndby) 28 de ani, 27 selecții în echipa A ; **Rassmusen** (Aarhus) 28, 32 A — PORTARI : Sivebaek (St. Etienne) 28, 60 A : **Olsen** (Bröndby) 28, 36 A ; **Larsen** (Vejle) 27, 13 A ; **K. Nielsen** (A. Villa) 28, 31 A ; **L. Nielsen** (Eindhoven) 32, 30 A ; **Heintze** (Eindhoven) 26, 19 A — FUNDAȘI : **Lerby** (Eindhoven) 31, 66 A ; **Rasmussen** (Hamburg) 24, 28 A ; **Helt** (Lyngby) 30, 35 A ; **Bartram** (Uerdingen) 27, 23 A ; **M. Laudrup** (Barcelona) 25, 57 A ; **Vilfort** (Bröndby) 27, 24 A — MIJLOCAȘI ; **Elstrup** (L. Town) 26, 16 A ; **B. Laudrup** (Uerdingen) 20, 18 A ; **Povlsen** (Eindhoven) 23, 29 A — ATACANȚI. ANTRENOR : **S. Piontek.**

ROMÂNIA — DANEMARCA, MECIUL DECISIV

(Urmare din pag. 1)

portare care să fie încununată de victorie, o dăruire exemplară, chiar prin la sacrificiu. După exact 20 de ani, vrem și trebuie să fim din nou prezenți la un Campionat Mondial, în galeria marilor echipe.

Cît îi privește pe danezi, cum ne anunță și Piontek la conferința de presă de luni seara, ei au făcut ieri un antrenament și au rezervat toate mult timp pentru odihnă. „Pentru că știm prea bine, declara antrenorul oaspeților, că la București ne așteaptă un joc greu, că echipa României e redutabilă".

La antrenamentul de ieri al echipei sale, ca și la conferința de presă care a urmat, antrenorul Sepp Piontek a dovedit că și-a mai pierdut din calmul arătat cu o zi înainte. El a fost destul de circumspect în privința formației pe care o va alinia în partida de azi, spunînd că va mai reflecta asupra ei pînă aproape de ora jocului.

Desigur că Piontek și jucătorii lui speră să obțină calificarea. Dar fotbaliștii noștri, antrenorii lor, noi toți care vom fi în astăzi cu toată căldura alături de „unsprezecele" reprezentativ al țării, avem deplina încredere că echipa care va merge la Roma va fi cea a României.

DIN TOATĂ INIMA, MULT SUCCES „TRICOLORI" !

CLASAMENTUL GRUPEI I

1. Danemarca	**5**	**3**	**2 10-4 8**
2. ROMÂNIA	**5**	**3**	**1 7-4 7**
3. Bulgaria	**5**	**1**	**3 6-6 5**
4. Grecia	**5**	**0**	**2 3-15 2**

Tot astăzi se dispută și meciul Grecia — Bulgaria.

Partida de azi, găzduită de stadionul Steaua, va începe la ora 14 și va fi condusă de o brigadă de arbitri din Italia, cu T. Lanese la centru, L. Magne și A. Amendolia la linie. Observator din partea F.I.F.A. este J. Leroy (Franța).

CAMPIONATE • COMPETIȚII • CAMPIONATE • COMPETIȚII • CAMPIONATE

Divizia școlară și de juniori la baschet

MAJORITATEA FAVORITELOR, PE LOCURI FRUNTAȘE

S-a încheiat turul I al Diviziei școlare și de juniori la baschet, competiție care angrenează 46 de echipe din centrele în care acest joc sportiv are o dezvoltare mai mare. În disputa pentru primele două locuri în fiecare din cele 5 serii (locuri care aduc promovarea în turneul final de interecerii) sînt antrenate majoritatea formațiilor care au ajuns și în anii precedenți în această postură onorantă, dar pe lîngă ele au apărut și excepții, ca — de pildă — **C.S.S. 1 la băieți** (antrenor : **Gheorghe Stoica**), echipă situată pe locul 2 în seria a III-a (la egalitate cu o-cupanta locului I, cu șanse de calificare în turneul final), după foarte multi ani de anonimat comolet. Remarcabilă este și performanța juniorarelor de la ROMLUX Tîrgoviște, aflate pe locul 3 în seria I, deținînd formații cu antecedente evident superioare.

Iată clasamentele după turul I — **băieți, seria I : 1. C.S.S. Mediaș** 11 p, 2. C.S.S. 1 Constanta 11 p, 3. ROMLUX Tîrgoviște 10 p, 4. C.S.S. 2 București 9 p, 5. C.S.S. 3 Bacău 9 p, 6. Școala Sebeș 7 p, 7. C.S.S. Focșani 6 p ; **seria a II-a : 1. C.S.S. Arad** 14 p, 2. C.S.S. Deț 13 p, 3. C.S.S. Satu Mare 12 p, 4. C.S.S. Cluj-Napoca 11 p, 5. C.S.S. Timișoara 10 p, 6. C.S.S. 2 Oradea 9 p, 7. C.S.S. Gheorgheni 8 p, 8. C.S.S. Sălonta 7 p ; **seria a III-a : 1. C.S.S. Sf. Gheorghe** 14 p, 2. C.S.S. 5 Rapid București 12 p, 3. C.S.S. Reghin 11 p, 4. C.S.S. Brașov 10 p, 5. C.S.S. Rîmnicu Vîlcea 10 p, 6. C.S.S. Ploiești 9 p, 7. C.S.S. 1 Oradea 8 p, 8. C.S.S. Cîmpina 7 p ; masculin, seria I : 1. C.S.S. Medias 13 p, 2. C.S.S. Arad 13 p, 3. C.S.S. Cluj-Napoca 13 p, 4. C.S.S. 1 Oradea 11 p, 5. ELBA Timișoara 10 p, 6. C.S.S. Tîrgu Mureș 8 p, 7. C.S.S. Sibiu 7 p, 8. C.S.S. Baia Mare 5 p ; **seria a II-a : 1. C.S.S.** Pitești 14 p, 2. **C.S.S. 4** București 12 p, 3. **C.S.S. Tîrgu Jiu** 11 p, 4. **C.S.S. Brașov** 11 p, 5. **C.S.S. Deva** 10 p, 6. **Dinamo București** 10 p, 7. **C.S.S. Tîrgoviște** 8 p, 8. **C.S.S. Rîmnicu Vîlcea** ; **seria a III-a : 1. C.S.S.** Constanța 11 p, 2. **C.S.S. 1** București 11 p, 3. **C.S.S. Ploiești** 10 p, 4. **C.S.S. 2** Steaua 10 p, 5. **C.S.S. 5** Rapid București 7 p, 6. **C.S.S.** Galați 6 p, 7. **C.S.S.** Iași 5 p.

Turul al doilea se va desfășura, sub formă de turnee, între 4—7 ianuarie și 26—28 ianuarie 1990.

La rugby, în „A 2" S-A ÎNCHEIAT PRIMA PARTE A ÎNTRECERII

În cea de-a doua serie valorică a Diviziei A la rugby au avut loc meciurile din ultima etapă a turului campionatului : **Seria I : MASCHIO GRUIE BUCUREȘTI — POLITEHNICA AGRONOMIA IAȘI 3—19 (0—7).** Oaspeții au dovedit în acest joc, disputat pe un teren (Olimpia) impropriu, că aspiră îndreptățit la revenirea în primul eșalon. Ei au dominat marginea și grămezile ordonate, avînd în plus o linie de trei-sferturi care a pasat mult balonul, greu, inscriind patru eseuri — Dorofteî 2, Luca și Chiriliă. Au mai punctat, din lovituri de pedeapsă, legionarul Cazacu, respectiv Văcaru. De la echipa învingătoare s-au remarcat Vasiluianu, Dorofteî, Chiriliă, Cazacu, Gazdele, cu o formație tînără, lipsită de gabarit și talie, nu au avut resurse pentru a se ridica la nivelul adversarilor. A condus Gh. Voinea, din Buzău. (Cornel CRISTACHESCU), **HIDROTEHNICA IAȘI — LOCOMOTIVA PAȘCANI 17—3 (13—3).** Au marcat **Florea, Samoilă** eseuri, **Milahache** 2 l.p. + drop (13), Toma l.p. Arbitru : **V. Popescu.** (M. MACOVEI, coresp.). **T.C. INDUSTANȚA — DUNĂREA GIURGIU 32—7 (16—0) : Chiru 3, Tudor, Popescu, Nica, Călin** eseuri, **Podărescu** 2 l.p. + 1 r. Arbitru : **C. Toană,** din Craiova. (M. VÎLCEANU, coresp.). **PETROCHIMISTUL PITEȘTI — GLORIA BUC. 13—12 (9—0) : R. Sandu, Cochiu** eseuri, **I. Popa** 1 p. + 1 r. (pd), **Frăsineanu** 2 l.p., **Hera, Bidirel** — drop. A condus E. Stoica — Buc. (S. IONESCU, coresp.). **AMEF ORADEA — TRANSLOC ALBA IULIA 21—9 (18—0) : Perje** 2 eseuri, **Csornai** 2 l.p., drop, 2 tr., (respectiv **David** eseu, **Pandele** 1 p. + 1 tr., **Arbiturul P. Soare** Buc. (L. GHIȘA, coresp.). În clasament : **Sportul** 19 p, **Energia** 17 p, **IAMT** 17 p, **Petrochimistul** 15 p, **Transloc** 13 p, **Gloria** 11 p, **Petrolul** 11 p, **Metalurgistul** 9 p.

METALURGISTUL CUGIR — ENERGIA BUC. 12—16 (12—13) : Pogan eseu, **Manea** 2 l.p. + tr. (M), **Zafiescu, Zoie** eseuri, **Podărescu** 1 p. + tr. Arbitru : **C. Toană,** din Craiova. (M. VÎLCEANU, coresp.). **PETROCHIMISTUL PITEȘTI — GLORIA BUC. 13—12 (9—0) : R. Sandu, Cochiu** eseuri, **I. Popa** 1 p. + 1 r. (pd), **Frăsineanu** 2 l.p., **Hera, Bidirel** — drop. A condus E. Stoica — Buc. (S. IONESCU, coresp.). **AMEF ORADEA — TRANSLOC ALBA IULIA 21—9 (18—0) : Perje** 2 eseuri, **Csornai** 2 l.p., drop, 2 tr., (respectiv **David** eseu, **Pandele** 1 p. + 1 tr., **Arbiturul P. Soare** Buc. (L. GHIȘA, coresp.). În clasament : **Sportul** 19 p, **Energia** 17 p, **IAMT** 17 p, **Petrochimistul** 15 p, **Transloc** 13 p, **Gloria** 11 p, **Petrolul** 11 p, **Metalurgistul** 9 p.

Divizia A de popice, seria a II-a valorică

SCORURILE ETAPEI: LA BUCUREȘTI ȘI TÎRNĂVENI

FEMININ

● **GLORIA BUCUREȘTI — METROM BRAȘOV 2391—2355 (5—1).** Recomandate de bunele rezultate obținute în acest campionat și poziția lor frumoasă din clasament (**Gloria — locul I și Metrom — locul II**), cele două competitoare au oferit publicului spectator un meci atractiv, realizări tehnice deosebite. Bucureștencele au depășit în corpore „bariera" celor 400 p.d., avînd în experimentata **Florica Negrilă** (440) cea mai eficace jucătoare. Au urmat-o Ana Andreescu — 419, **Octavia Ciocirlan — 417, Mariana Puțaru — 415, Zoica Scarlat — 406** și **Ana Nîță — 404.** Brașovencele, cu două mari „căderi" (**Adina Barbu — 357** și **Ioana Minciună — 355**), nu puteau emite pretenții la victorie, deși cîteva interpretoare-jucătoare **Viorica Botezatu — 433, Cristina Badea — 407** și **Tatiana Cărămidă — 401** au încercat să ofenseze situația. A arbitrat **Gh. Zăgreanu** (Iași. (Ion PANĂ) ● **DERMAGANT Tg. MUREȘ — VOINȚA CRAIOVA 2138—2037 (5—1).** Mureșencele reușesc să elimine cea de-a doua partidă în acest sezon. Cele mai bune realizatoare au fost **Ana Bărăgan (D) — 429** și **Paula Rădulescu (V) — 416.** A arbitrat **Al. Bereczki** din Cluj-Napoca, (Ion PĂUȘ — coresp.) ● **VOINȚA SANATATEA ODOBEȘTI — OLIMPIA LEI. BUCUREȘTI 2396—2347 (3—3).** Partidă echilibrată, datorită rezilcii dirze date de oaspete. Remarcate : **Margareta Sebok (V) — 424** și **Florentina Dumitru (O) — 413.** A arbitrat **C. Trif** din Tg. Mureș. (Adolf PIALOGA — coresp.) ● **DACIA PLOIEȘTI — VOINȚA ORADEA 2418—2250 (6—0).** Meci la discreția formației ploieștene, care a condus în permanență. Orădencele au jucat slab, cel mai mare rezultat fiind al **Elisabetei Boda — 391.** De la gazde s-au impus atenției **Luminița Dogaru — 423, Luminița Popa — 411** și **Cornelia Popa — 409.** A arbitrat **Al. Tampa** din Brașov. (Octavian BĂLTEANU — coresp.) ● **C.S.M. REȘIȚA — RAPID BUCUREȘTI 2462—2354 (5—1).** S-au evidențiat **Maria Zsizsik (C.S.M.) — 438** și **Sorina Dumitru (R) — 412.** A arbitrat **I. Novac** din Brașov. (Petru FUCHS, coresp.).

MASCULIN

● **CHIMICA TÎRNĂVENI — OLIMPIA REȘIȚA 5428—5106 (5—1).** Cu trei jucători peste 900 p.d. (**St. Matiaș — 932, N. Szass — 922** și **M. Bernard — 919**), ei cu o dorință mai mare de victorie, dornici să-și impună în fața unei echipe, Olimpia, în care doar **C. Virtic (883)** a corespuns așteptărilor. A arbitrat **Gh. Nicoară,** din Medias. (Ion DUCAN, coresp.) ● **METALUL ROMAN — CARPAȚI SINAIA 5185—5055 (5—1).** Moldoveni nu au avut o misiune prea ușoară, reușind să se desprindă abia spre finalul. Au punctat mai decisiv. **I. Țiroa — 927** și **M. Iscluc — 880** de la gazde, respectiv **C. Irimiescu — 868, Gh. Chiriță — 866** (coresp.) ● **VOINȚA TIMIȘOARA — C.F.R. CONSTANȚA 4849—4779 (3,5—2,5)** ● **CONSTRUCTORUL GALAȚI — C.F.R. IAȘI 5271—5196 (3—3).**

ÎNTRECERI SPORTIVE

(Urmare din pag. 1)

Ute Schorger și **A. Berbescu (cl. a V-a), Hanelore Holzinger** și **D. Lazăr (cl. a VI-a), Anerose Schneider** și **C. Pitulescu (cl. a VI-a), Niculina Gheorghica** și **G. Ongerih (cl. a VIII-a), Laura Lazăr** și **A. Bocan (cl. a IX-a).** Probele crosului s-au desfășurat pe trasee bine alese din incinta comunei). **(Ilie IONESCU, coresp.).**

VASLUI. Secția de handbal a Clubului Sportiv Școlar din localitate continuă, prin intermediul antrenorilor ei, acțiunea de depistare a unor posibile valori pentru performanță. Pepinierele de bază ale handbalului vasluian au fost și se mențin școlile nr. 2, 3 și 5, unde atît conducerile acestora, cît și cadrele didactice de specialitate sprijină direct acțiunea și contribuie la modelarea unor viitori handbaliști. Să subliniem faptul că prin această susținută acțiune de selecție au fost descoperiți cel puțin trei jucători cu reale perspective de afirmare : **Sergiu Bădiță — 1,94 m, Cristian Topceanu** și **Florin Cucu — 1,90 m, acum elevi la Liceul industrial nr. 3 din Vaslui și care se află în vederile federației pentru loturile speranțelor'.**

Un îndemn și pentru antrenorii celorlalte secții ale C.S.S. Vaslui, de a acorda munciei de selecție atenția cuvenită.

DIVIZIA A LA TENIS DE MASĂ

(Urmare din pag. 1)

primei grupe valorice masculine, **Universitatea A.S.A. Craiova** cîștigînd, din nou, toate partidele. Componenții săi — **Vasile Florea, Călin Toma, Cristian Tiugan, Cristian Ignat, Mircea Nicorescu, Răzvan Crețu** — au manifestat o superioritate incontestabilă, ilustrată și de meciurevăjul general : **108—38.** Cel mai echilibrat joc a fost cel dintre Spartac Stirom și C.S.M. A.S.A. MECON, în care victoria a revenit la limită bucureștenilor **R. Revisz, D. Onețiu, C. Dorcescu, S. Cauri, L. Birlan,** aceștia impunîndu-se cu 9—8 în fața clujenilor **S. Crișan, Z. Zoltan, D. Cioca, O. Mesaroș I. Chindriș, C. Lazici. Rezultate: UNIVERSITATEA A.S.A. 9—1** cu **C.S.S. Constructorul Înfrățirea Tg. Mureș** (Florea 3, Toma 2, Nicorescu 2, Ignat 1, Florea — Toma 1; Barabaș 1), 9—4 cu **C.S.M. A.S.A. Mecon** (Florea 3, Ignat 3, Toma 1, Tiugan 2; Crișan 2, Zoltan — Zoltan 2, Crișan 1), 9—5 cu **Spartac Stirom** (Florea 4, Tiugan 2, Ignat 2, Toma 1; Revisz 2, Birlan 2, Dorcescu — Birlan 1); **SPARTAC STIROM 9—0** cu **C.S.S. Constructorul Înfrățirea** (Revisz 2, Dorcescu 2, Onețiu 2, Cauri 2, Cauri — Revisz 1), **9—8** cu **C.S.M. A.S.A. Mecon** (Revisz 4, Onețiu 2, Dorcescu 1, Cauri 1, Cauri — Revisz 1; Cioca 3, Crișan 2, Mesaroș 2, Zoltan 1); C.S.M. A.S.A. MECON 9—3 cu **C.S.S. Constructorul Înfrățirea** (Zoltan 3, Cioca 3, Crișan 2, Mateiu — Zoltan 1, Moidovan 2, Balint 1). (C. ALBU — coresp.).

SATU MARE. Deși a cîștigat acest ultim turneu al grupei valorice secunde, seria a II-a, **C.S.S. 2 Știința IJPIPS Constanța** a retrogradat din divizie, în timp ce în prima grupă valorică a promovat formația bucureșteană **Financiară Fiina. Rezultate: C.S.S. 2 ȘTIINȚA IJPIPS 9—8** cu Voința S. Mare, **9—3** cu Geamul I.C.C. Săceni, **8—9** cu Mecanică Fină ; **GEAMUL 9—6** cu Mecanică Fină, **9—6** cu Voința ; MECANICĂ FINĂ 9—3 cu Voința. (ST. VIDA — coresp.).

TG. MUREȘ. Paralel cu întrecerile primei grupe masculine au avut loc și cele feminile, din grupa secundă, seria a II-a feminină, la capătul căreia **Eternit Oradea** s-a calificat în plutonul de elită, în timp ce C.S.S. Înfrățirea Constructorul Tg. Mureș a retrogradat. Rezultate: C.S.S. 2 ȘTIINȚA IJPIPS CONSTANȚA 5—2 cu C.S. Arad (Șerban 3, Kiss 1, Pintilie 1; Geller 1, Otavă 1), 5—4 cu Eternit (Kiss 3, Cătană 1, Niculae 1; Marton 2, Szabo 1, Cheler 1), 3—5 cu **C.S.S. Constructorul Înfrățirea** (Șerban 2, Kiss 1; Popoviciu 2, Lohr 2, Bazi 1); **ETERNIT 5—3** cu C.S. Arad (Cheler 2, Marton 2, Cărucerru 1, Geller 1, Otavă 1), 4—3 cu **C.S.S. Constructorul Înfrățirea** (Cheler 2, Marton 1, Szabo 1; Lohr 3, Popoviciu 2); C.S. ARAD 5—3 cu **C.S.S. Constructorul Înfrățirea** (Cărucerru 2, Geller 2, Otavă 1; Lohr 3). (C. ALBU — coresp.).

SATU MARE. Deși a cîștigat acest ultim turneu al grupei valorice secunde, seria a II-a, **C.S.S. 2 Știința IJPIPS Constanța** a retrogradat din divizie, în timp ce în prima grupă valorică a promovat formația bucureșteană **Financiară Fiina. Rezultate: C.S.S. 2 ȘTIINȚA IJPIPS 9—8** cu Voința S. Mare, **9—3** cu Geamul I.C.C. Săceni, **8—9** cu Mecanică Fină ; **GEAMUL 9—6** cu Mecanică Fină, **9—6** cu Voința ; MECANICĂ FINĂ 9—3 cu Voința. (ST. VIDA — coresp.).

TG. MUREȘ. Paralel cu întrecerile primei grupe masculine au avut loc și cele feminile, din grupa secundă, seria a II-a feminină, la capătul căreia **Eternit Oradea** s-a calificat în plutonul de elită, în timp ce C.S.S. Înfrățirea Constructorul Tg. Mureș a retrogradat. Rezultate: C.S.S. 2 ȘTIINȚ

TRAGEREA LA SORȚI ÎN CUPELE EUROPENE LA HANDBAL (m)

La sediul din Basel al Federației Internaționale de Handbal a avut loc ieri tragerea la sorți a sferturilor de finală ale cupelor europene pentru echipele masculine. În **Cupa Cupelor** se vor disputa următoarele partide ; **C.S.M. Minaur Baia Mare** — Bramac Veszprem (Ungaria) ; VfL Gummersbach (R.F.G.) — Grasshoppers Zürich (Elveția) ; Drott Halmstad (Suedia) — Wybrzeze Gdansk (Polonia) ; TV Grosswaldstadt (R.F.G.) — Teka Santander (Spania). Meciurile-tur vor avea loc între 12 și 18 martie 1990, iar cele retur sînt programate între 19 și 25 martie.

C.F.R. CRAIOVA — SELECȚIONATA FRANȚEI 26-25

(Urmare din pag. 1)

ne ușoară; cu prețul unor foarte mari eforturi, ele au reușit să-și realizeze scopul, egalînd, în min. 57 (24—24) și preluînd chiar în același minut conducerea (25—24). În replică, handbalistele franceze au egalat (25—25, în min 58), dar, prin golul concretizat de Victorina Stoenescu, C.F.R. Craiova și-a asigurat o frumoasă victorie de palmares, în fața redutabilei echipe a Franței. Să remarcăm impulsul de revitalizare dat echipei sale de către tînăra portăriță Adela Beldea, care a apărat 5—6 situații clare de gol și a lansat contraatacuri fructificate cu mult aplomb de către coechipierele sale. Au înscris: **Stoenescu 7 (3 din 7 m). Manolescu** și **Cîțu** cîte 5, **Ionișcu** 3, **Stan** și **Simion** cîte 2, **Cioc** și **Văruț** cîte 1, respectiv **Dugray** 8, **Philippe** și **Roca** cîte 4, **Bara** și **Boutinaud** cîte 3, **Democrite** 2 și **Reuter** 1. Au condus foarte bine, **T. Pleșa** și **V. Sighicea.**

SPORTUL ÎN LUME

JUNIORUL Z. KEREKEȘ — LOCUL 3 ÎN CONCURSUL DE PATINAJ ARTISTIC DE LA BERLIN

Tînărul nostru reprezentant **Zsolt Kerekes** a avut o comportare meritorie la concursul internațional de patinaj artistic pentru juniori, desfășurat la Berlin, ocupînd locul 3, cu 5,0 p, în urma unor evoluții apreciate, pentru care a primit note între 4,5 și 5,3 la programul original și între 5,2 și 5,4 la programul liber ales. El a fost precedat de reprezentantul țării gazdă Mirko Eichhorn 2,0 p. și de Serghei Minaev (U.R.S.S.) 2,5 p, întrecînd alți sportivi din țări cu patinaj artistic dezvoltat, cum sînt cei din R.D.G., S.U.A. sau Canada, ca să dăm doar cîteva exemple. La întrecere, considerată „repetiția generală" înaintea „mondialelor" categoriei (noiembrie, la Colorado Springs), au fost înscriși 15 concurenți din Australia, Austria, Belgia, Canada, Cehoslovacia, Danemarca, Franța, R.D. Germană, R.F. Germania, Iugoslavia, România, S.U.A. și U.R.S.S.

Întrecerea feminină, care a reunit 24 de sportive din 19 țări, a fost cîștigată de americanca Robyn Petroskey 3,0 p, urmată de Tania Krienke (R.D.G. 4,5 p) și de Kaisa Kella (Finlanda 7,5 p). **Codruța Moiseanu** a ocupat locul 13 cu 17,5 p.

„CUPA LIGII EUROPENE" LA TENIS DE MASĂ

STOCKHOLM (Agerpres). La Soelveborg (Suedia), în meci pentru **„Cupa Ligii Europene"** la tenis de masă, selecționata Suediei a întrecut cu scorul de 6—1 echipa Poloniei. Cel mai bun jucător al gazdelor a fost Joergen Persson, învingător în toate cele trei partide susținute.

ACTUALITATEA ȘAHISTĂ

SANTIAGO DE CHILE, 14 (Agerpres). Turneul zonal de la Santiago de Chile, contînd pentru Campionatul Mondial a fost cîștigat de maestrul brazilian Gilberto Milos cu 6,5 p din 8 posibile, urmat de Tempone (Argentina) 5,5 p, J. V. Rienmedjik (Brazilia) 5 p, Morovic (Chile) 4,5 p etc. Primii trei clasați se califică pentru turneul interzonal.

PARIS, 14 (Agerpres). Fostul campion mondial, Anatoli Karpov (U.R.S.S.) a susținut, la Paris, un simultan la 29 de mese obținînd 24 de victorii și 5 remize. Printre cei care au jucat la acest simultan s-au numărat actorul Yves Reinier și cîntărețul Georges Moustaki. Una din remize a fost obținută de Sabine Fruteau (16 ani) campioana de junioare a Franței.

BELGRAD, 14 (Agerpres). Campionul mondial Garri Kasparov (U.R.S.S.) și compatriotul său Artur Iusupov au sosit la Belgrad pentru a participa la un mare turneu ce va avea loc în capitala iugoslavă în perioada 15—27 noiembrie. Cu prilejul acestui turneu se va desfășura și o reuniune la care vor lua parte reprezentanți ai federației internaționale de șah și ai Asociației marilor maeștri. Vor fi examinate probleme în legătură cu organizarea meciului pentru titlul mondial și a turneelor din cadrul Cupei Mondiale de șah.

Parnet extern

TRIUMFUL MINȚII

Dezvoltarea formidabilă din ultimele decenii a științei și tehnicii, explozia fără precedent a complexelor modele robotizate, propuse de tehnologia cibernetică, au dat naștere mentalității (destul de răspîndite), conform căreia „gîndirea" mașinilor s-ar situa, deja, înaintea celei umane. Chestiunea se pretează, fără îndoială, la o seamă de discuții, constituind o problemă descnisă care. însă, nu poate fi tranșată, în nici un caz, la modul amintit mai sus. Ba chiar, am spune, dimpotrivă. Cel puțin în domeniul... șahului !

Pentru că, iată, campionul mondial en titre, al celor 64 de patrate albe și negre, Garri Kasparov, a pus capăt (măcar o vreme) speculațiilor privind presupusa superioritate a computerelor, învingîndu-i deunăzi — în două partide, disputate la New York — pe așa-numitul „Gîndire profundă", cel mai inteligent calculator-șahist al momentului. Ineditul duel stîrnise un interes enorm, nu numai în lumea șahului, existînd destule păreri, „avant la lettre", că învingătorul va fi robotul și nu omul. Respectivele opinii veneau, de la experți în calculatoare, ca și (mai ales) de la aceia care l-au realizat pe „Gîndire profundă", pretinzînd că mașina în cauză va deschide drumul ireversibil al triumfului „inteligenței" electronice. Acești specialiști consideră că, peste cel mult 10 ani, se va dispune de ordinatoare capabile să analizeze circa... un miliard de poziții pe secundă ! Pînă atunci, totuși, cel mai bun șahist uman și-a manifestat superioritatea clară față de adversarul-mașină (două victorii, cum spuneam, în 53 și, respectiv, 37 de mutări) în pofida capacității acestuia de a „lua în calcul" cam 700 000 de poziții pe secundă !

Fără să fi avut, cum existau temeri, nici un fel de probleme cu timpul de joc, Kasparov a declarat : **„Eram convins că voi cîștiga. Ordinatorul a jucat foarte bine, dar n-a avut suficientă fantezie ; iar atunci cînd s-a aflat în pericol nu a găsit... intuiția necesară".** Concluzii, să recunoaștem, pline de miez.

Nu știm dacă se va confirma oficial (sau nu) recordul Elo absolut — 2795 de puncte — pe care campionul mondial se pare că l-a stabilit, cîștigînd recentul concurs de la Tilburg (Olanda). Nu știm nici cine va fi, după Kasparov, următorul campion mondial. Cert e însă că, dincolo de numele campionilor, de recorduri, ierarhii și punctaje, victoriile de genul celei de la New York confirmă, dacă mai era nevoie, că nici un robot nu poate judeca și simți asemenea omului. „Gîndire profundă" nu se va numi niciodată „Sensibilitate profundă", el avînd să piardă, acum și mereu, orice confruntare cu puterea rațiunii umane.

Fie și pentru faptul, doar aparent paradoxal, că rațiunea umană va avea de partea sa, întotdeauna, atuurile... sensibilității.

Mugur POPOVICI

Din dosarele dopingului

EXCEPȚIA DE LA REGULĂ

Problema e, neîndoios, complexă și cu multe implicații. Dar credem că e posibilă afirmația, chiar dacă simplificatoare, că în raport cu dopingul, cu utilizarea substanțelor „ajutătoare", atitudinea sportivilor îmbracă două forme. Pe de-o parte, cei care au ieșit din circuit după ce vor fi apelat (și) la produse prohibite, acceptă că li s-a întîmplat (mai des sau mai rar) să și greșească, socotind că, invariabil tristă, experiența lor ar putea servi generațiilor mai tinere. De partea cealaltă însă, deși cu vinovății dovedite în afara oricărui dubiu, sportivii în activitate neagă, ba încă vehement, orice vinovăție, ținînd să evite, sau măcar să diminueze, riscul unor sancțiuni altfel din ce în ce mai drastice.

În acest context, halterofilul italian Pietro Pulia pare să fie excepție de la regulă. Pentru simplul motiv că, mărturisind deunăzi că s-a dopat, el a făcut-o într-un moment în care cariera sa ajunsese, după opinia specialiștilor, la apogeu ! În vîrstă de (numai) 24 de ani, de 35 de ori campion al peninsulei și autor a 120 de recorduri naționale la categorii între 67 și 75 kg, participant la edițiile din 1984 și 1988 ale J.O., Pietro a recunoscut : „Eram încă minor cînd Claudio Polletti (n.n. pe atunci directorul tehnic al lotului reprezentativ) mi-a spus pentru prima oară că aș putea deveni și mai puternic, dacă aș folosi anabolizante. Fiind un copil, m-am conformat, ceea ce vrea să însemne că m-am dopat vreme de aproape 10 ani" !

Luînd act de „spovedania" halterofilului, încredințată ziarului „La Gazzetta dello Sport", cea dintîi venită de la un sportiv reputat aflat în plină activitate, oficialitățile au deschis o anchetă vastă, convocîndu-l (între alții) pe responsabilii halterelor italiene din perioada 1981—1988, firește pe Polletti, dar și pe antrenorul Wojciech Dusa, dar și pe doctorul Daniele Faraggiana etc. Pînă va face ea lumină, dacă va face, să notăm însă că reacția lui Pietro a fost determinată de starea sănătății sale, una (în pofida tinereții) tot mai precară : „Cazul meu nu-i izolat, căci știu că și alți membri ai echipei au avut necazuri, chiar mai mari ca ale mele. Eu m-am ales cu ficatul compromis și cu o dublă hernie" !

Acuzator, dar și, firește, acuzat, căci îl așteaptă o suspendare pe 2 ani minimum, campionul descrie astfel, cu infinită mîhnire, situația în care se găsește : „Nu mai pot nici măcar juca tenis sau fotbal. Spatele meu e ca al unei persoane de 60 de ani", pentru a încheia plin de regrete și remușcări : „Dac-aș putea întoarce timpul înapoi, aș alege alt drum".

Pe cît de tulburătoare, demnă de compasiune, pe atît de limpede ni se descoperă recunoașterea lui Pietro, pledoarie „din interior" împotriva dopingului și a efectelor sale.

Ovidiu IOANIȚOAIA

PE SCURT ● PE SCURT

BASCHET ● La Kuweit, în finala turneului masculin „Pace și prietenie" : Kuweit — Emiratele Arabe Unite 76—71. Pentru locul 3 : Siria — Iordania 107—90.

BOX ● În cadrul finalelor turneului de la Skopije, în limitele categoriei ușoară, iugoslavul Milan Abanov l-a întrecut la puncte pe bulgarul Kostov, iar la categoria cocoș, Salja (Iugoslavia) a cîștigat la puncte în fața lui Keralov (U.R.S.S.).

HANDBAL ● Turneul feminin de la Trundheim (Norvegia), ultima zi : R.D. Germană — Olanda 24—24 ; Iugoslavia — Norvegia 26—23 ; Danemarca — Norvegia (tineret) 18—12. Clasament final : 1. R.D. Germană 9 p, 2—3. Norvegia și Iugoslavia 5 p, 4. Olanda 5 p, 5. Danemarca 3 p, 6. Norvegia tineret 0 p. ● Turneul masculin de la Bratislava, prima zi : R.D. Germană — R.S.F.S. Rusă 23—21 (11—10), Cehoslovacia — Tunisia 28—17 (13—4).

HOCHEI PE GHEAȚĂ ● La Helsinki, în meci amical : Suedia — Finlanda 4—3 (2—1, 1—0, 1—2) ● Rezultate din etapa a 25-a a campionatului unional : ȚSKA Moscova — Dinamo Moscova 2—2 (1—0, 1—1, 0—1), Spartak Moscova — Dinamo Minsk 5—4 (1—1, 2—3, 2—0), Torpedo Gorki — Himik Voskresensk 1—4 (0—1, 1—1, 0—2), Sokol Kiev — Avtomobilist Sverdlovsk 4—3 (2—1, 2—1, 0—1), Dinamo Harkov — Aripile Sovietelor Moscova 1—3 (0—0, 0—1, 1—2).

PATINAJ VITEZĂ ● La Frankfurt pe Main, Uwe Jens-Mey (R.D. Germană) a cîștigat proba de 500 m, în 38,28, iar Tomas Gustafsson (Suedia) s-a situat pe primul loc, la 5000 m, în 7:16,45.

RUGBY ● Echipa Noii Zeelande, aflată în turneu în Marea Britanie, a jucat la Cork cu selecționata provinciei Munster, obținînd victoria cu 31—9 (18—3), avîndu-l ca principal realizator pe Fox, autorul a 15 puncte (trei l.p. și 3 transformări).

TENIS ● Finale feminine la Chicago, **simplu** : Zina Garrison (S.U.A.) — Larisa Savcenco (U.R.S.S.) 6—3, 2—6, 6—4 ; **dublu** : Larisa Savcenco, Natalia Zvereva (U.R.S.S.) — Helena Sukova, Jana Novotna (Cehoslovacia) 6—3, 2—6, 6—3 ● Finală feminină și la Nashville : Leila Meski (U.R.S.S.) — Helen Kelesi (Canada) 6—3, 6—4 ● Finală masculină la Sao Paulo : Martin Jaite (Argentina) — Javier Sanchez (Spania) 7—6, 6—3.

DUPĂ FINALELE LA BOX

(Urmare din pag. 1)

țională. Faptul că cei doi dinamoviști au fost medaliați — cu „aur" și, respectiv, „bronz" — la Campionatele Mondiale din acest an atestă valoarea lor internațională. Iar pe plan intern, s-a văzut, deocamdată ei nu au rivali pe măsura valorii lor. Și Vaștag și Obreja și-au cîștigat titlurile cu mare ușurință, doar tînărul **Mihai Nițulescu**, un exemplu de curaj și ambiție, încercînd în finală să-i dea o replică, cît de cît onorabilă, campionului mondial Francisc Vaștag. O și mai mică rezistență a întîmpinat Rudel Obreja, ai cărui adversari au urcat pe ring pentru cel mult două minute, așteptînd cu toții... prosopul salvator al propriului antrenor.

La celelalte categorii de greutate nu au existat „soliști", așa cum a fost cazul la „semimijlocie" și „mijlocie mică", lupta fiind deschisă, de cele mai multe ori echilibrată, așa cum se întîmplă cînd concurenții sînt de forțe apropiate. Am reținut, totuși, cîțiva reprezentanți ai „noului val", care, prin boxul practicat, învingători sau învinși, s-au apropiat de cerințele și speranțele antrenorilor lotului nostru național. Printre aceștia sînt **Nicolae Aliuță, Petrică Paraschiv** (Rapid) la categoria muscă, **Adrian Mărcuț, Valentin Dumitru** (Mecanică Fină București), la la „cocoș" **Octavian Stoica** (Constructorul București) și **Leonard Doroftei** (Prahova Ploiești) la „pană", **Vasile Morovan** la „ușoară", **Mihai Nițulescu** (C.S.M. Borzești) la semimijlocie, **Vasile Adumitroaie, Nicolae Tănase** (Steaua), **Dan Dăncuță** (Dinamo) la categoria grea. Ca de obicei în ultimii ani, **Daniel Măeran** (Steaua) necesită o discuție aparte, pe care, probabil, o vor purta selecționerii lotului național. Noi ne mărginim în a remarca din nou talentul și tehnica deosebită a pugilistului stelist, fără discuție, cel mai bun la categoria sa, semiușoară. Sîntem convinși că el ar putea realiza și pe plan internațional performanțe care să-l onoreze palmaresul, în care, nu putem uita, există și titlul de campion mondial de juniori.

Aceste succinte considerații prilejuite de recent încheiatul turneu al Daciadei la box nu au pretenția stabilirii viitorului lot național, care este o sarcină a tehnicienilor federației noastre de specialitate. Ne-am mărginit la sugerarea cîtorva idei care, considerăm, pot constitui o bază de discuții în vederea selecției sportivilor, care, bine pregătiți, ar putea reprezenta cu șanse lotul românesc în viitoarele competiții internaționale.

Nu putem încheia aceste rînduri fără a aminti faptul, deosebit de important, că la această ediție a campionatelor arbitrii-judecători și-au făcut, cu nesemnificative excepții, pe deplin datoria, reușind să dea decizii conforme cu realitatea din ring.

FOTBAL internațional

PRELIMINARIILE C.M.

A ÎNCEPUT NUMĂRĂTOAREA inversă pentru calificările în turneul final al C.M. Pînă la sfîrșitul săptămînii în curs vor fi cunoscute ultimele 11 echipe care vor completa lista celor 24 de selecționate participante în Italia '90, cele 13 formații deja calificate fiind **Italia** (țară organizatoare), **Argentina** (deținătoarea titlului), **Belgia, Anglia, Spania, Suedia, Iugoslavia, Brazilia, Columbia, Uruguay, Costa Rica, Coreea de Sud, Emiratele Arabe Unite.**

Iată programul meciurilor din această săptămînă (între paranteze, orele de începere, ora Bucureștiului) din zonele respective.

EUROPA (miercuri, 15 noiembrie).

GR. 1. : București, **România — Danemarca (14,00)** ; Atena, **Grecia — Bulgaria (18,00). GR. 2** : Tirana, **Albania — Polonia (15,00). GR. 3** : Viena, **Austria — R. D. Germană (19,00)** ; Simferopol, **U.R.S.S. — Turcia (19,00). GR. 4**: Köln, **R. F. Germania — Țara Galilor (21,00)** ; Rotterdam, **Olanda — Finlanda (21,00). GR. 5** : Glasgow, **Scoția — Norvegia (22,00). GR. 6** : Sevilla, **Spania — Ungaria (16,00)** ; La Valletta, **Malta — Irlanda (16,00). GR. 7**: la Lisabona, **Portugalia — Cehoslovacia (23,00)** ; St. Gall, **Elveția — Luxemburg (20,30).** Sîmbătă, în **GR. 5** : Toulouse, **Franța — Cipru (21,30).**

AFRICA. Vineri, 17 noiembrie: Cairo, **Egipt — Algeria** (în tur 0—0) ; sîmbătă, 18 noiembrie, la Tunis, **Tunisia — Camerun** (în tur 0—2). Învingătoarele din aceste dublе manșe (punctaj mai mare, golaveraj superior), vor evolua la **„Coppa del Mondo".**

CONCACAF. Duminică, la Port Of Spain, **Trinidad Tobago — S.U.A.** Gazdelor le e suficient un scor egal pentru a se califica, în timp ce oaspeții pot promova numai în varianta victoriei.

CAMPIONATE

Luptă strînsă pentru primele locuri în SPANIA : 1. **Real Madrid** 16 p, 2. F.C. Barcelona 15 p, 3—7. **Mallorca, Oviedo, Zaragoza, Real Sociedad,** toate cu cîte 14 p. Etapa a 11-a a consemnat rezultate scontate, cu excepția partidei dintre Valladolid și Malaga (0—1), după ce miercurea trecută, în Cupă, Valladolid învinsese pe Haaga cu 6—1 ! În rest : Real Madrid — Bilbao 4—0 (Michel, H. Sanchez 2, Chendo), F.C. Barcelona — Logrones 4—2 (au înscris pentru învingători J. Salinas 2, Beguiristain și R. Koeman din 11 m ; la scorul de 4—2. Zubizaretta a apărat un penalty), Malorca — Atletico Madrid 0—0 (oaspeții, fără Baltazar, s-au apărat tot timpul). Oviedo — Valencia 0—0, Real Sociedad — Tenerife 1—0, Vallecano — Vigo 2—0, Castellon — Gijon 1—0, Osasuna — Cadiz 1—0.

IUGOSLAVIA (et. 14). Liubljana — Steaua Roșie 6—5 (după 11 m), RAD Belgrad — Dinamo Zagreb 0—2, Banja Luka — Skoplie 2—0, Partizan Belgrad — Usijek 6—4, F.C. Sarajevo — Spartak Subotita 4—2 (după 11 m) ; Rijeka — Voivodina 2—0, Radnicki Niș — Zeleznicîar Sarajevo 1—0, Velez Mostar — Hajduk 1—0, Buducnost — Tuzla 0—1. În clasament : **Dinamo Zagreb 19 p, Steaua Roșie Belgrad 18 p.**

Redacția și administrația cod 79778 București, str. V. Conta 16 cf. P.T.T.R. 1 tel. 11.79.70, 51 11.30.59; coresp. 10.34.60; interurban 137; telex 10 350 romsp. Telefax: (90) Nr. 11.60.33 Pentru străinătate abonamente prin Rompresfilatelia, sectorul export-import presă, P.O.B. 12-201 telex 10376, prefix București, Calea Griviței nr. 64-66 10 369. Tiparul I.P. „Informația"

Bibli... a Județeană

Proletari din toate țările, uniți-vă !

Sportul

ZIAR AL CONSILIULUI NAȚIONAL PENTRU EDUCAȚIE FIZICĂ ȘI SPORT

ANUL XLV – nr. 12 408 | 4 PAGINI – 50 BANI | Joi 16 noiembrie 1989

În aceste momente de mare satisfacție pentru milioanele de iubitori ai sportului nostru, purtătorii tricoului național dedică splendida lor victorie și calificarea la turneul final al C.M. '90 forumului comuniștilor români, cel de al XIV-lea Congres al Partidului

Practicind un joc de mare spectaculozitate, eficace, luptind exemplar pînă în ultimul minut al meciului de ieri

ECHIPA DE FOTBAL A ROMÂNIEI S-A CALIFICAT ÎN TURNEUL FINAL AL C. M. 1990 DIN ITALIA

● *Victorie cu 3-1 (2-1) asupra reprezentativei Danemarcei, după una din cele mai reușite partide din istoria reprezentativei noastre*

● *La 9 decembrie, la Roma, tragerea la sorți a fazei finale*

VICTORIE ! VICTORIE ! VICTORIE ! Da, de trei ori trebuie să scriem acest cuvînt după minunatul succes al echipei naționale de fotbal, ieri, în meciul hotărîtor în fața atît de puternic recomandatei reprezentative a Danemarcei. Această victorie cu 3—1 (2—1), care asigură „tricolorilor" prezența la cel de al 14-lea Campionat Mondial al celui mai răspîndit și mai popular sport de pe glob a constituit, nu doar prin efectele imediate ale victoriei, ci și prin factura jocului prestat de primul nostru „unsprezece", unul dintre cele mai reușite momente din istoria reprezentativei României. Nu știm cu ce să comparăm evoluția plină de însuflețire, de dăruire, de înalt spirit patriotic a celor 13 internaționali care au reprezentat ieri culorile patriei ! Cu acel joc de mare efect în compania selecționatei Spaniei, tot un 3—1 și tot la București ? O partidă care a contat pentru C.E. și în care, de asemenea, am admirat bunele momente de joc ale formației noastre. Ieri, însă, **echipa națională a depășit — credem noi — și acea spectaculară evoluție din fața reprezentativei iberice. Pentru că a avut, să reținem bine acest lucru, de surmontat două mari obstacole psihice : primul s-a numit imensa mizã a întîlnirii, caracterul ei decisiv, în care, pentru fotbaliștii români reușita avea o singură variantă, VICTORIA, în vreme ce oaspeții mizau pe două posibilități ; al doilea neașteptat obstacol s-a ivit în acel minut 6, cînd Povlsen a deschis scorul, mărind condiția calificării la „Coppa del Mondo" la marcarea a cel puțin două goluri.** Nu erau minute ușoare cele care au urmat golului danez. Dar, într-un splendid efort colectiv, printr-o angajare care n-a știut ce-i odihna, întreaga echipă a reușit să depășească o conjunctură care a îngenuncheat, în alte cazuri similare, formații celebre și cu mare experiență. A urmat una dintre cele mai îndrăcite „sarabande fotbalistice" văzute pe un stadion de la noi, o tumultuoasă ofensivă spre poarta lui Schmeichel ; atac după atac, pătrunderi în trombă, într-un cuvînt unele dintre cele mai strălucite momente de joc oferite, cum menționam, de echipa națională în întreaga ei existență. A venit egalarea, din minutul 25, avînd ca autor pe BALINT. Echipa lui Piontek n-a mai putut scăpa din „cleștele" în care fusese prinsă. **„Nu am avut, efectiv, ce să facem în fața acestei dezlănțuiri a selecționatei române,** declara, după joc, antrenorul formației-oaspete. **Întreaga echipă și-a pierdut echilibrul, nu a mai fost în stare să riposteze". Și a sosit și golul calificării, obținut de SABĂU (min. 37) și nimic din presiunea selecționatei noastre nu s-a redus.** Nu s-a redus nici după pauză, exceptînd perioada în care ea a rămas în zece oameni, prin eliminarea lui Hagi. Dar scorul devenise 3—1 (autor, același BALINT, în min. 60). Și în inferioritate numerică formația României și-a păstrat un bun echilibru, a acționat cu o mare dăruire și oaspeții nu au realizat, practic, nici o ocazie clară de gol !

Splendida și pe deplin meritata victorie a reprezentativei României a demonstrat că, pregătită cu atenție și simț de răspundere, cu competență și migală, o partidă cum a fost aceasta, de o importanță decisivă pentru calificare, poate fi cîștigată de o manieră categorică, spectaculoasă, entuziasmantă. Unul dintre comentatorii de prestigiu din Europa, **Roberto Becantini, de la „La Gazzetta dello Sport"**, exclama, la cîteva minute după fluierul final : **„Rar am avut ocazia să văd o echipă într-o zi de inspirație și manifestînd o putere de luptă cum a dovedit astăzi selecționata României. Intrarea ei în turneul fi-**

Eftimie IONESCU

(Continuare în pag. 2-3)

Bravo, „tricolori" !

V-ați făcut în mod strălucit datoria, oferindu-ne tuturor o deplină bucurie

CLASAMENTUL FINAL AL GRUPEI I

1. ROMÂNIA	6	4	1	1	10- 5	9
2. Danemarca	6	3	2	1	15- 6	8
3. Grecia	6	1	2	3	3-15	4
4. Bulgaria	6	1	1	4	6- 8	3

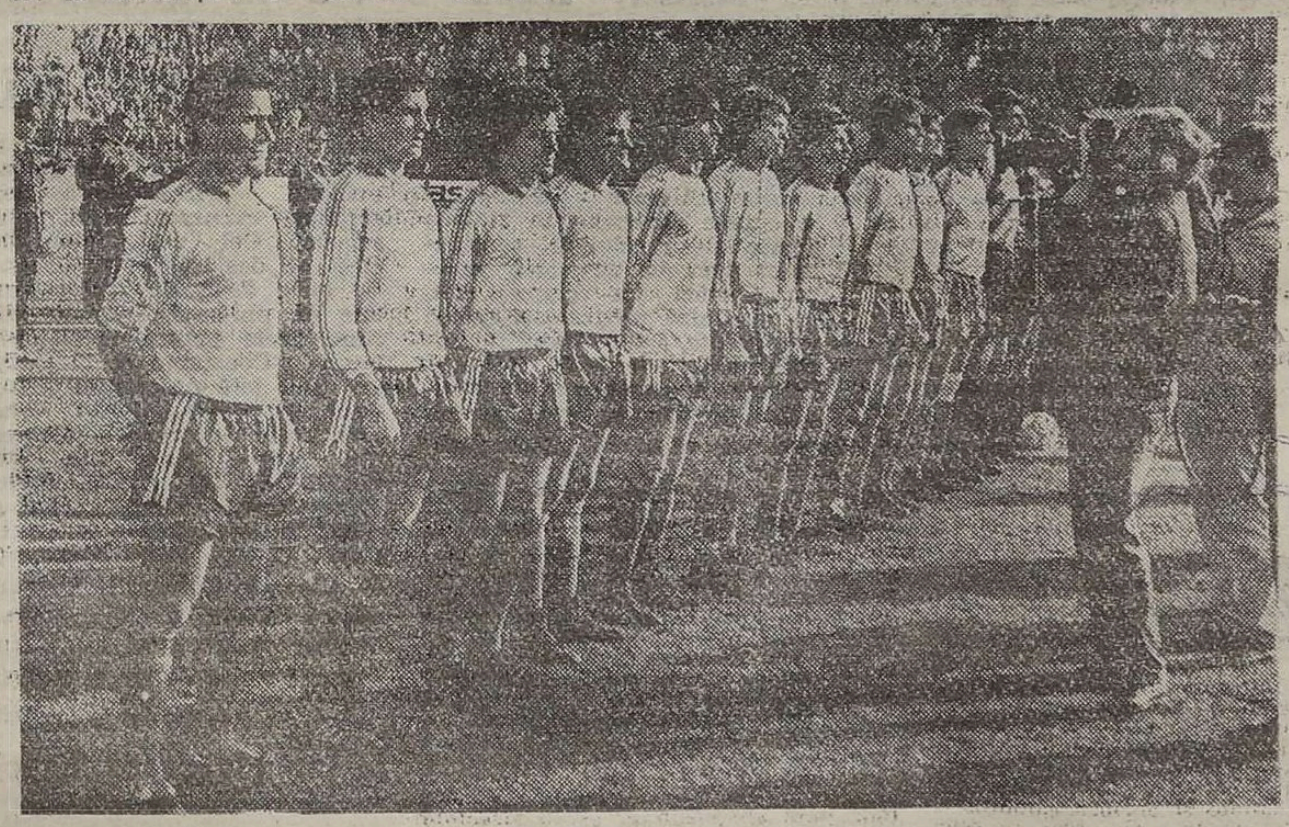

„Tricolorii", de la Hagi la Lung, în timpul intonării Imnului național

„MULȚUMIM TUTUROR ACELORA CARE NE-AU AJUTAT PE DRUMUL NOSTRU DE IZBÎNDĂ"

Declarații culese la vestiare, după joc

Fluier final. „Tricolorii" exultă, se constituie într-o „grămadă" spontană, îmbrățișările nu mai contenesc, sărutările curg. Sub corul tribunei („I-ta-lia !, I-ta-lia !"), aluzia fiind prea străvezie pentru a o mai... traduce, jucătorii danezi, abătuți, se preling, nesimțiți de nimeni, spre cabine. Echipa României, fulgerată de zeci de blitz-uri, pozează mîndră. După 20 de ani, este prima poză a unei echipe reprezentative a României calificată la un turneu final al C.M. Parcă pentru a sublinia simbolul, Rică Răducanu, unul dintre cei care au coborît, în 1970, în „groapa cu lei" de la Guadalajara, se amestecă printre jucători, lipindu-și silueta într-o fotografie istorică, de referință. Mai discreți, dar tot în preajmă, și alți piloni care au jalonat traseul fotbalului românesc, sugerînd, la rîndu-le, că fiecare generație s-a înălțat, cu folos, pe umerii celei precedente: Ștefan Covaci, Ion Voinescu, Mircea Lucescu...

Cabina „tricolorilor" plutește în exuberanță. Ziariști cu mîinile tremurînde de frig și de emoție culeg declarații, fotoreporteri imortalizează noi secvențe, reporteri radio-t.v. aruncă giturile de girafă ale microfoanelor lor peste marea de capete ale celor veniți să felicite o mare echipă, vinînd cuvinte care nu pot exprima, însă, nici o dată, fericirea deplină. Lung se erijează într-un fel de purtător de cuvînt al

Ion CUPEN

(Continuare în pag. 2-3)

MARELE COR AL STADIONULUI

Cînd au trecut acești 20 de ani ? — se întreba cronicarul care a trăit Mexicul '70 și care, la capătul acestor două decenii, începuse să-și piardă speranța, ros de îndoielile atîtor șanse pierdute, mai ales pe ultimii metri.

Acum douăzeci de ani, Hagi avea doar patru anișori, Sabău abia escaladase tarcul din mijlocul camerei, iar „bătrînii" de astăzi, adică Lung sau Andone, căutau și ei, copii fiind, un televizor în casa vecinului, la care să vadă filmul de foc al Guadalajarei.

Așteptarea a fost lungă... infinită... Un stadion întreg a amuțit la golul lui Povlsen, dar totul a fost parcă scris pentru această superbă victorie, care dăruiește „tricolorilor" a cincea calificare, a Destinului unei întregi generații de fotbaliști.

Cea mai puternică impresie la capătul acestor 90 de minute extraordinare, cum avea să le califice Christian Marteleur, trimisul revistei belgiene Foot-Magazine, n-a fost ceea ce se scrie în general în carnetul cronicarului...

N-a fost nici golul lui Balint, monument de oportunitate într-o perioadă în care danezii încercau să potolească furia latină a unei echipe care ieri avea să-i smulgă observatorului F.I.F.A. Jean Leroy, o declarație memorabilă : „Nu cred că am văzut de multe ori un asemenea meci total !"

N-a fost nici golul lui Sabău, acest jucător care a făcut, poate, meciul vieții sale, depășind cu mult propriul său record de la Sofia '88.

N-a fost nici frenezia sprinturilor lui Hagi, cu slalomurile speciale care aveau să demonteze curînd „zidul de uriași" al lui Piontek...

N-a fost nici flacăra (vizibilă de departe) din ochii lui Iovan și Andone, care au reușit miracolul de a nu oferi danezilor nici o ocazie de gol în inferioritate numerică...

N-a fost ceva care ține de registrul tehnic al acestei partide de neuitat...

A fost, în schimb, marele cor al stadionului, scandînd „I-ta-lia, I-ta-lia !", cu o forță care ne-a amintit de o altă seară, la Buenos Aires, cînd Italia învingea Argentina la ea acasă. A fost un vulcan mai fierbinte decît Vezuviul, la poalele căruia se vor afla, desigur — dacă sorții vor decide — toți cei care au ars ieri pentru Mondialul azur, amintindu-ne că, acum 55 de ani, o altă echipă a României a cucerit dreptul de a fi acolo, la Triest, cu Bindea, Deheleanu, Dobay și toți ceilalți care s-au aprovizionat ieri, cu pas îngreuiat de ani, pentru a îmbrățișa televizoarele...

Au fost, așadar, suficiente 90 de minute, de trudă și încîntare, la capătul cărora „toată floarea cea vestită" a selecționatei „europene" să plece numeroasele ei steaguri amintindu-ne că Danemarca este acum singura reprezentativă din turneul final '88 al Europei care va lipsi la marele rendez-vous al lumii fotbalului din 1990. Și asta pentru că „toți cei 13 tricolori" s-au ridicat mult deasupra inegalabilului (pînă ieri) Brian Laudrup...

Ioan CHIRILĂ

Biblioteca județeană

Pretutindeni în țară

COMPETIȚII DEDICATE MARELUI FORUM AL COMUNIȘTILOR

AL XIV-lea CONGRES

ALBA IULIA. Consiliul județean pentru educație fizică și sport, în colaborare cu alte organe cu atribuții din județ, a organizat în această perioadă ample competiții sportive omagiale dedicate Congresului al XIV-lea al partidului. Ca o ilustrare a acestor preocupări, recent au avut loc întreceri la karting, tenis de masă și orientare sportivă, care au reunit la start peste 250 de iubitori ai sportului. Iată și cîștigătorii acestor concursuri. **KARTING, fete** : Reca Cleni (Inv. Tg. Mureș) ; **cadeți** : Tiberiu Cazan (CJAK Alba) ; 50 **naționat** : Dan Ioan Lazăr (CJAK Alba) ; 80 cmc ; Ștefan Inceze (Victoria Tractorul Sf. Gheorghe) ; **echipe** : CJAK Alba ; **TENIS DE MASĂ, copii** : Geanina Silvășan ; **junioare** : Sanda Pop (ambele, Metalurgistul Cugir) ; **ORIENTARE SPORTIVĂ, feminin** ; categ. 7 ani, Alina Kocsis (Școala 8 Alba Iulia) ; categ. 9 ani, Ana Maria Morar (A. S. Porțelanul) ; categ. 13 ani, Cristina Popa (Școala 2 Alba Iulia) ; categ. 15 ani, Alina Irimie (Liceul industrial 4 Alba Iulia) ; categ. 17 ani, Emilia Dehelceanu ; categ. 19 ani, Lidia Tica ; categ. peste 35 ani, Saveta Anghel (toate trei Voința Alba) ; **MASCULIN** : categ. 9 ani, Adrian Cojea (Școala 2 Alba Iulia) ; categ. 13 ani, Bogdan Petraș-cu ; categ. 15 ani, Mircea Cojea ; categ. 17 ani, Cristian Tămășdan (toți trei, Voința Alba) ; categ. 19 ani, Dorin Petraș (Ardeleana Alba Iulia) ; categ. 21 ani, Adalbert Polaci (Portelanul) ; categ. peste 35 ani, Alexandru Fiț (Lic. ind. 3 Alba Iulia).

BRAȘOV. Cinstind marele forum al comuniștilor, sportivii brașoveni semnează prezența la numeroase și variate competiții închinate celui de-al XIV-lea Congres al partidului. Ei au luat în întîmpinarea măreței evenimente. La loc de frunte se situează crosul desfășurat zilele trecute pe un traseu adecvat pe aleile de sub Tîmpa. Au luat parte aproape 1 000 de concurenți din diferite cluburi și asociații sportive, elevi din școli și licee, tineri din întreprinderi, instituții, unități militare și cooperative, care și-au disputat cu ardoare inițiativa pe șase categorii de vîrstă și distanțe. La finele întrecerii, care a constituit și deschiderea etapei de iarnă a celei de a 7-a ediții a Daciadei, pe cea mai înaltă treaptă a podiumului de premiere au urcat : **Monica Berbece** și **Marius Frîncu** (ambii, Școala 20), în categ. sub 10 ani ; **Alina Teslărașu** (Școala 29) și **Marius Anițiie** (Școala 25), la categ. 11—12 ani ; **Ramona Postelniicu** (Școala 9) și **Ștefan Podea** (Școala 6) la categ. 13—14 ani ; **Mariana Melnic** (Liceul „Unirea") și **Emil Popovici** (Școala 25) la categ. 15—16 ani ; **Emilia Smileac** (Lic. ind. M.I.U.) și **Ioan Dumitrașcu** (A.S.A.) la categ. 17—19 ani ; **Mihaela Toc** (Tractorul) și **Petru Sabo** (Steagul Roșu Brașov) la categ. peste 20 de ani. (**Carol GRUIA**, coresp.).

HUNEDOARA. Numeroase competiții omagiale se desfășoară în județul Hunedoara în cinstea apropiatului forum al comuniștilor. Peste 5 000 de oameni ai muncii din municipiile Hunedoara, Deva și Petroșani sînt prezenți la startul întrecerilor de fotbal, volei, handbal, atletism, cros, trofeul „Cupa Congresul al XIV-lea al P.C.R." ● Sala Sporturilor din Deva găzduiește în aceste zile un interesant turneu de minifotbal cu participarea echipelor de copii de la cele 10 diviziune ce activează pe raza județului ● Pe moderna arenă din Vulcan a avut loc o competiție de popice, echipa locală cîștigînd concursul, urmată de Metalul Hunedoara și Jiul Petrila ● La nivelul celor 12 orașe hunedorene au loc și alte întreceri omagiale, cum ar fi, de pildă, faza județeană la cros. De menționat că la Deva va fi vernisată o expoziție cu tematică sportivă, mărcind, prin panouri sugestive, saltul uriaș al sportului hunedorean înregistrat de la Congresul al IX-lea al partidului și pînă în prezent. (**Pompiliu COMȘA**, coresp.).

STOP-CADRU

DIVIZIILE B-DE TINERET

● **BASCHET** ● Cîteva observații generale. La fete predomină elementele tinere, în multe echipe evoluînd cu succes chiar junioare, cum este cazul Constructorului C.S.Ș. Arad, în care joacă **Diana Clupe** și **Corina Lațco**, două dintre componentele selecționatei de cadete a României, vicecampioană continentală. La băieți, în schimb, greul este dus de baschetbaliști experimentați, ca — de pildă — în formația Electrica Fieni, care îl are ca lider pe fostul internațional **Lucian Ivascencu**. Prestații remarcabile are selecționata de juniori a țării, care joacă, de fapt, sub denumirea Constructorul A.C.M. 6 București.

Rezultate — **FEMININ, SERIA I** : CONPREF C.S.Ș. 1 Constanța — Voința C.S.Ș. Călărași 73—42, Robotul IPE Coop. Bacău — Voința II C.S.Ș. Brașov 80—51, C.S.U. Prahova Ploiești — ROMLUX Târgoviște 72—56, Voința Călărași — Voința C.S.Ș. Unirea Iași 71—54, ROMLUX — Confecția Focșani 67—79, Voința II Brașov — C.S.Ș. 2 Ploiești 79—86, CONPREF — Robotul 84—70 ; **SERIA A II-a** : Constructorul T.A.G.C.M. Craiova — C.S.Ș. Viitorul Universitatea Cluj-Napoca 100—77, C.S.Ș. Satu Mare — C.S.M. Gheorgheni 86—75, Rapid C.S.Ș. 1 Oradea — Metalul I.M.P.S. Salonta Crișul II 80—66, P.T.T. București — Politehnica Timișoara 62—76, C.S.Ș. 4 Sportul Studențesc București — Constructorul C.S.Ș. Arad 75—52, Rapid Oradea — Constructorul Craiova 85—53, P.T.T. — C.S.M. 63—64, Constructorul Arad — Politehnica Timișoara 74—71, Politehnica Timișoara — C.S.Ș. II Cluj-Napoca 117—62 ; **MASCULIN, SERIA I** : Sportul Studențesc București — Energia IAMRTC CSȘ Bacău 118—57, CARBIH București — Sodistul C.S.Ș. Rm. Vîlcea 131—79, Politehnica C.S.Ș. Unirea Iași — Electrica Fieni 80—79, C.S.U. Torpedo C.S.Ș. Galați — Constructorul A.C.M. 6 București 81—53, A.S.A. Progresul C.S.Ș. Ploiești — A.C.M. 6 București 87—85, Electrica Fieni — C.S.U. Galați 83—70, Sodistul — Politehnica Iași 59—57, Academia Militară Mecanică Fină II București — Sportul Studențesc 77—93, Politehnica Iași — Energia Bacău 88—57, C.S.U. Galați — Sodistul 121—63 ; **SERIA A II-a** : RAMIRA Baia Mare — ITA Unirea Tricolor Timișoara 121—62, Automatica București — Transportul Tg. Mureș 96—67, Constructorul C.S.Ș. Brașov — Panduri C.S.Ș. Tg. Jiu 74—68, Constructorul C.S.Ș. Mediaș — Olimpia C.S.Ș. Arad 96—54, I.C.I.M. C.S.U. Brașov — Constructorul T.A.G.C.M. Craiova 88—72, ITA București — Constructorul Craiova 76—85, Olimpia Arad — I.C.I.M. Brașov 81—88, Transportul Tg. Mureș — Constructorul Brașov 81—49, RAMIRA — Automatica 72—67, Constructorul Brașov — RAMIRA 86—74, I.C.I.M. Brașov — Panduri Tg. Jiu 91—64.

● **HANDBAL** ● Un scurt rezumat al ultimelor două etape ale turului II (retur) poate arăta și astfel : 32 (etapa a 2-a) + 31 (etapa a 3-a cu un meci amînat) partide desfășurate, din 63 cîte vor fi cîștigate de gazde, 6+10 adjudecate de oaspeți, 3+2 egaluri, 824+774 goluri pe teren propriu și 709+655 în deplasare. ● Întrînd în amănunte, sîntem că cele mai prețioase victorii sînt cele obținute „afară", dar cum numărul lor este cam mare, ne vom opri la cele care vizează fruntea clasamentelor. ● Este cazul succeselor realizate de **MECON Iași** (31—25, la Vaslui, cu Moldosin), **Independența Carpați Mirșa** (23—21, la Petroșani, cu Utilajul Știința), **Arctic Găești** (26—25 la București, cu Steaua II Mecos), **Mecanica Oradea** (27—22, la Deva, cu Metalurgistul Cugir) — la masculin și de **Confecția București** (25—21, la Pitești, cu Electro) **Voința Odorhei** (30—22, la Bistrița, cu C.S.M.) și de **Constructorul Baia Mare** (26—21, la Oradea, cu Industria Ușoară) — la feminin ● La polul opus, cu cîte două înfrîngeri în ultimele trei etape dintre care una „în sud — denumirea Constructorul A.C.M. 6 București.

Rezultate — **FEMININ, SERIA I** : CONPREF C.S.Ș. 1 Constanța — Voința C.S.Ș. Călărași 73—42, Robotul IPE Coop. Bacău — Voința II C.S.Ș. Brașov 80—51, C.S.U. Prahova Ploiești — ROMLUX Târgoviște 72—56, Voința Călărași — Voința C.S.Ș. Unirea Iași 71—54, ROMLUX — Confecția Focșani 67—79, Voința II Brașov — C.S.Ș. 2 Ploiești 79—86, CONPREF — Robotul 84—70 ; **SERIA A II-a** : Constructorul T.A.G.C.M. Craiova — C.S.Ș. Viitorul Universitatea Cluj-Napoca 100—77, C.S.Ș. Satu Mare — C.S.M. Gheorgheni 86—75, Rapid C.S.Ș. 1 Oradea — Metalul I.M.P.S. Salonta Crișul II 80—66, P.T.T. București — Politehnica Timișoara 62—76, C.S.Ș. 4 Sportul Studențesc București — Constructorul C.S.Ș. Arad 75—52, Rapid Oradea — Constructorul Craiova 85—53, P.T.T. — C.S.M. 63—64, Constructorul Arad — Politehnica Timișoara 74—71, Politehnica Timișoara — C.S.Ș. II Cluj-Napoca 117—62 ; **MASCULIN, SERIA I** : Sportul Studențesc București — Energia IAMRTC CSȘ Bacău 118—57, CARBIH București — Sodistul C.S.Ș. Rm. Vîlcea 131—79, Politehnica C.S.Ș. Unirea Iași — Electrica Fieni 80—79, C.S.U. Torpedo C.S.Ș. Galați — Constructorul A.C.M. 6 București 81—53, A.S.A. Progresul C.S.Ș. Ploiești — A.C.M. 6 București 87—85, Electrica Fieni — C.S.U. Galați 83—70, Sodistul — Politehnica Iași 59—57, Academia Militară Mecanică Fină II București — Sportul Studențesc 77—93, Politehnica Iași — Energia Bacău 88—57, C.S.U. Galați — Sodistul 121—63 ; **SERIA A II-a** : RAMIRA Baia Mare — ITA Unirea Tricolor Timișoara 121—62, Automatica București — Transportul Tg. Mureș 96—67, Constructorul C.S.Ș. Brașov — Panduri C.S.Ș. Tg. Jiu 74—68, Constructorul C.S.Ș. Mediaș — Olimpia C.S.Ș. Arad 96—54, I.C.I.M. C.S.U. Brașov — Constructorul T.A.G.C.M. Craiova 88—72, ITA București — Constructorul Craiova 76—85, Olimpia Arad — I.C.I.M. Brașov 81—88, Transportul Tg. Mureș — Constructorul Brașov 81—49, RAMIRA — Automatica 72—67, Constructorul Brașov — RAMIRA 86—74, I.C.I.M. Brașov — Panduri Tg. Jiu 91—64.

● **HOCHEI** ULTIMELE întîlniri dintre Steaua și Dinamo au evidențiat — pe lîngă forma constant bună a campionilor — și progresul evident al echipei din Șos. Ștefan cel Mare. Comparativ cu începutul sezonului, Dinamo prezintă efectiv o altă „față" : jocul său are mai multă coerență, decalajul valoric dintre liniile de atac micșorîndu-se parcă de la un meci la altul. Roadele muncii noului cuplu de antrenori M. Pisică — I. Nunweiller încep să se materializeze și pe gheață, în joc. ● A SURPRINS neplăcut „activitatea" unui grup de pretinși suporteri ai dinamoviștilor fumii aflați sub influența alcoolului), care pe lîngă scandarea unor cuvinte pe care hîrtia nu le suportă s-au dedat și la aruncarea unor obiecte (chiar și bucăți de croșă) pe gheață. Poate că o organizare mai... completă a derbyului (ne referim în special la numărul oamenilor de ordine) ar fi împiedicat asemenea manifestări care nu au avut nici un fel de legătură cu ceea ce s-a petrecut pe terenul de gheață, cele două partide desfășurîndu-se într-un climat de fair-play desăvîrșit. (**A. Vil.**)

RUGBY ÎNTRE componenții brigăzilor de arbitri care au înfruntat timpul nefavorabil de duminică s-au numărat jucători activi de pînă mai ieri. Unul, **T. Tudose**, a fost chiar internațional, celălalt, **C. Cioclanu**, a purtat o vreme banderola de onoare a formației giuleștene. Îi așteptăm, în continuare și pe alți rugbyști de altădată, pentru umărul — în acest domeniu, în altele — la îmbunătățirea activității sportului nostru cu balonul oval. ● CU ALURĂ IMPRESIONANTĂ (198 cm, este 100 kg) **Tudor Constantin** nu putea trece — și nu a trecut — neobservat la prima apariție pe prima „scenă", ba chiar în echipa deținătoare a titlului de campioană. A fost elevul meu", spune **C. Mitrea**, secretarul federației. „Se face jucător bun", afirmă **C. Florea**, pușbyst experimentat, tar antrenorul **Ad. Mateescu** ne dezvăluie că **Tudor** e fiul cunoscutului arbitor al Teatrului Național din București **Costel Constantin**, asemenea cărula proaspătul divizionar din „A I" speră să culeagă aplauze pe o altfel de... scenă.

(**G. R.**)

Astăzi, etapa a 7-a în Divizia feminină de volei

JOCURI CARE SE ANUNȚĂ ECHILIBRATE ȘI ATRACTIVE

După o întrerupere de două săptămîni (care a permis evoluția echipelor participante la cupele europene în ambele manșe ale turului I), campionatul feminin de volei continuă astăzi cu etapa a 7-a, în care sînt programate jocuri interesante, fie datorită echilibrului de forțe, fie concurenței între avantajul terenului propriu și valoarea superioară a unora dintre oaspete. În două cazuri, însă, la Craiova și Sibiu, gazdele au evident prima șansă (exceptînd eventuale mari surprize). Cel mai important meci se desfășoară în Capitală, între două din pretendentele la plutonul fruntaș. Misiuni grele pentru localnice la Bacău, Constanța și Tîrgoviște. Dar iată programul etapei de astăzi după-amiază : **Flacăra Roșie București — Chimia Rm. Vîlcea** (sala Lic. ind. M.I.U., ora 16), **C.S.M. Oțelul Tîrgoviște — Rapid București, Știința Bacău — C.S.U. Rapid Galați, Farul Constanța — Dinamo București, Universitatea C.F.R. Craiova — Penicilina Iași și C.S.M. Libertatea Sibiu — Dacia Pitești.**

Înaintea acestei runde, clasamentul se prezintă astfel : 1. Universitatea C.F.R. 12 p, 2. Dinamo 11 p, 3. Penicilina 10 p (15:7), 4. Chimia 10 p (15:7), 5. Rapid 10 p (16:11), 6. Flacăra Roșie 10 p (11:12), 7. C.S.U. Rapid 9 p, 8. C.S.M. Libertatea 8 p, 9. Dacia 7 p (7:15), 10. C.S.M. Oțelul 7 p (7:17), 11. Farul 7 p (5:17), 12. Știința 7 p (4:15).

*

Tot astăzi, la Craiova, se dispută partida dintre divizionarele A masculine **Universitatea C.F.R.** din localitate și **C.S.M. Minaur Baia Mare**. Jocul este restant din etapa precedentă (a 5-a) și a fost amînat deoarece cele două echipe au jucat duminică în „Cupa C.E.V."

Prin superba victorie obținută ieri asupra reprezentativei Danemarcei, în ultima partidă din grupa preliminară,

FOTBAL

ECHIPA ROMÂNIEI — CALIFICATĂ LA C.M. DIN 1990

(*Urmare din pag. 1*)

nal reprezintă decizia cea mai justă ținînd cont de întreaga desfășurare a jocului din seria I, ca și de aspectul de forțe înregistrat pe ansamblul celor două meciuri directe dintre principalele pretendente. Felicităm selecționata României și o așteptăm cu plăcere, anul viitor, în Italia. Pînă atunci vom scrie despre jocul ei frumos și spectaculos, despre numerojii fotbaliști de valoare care o compun".

Într-adevăr, reprezentativa noastră promite, prin prisma a ceea ce a arătat în decursul întregii lupte de calificare, culminînd cu ultima întîlnire, un grupaj de valoare remoasă în marea întrecere din peninsula italiană. La 9 decembrie, la Roma, va avea loc tragerea la sorți a componenței grupelor. Atunci vom putea comenta mai pe larg perspectivele luptei din turneul final. **Acum, să-i felicităm călduros pe cei care au contribuit din plin la acest succes de larg răsunet.** Ziariști din numeroase țări au fost prezenți în București, o serie de posturi de televiziune au prelucrat pe larg, agențiile de presă comentează, începînd din primele minute după joc, performanța echipei României. **Această victorie cu 3—1 și, mai ales, maniera în care ea a fost realizată se va materializa prin largi și pozitive comentarii. Componenții lotului reprezentativ, antrenorii lui, Emerich Jenei și Cornel Drăgușin, Federația Română de Fotbal merită toată lauda și considerația noastră, a tuturor iubitorilor de fotbal din țara noastră. Conducerea C.N.E.F.S., secția de performanță, cluburile și asociațiile care au avut merite deosebite în realizarea operațiunii de pregătire a marelui meci au demonstrat o deosebită competență și mult spirit de inițiativă. Să le urăm de pe acum „tricolorilor" un parcurs frumos și lung în turneul final.**

BRAVO „TRICOLORI"! MULT SUCCES ÎN ITALIA !

Prezent mereu la mingile de gol, Balint *(în centrul imaginii) restabilește la această fază egalitatea*

Momentul golului doi, cînd balonul sutat de Sabău *„a găsit" drumul spre plasă*

Schmeichel, *căzut la pămînt cu* Sabău, *e învins din nou de* Balint

Fotografii realizate de Aurel D. NEAGU

AȘA A FOST MECIUL

Stadionul fierbea cu mult timp înaintea fluierului de început al arbitrului Lanese. Portarii danezi au ieșit la încălzire cu aproape o oră înainte. Apoi a venit echipa lor, „Tricolorii", stăpîni pe ei, au ieșit din vestiare pe la ora 13,30. Timpul trecea greu pentru noi toți din tribună.

Iată echipele inițiate, se cîntă imnurile, apoi fotbaliștii noștri au dat lovitura de începere. N-a trecut decît 10 secunde și Bartram a făcut primul faul asupra lui Hagi, la 20 de metri de poarta lui Schmeichel. Echipa noastră se lansează în atac, dar — de moment — în min. 5 Povlsen scapă singur, la 10 metri de poartă, însă Lung iese inspirat, în intîmpinare, și pareză șutul de gol. Peste un minut, însă, tot stadionul înmărmurește : **Brian Laudrup se angajează vijelios pe dreapta, driblează trei jucători de-a rîndul, pasează înapoi și POVLSEN înscrie nestingherit, din apropiere : 0—1. Neașteptat. E un moment tare greu, de cumpănă pentru noi. Abia în min. 13 reușește Romario pe atac, centrează bine, dar nu e nimeni, acolo, în față. Apoi, în min. 15 a venit sutul lui Hagi, am avut un mini-atac în care este gol, însă balonul e deviat, dintr-un aparător, în corner. Jocul s-a echilibrat. A „ripostat" M. Laudrup (min. 17), dar a fost ofsaid; sut bun al lui Rotariu și Schmelchel a fost la post (min. 20) ; scapă B. Laudrup și Gh. Popescu cu trimitere... scurtă, corner (min. 23), după care „tricolorii" reușesc golul egalizator. Era min. 25 : a centrat Rotariu, în apărarea lui K. Nielsen. Lăcătuș a trimis balonul înainte și omul nostru de trei minute, după combinația Gh. Popescu — Sabău. Dan Petrescu a pătruns singur spre poartă, a fentat pe unul și cum mai avea un carton galben, încă din min. 4, a fost eliminat. Handicap mare pentru formația noastră, firește, dar superioritate numerică, într-un meci cu atîta miză, și cînd nu mai aveau ce pierde, danezii s-au năpustit în ofensivă. Dar au întîmpinat o apărare excelentă și n-au reușit să-și creeze ocazii de gol. Mai mult, în min. 80, Balint a fost fault la 17 m. lateral, și Rotariu a executat lovitura liberă razant cu „transversala". Meciul se juca, de mai multă vreme, cu transversala. Poate marea tabelă electronică a apărut ITALIA '90. Semn că acolo va fi echipa României. Jucătorii noștri au făcut turul de onoare, iar „publicul a rămas în tribune, cîntînd. După un, meci care nu se uită.

Constantin ALEXE

ROMÂNIA	3 (2)
DANEMARCA	1 (1)

Stadion Steaua ; teren satisfăcător ; timp însorit, dar rece ; spectatori — circa 30 000. **Suturi** : 12—6 (pe poartă : 8—4). **Cornere** : 16—6. **Au marcat** : BALINT (min. 25 și 60), SABĂU (min. 37), respectiv POVLSEN (min. 6).

ROMÂNIA : LUNG — D. PETRESCU, ANDONE, R. IVAN, ROTARIU — SABĂU, GH. POPESCU, LUPU, HAGI — LĂCĂTUȘ (min. 76 MATEUȚ"), BALINT (min. 86 UNGUREANU).

DANEMARCA : Schmeichel — Sivebaek (min. 73 Elstrup), L. Olsen, I. Nielsen, K. NIELSEN — M. Laudrup, Bartram, Jensen, LERBY — Povlsen, B. LAUDRUP.

A arbitrat **T. Lanese**; la linie: **L. Magne** și **A. Amendolla** (toți din Italia).

Cartonașe galbene: HAGI, LERBY, ROTARIU, BALINT, I. NIELSEN.

Cartonașe roșii: HAGI (min. 61).

●

B. Laudrup, și în min. 52, cînd M. Laudrup a fost blocat în careul mic. În min. 60, însă, explozie de mare bucurie pe stadion : Rotariu dar Rotariu pe care îl fazele de atac a centrat, Sabău a intrat pe un culoar de gol, însă, fată în față cu portarul, a alunecat, dar Balint (din nou cu K. Nielsen) l-a aflat la post și a marcat în poarta goală : 3—1 pentru România. Acum, tot stadionul a devenit conștient că echipa noastră va fi la Roma. Chiar și în momentele grele care au urmat, adică din min. 61. Atunci, Hagi a comis un fault și, cum mai avea un cartonaș galben, încă din min. 4, a fost eliminat. Handicap mare pentru formația noastră, firește, dar superioritate numerică, într-un meci cu atîta miză, și cînd nu mai aveau ce pierde, danezii s-au năpustit în ofensivă. Dar au întîmpinat o apărare excelentă și n-au reușit să-și creeze ocazii de gol. Mai mult, în min. 80, Balint a fost fault la 17 m. lateral, și Rotariu a executat lovitura liberă razant cu „transversala". Meciul se juca, de mai multă vreme, cu transversala. Poate marea tabelă electronică a apărut ITALIA '90. Semn că acolo va fi echipa României. Jucătorii noștri au făcut turul de onoare, iar „publicul a rămas în tribune, cîntînd. După un, meci care nu se uită.

Constantin ALEXE

Post-scriptum

BASCHET RECORDUL Melaniei Marina (Rapid), 57 de puncte inscrise duminică, în meciul cu Olimpia, este și mai valoros dacă ținem seama de procentajele înregistrate de talentata internațională : 87,50% la aruncările libere (21 din 24), 72% la cele din acțiune (18 din 25). La băieți, cele mai multe puncte au fost inscrise într-un singur joc de Virgil Măiceanu (Farul) : 68 p în partida cu Dinamo (Oradea) (25 ianuarie 1980, la Constanța). ● EPILOG la o partidă desfășurată în cadrul etapei a VI-a a Diviziei masculine A, Balanța Sibiu — Rapid : deoarece și-au lovit vehiculele de curți, Gheorghe Ghiță și Gabriel Mihai (ambii din formația feroviară) au fost suspendați pe 4 și, respectiv, o etapă (primul fiind recidivist), iar Dinamo (Oradea) : cei doi „pușiliști" și-au făcut „dreptate" în primele minute ale reprizei secunde, cînd Balanța conducea cu... 25—20 de puncte ! (**D. ST.**).

BOX ORGANIZARE excelentă, la Palatul Sporturilor și Culturii din Capitală, a turneului final al Daciadei, încheind cu frumoasa festivitate de deschidere, a DELEGAȚII GENERALI ai galelor, arbitrii internaționali **Dumitru Doru Banciu** și **Constantin Chiriac** au condus cu competență echipa de oficiali, din care nu a lipsit absența citorva dintre cei mai competenți arbitri-judecători, printre care Grigore Dănciș, Nicolae Mocsar și Laurențiu Vlad. ● PENTRU PRIMA dată în ultimii ani, întrecerii constănțean Ilie Dascălu a privit finalele în postura de spectator. „Am luat-o de la capăt — ne-a declarat el — cu copiii. Sper că în curînd voi veni din nou în colțul ringului, atît la finalele juniorilor, cît și ale seniorilor". ● EXCLAMAȚII de uimire în tribune, dar și aplauze, cînd cratiticul reunionfior, **Ion Arăpaș**, a anunțat virsta unuia dintre competitorii categoriei muscă : Marin Visan (Oțelul Tîrgoviște) — 33 de ani ! ● TENSIUNE MAXIMĂ în finala „supergrelilor", în care s-au înfruntat Teodor Pîrjol (32 de ani) și Ștefan Birlcanu (30 de ani). A învins... maturitatea ! ● O FRUMOASĂ inițiativă, care ar trebui menționată : o parte din fondul galei a fost donat, pentru nesec au primit diploma de onoare a federației de specialitate și aplauze călduroase din partea spectatorilor. Au urcat pe ring cu acest prilej fostii campioni ai țării **Nicolae Giju**, Mihai Ciucă, Calistrat Cuțov și **Constantin Gruescu**, precum și alți medaliați la campionatele continentale și J.O., printre care Constantin Dumitrescu, Alec Năstac, Vasile Mariuțan, Gheorghe **Fiat, Dumitru Ciobotaru etc. (H. I.)**

GIMNASTICĂ A DEVENIT o frumoasă tradiție ca, la finele unor întreceri cu caracter internațional, federația de specialitate să premieze nu numai pe sportivele sau sportivii clasați pe primele locuri, ci și pe antrenorii care i-au pregătit. Între aceștia la Daciada juniorelor de la Ploiești, s-au numărat : **Marianna Bitang, Sorin Tolteanu, Corina Borbeanu, Aurica Nistor** și **Dana Bălașa** (la cat. a IV-a), **Elena Dragomir, Mihai Ipate, Dan Nemeth, Liviu Mazilu, Dorina Condeș** (cat. a III-a), precum și **Paraschiva Ciupei, Gheorghe Iușan** și **Ecaterina Harbuz** (cat. a II-a), tehnicieni de recunoscută profesionalitate, ale căror eforturi s-au concretizat în exercițiile de ridicată tinută tehnică prezentate de noile campioane ale Daciadei de juniore. ● PE LÎNGĂ faptele remarcate în cele serise prin rîndurile de mai sus, ne-a impresionat și ținuta de concurs a unor gimnaste, cum ar fi, de pildă, faza județeană la cros. De menționat că la Deva va fi vernisată o expoziție cu tematică sportivă, mărcind, prin panouri sugestive, saltul uriaș al sportului hunedorean înregistrat de la Congresul al IX-lea al partidului și pînă în prezent. (**Pompiliu COMȘA**, coresp.).

GIMNASTICĂ A DEVENIT o frumoasă tradiție ca, la finele unor întreceri cu caracter internațional, federația de specialitate să premieze nu numai pe sportivele sau sportivii clasați pe primele locuri, ci și pe antrenorii care i-au pregătit. Între aceștia la Daciada juniorelor de la Ploiești, s-au numărat : **Marianna Bitang, Sorin Tolteanu, Corina Borbeanu, Aurica Nistor** și **Dana Bălașa** (la cat. a IV-a), **Elena Dragomir, Mihai Ipate, Dan Nemeth, Liviu Mazilu, Dorina Condeș** (cat. a III-a), precum și **Paraschiva Ciupei, Gheorghe Iușan** și **Ecaterina Harbuz** (cat. a II-a), tehnicieni de recunoscută profesionalitate, ale căror eforturi s-au concretizat în exercițiile de ridicată tinută tehnică prezentate de noile campioane ale Daciadei de juniore. ● PE LÎNGĂ faptele remarcate în cele serise prin rîndurile de mai sus, ne-a impresionat și ținuta de concurs a unor gimnaste, cum ar fi, de pildă, faza județeană la cros. De menționat că la Deva va fi vernisată o expoziție cu tematică sportivă, mărcind, prin panouri sugestive, saltul uriaș al sportului hunedorean înregistrat de la Congresul al IX-lea al partidului și pînă în prezent. (**Pompiliu COMȘA**, coresp.).

Astăzi, etapa a 7-a în Divizia feminină de volei

JOCURI CARE SE ANUNȚĂ ECHILIBRATE ȘI ATRACTIVE

După o întrerupere de două săptămîni (care a permis evoluția echipelor participante la cupele europene în ambele manșe ale turului I), campionatul feminin de volei continuă astăzi cu etapa a 7-a, în care sînt programate jocuri interesante, fie datorită echilibrului de forțe, fie concurenței între avantajul terenului propriu și valoarea superioară a unora dintre oaspete. În două cazuri, însă, la Craiova și Sibiu, gazdele au evident prima șansă (exceptînd eventuale mari surprize). Cel mai important meci se desfășoară în Capitală, între două din pretendentele la plutonul fruntaș. Misiuni grele pentru localnice la Bacău, Constanța și Tîrgoviște. Dar iată programul etapei de astăzi după-amiază : **Flacăra Roșie București — Chimia Rm. Vîlcea** (sala Lic. ind. M.I.U., ora 16), **C.S.M. Oțelul Tîrgoviște — Rapid București, Știința Bacău — C.S.U. Rapid Galați, Farul Constanța — Dinamo București, Universitatea C.F.R. Craiova — Penicilina Iași și C.S.M. Libertatea Sibiu — Dacia Pitești.**

Înaintea acestei runde, clasamentul se prezintă astfel : 1. Universitatea C.F.R. 12 p, 2. Dinamo 11 p, 3. Penicilina 10 p (15:7), 4. Chimia 10 p (15:7), 5. Rapid 10 p (16:11), 6. Flacăra Roșie 10 p (11:12), 7. C.S.U. Rapid 9 p, 8. C.S.M. Libertatea 8 p, 9. Dacia 7 p (7:15), 10. C.S.M. Oțelul 7 p (7:17), 11. Farul 7 p (5:17), 12. Știința 7 p (4:15).

*

Tot astăzi, la Craiova, se dispută partida dintre divizionarele A masculine **Universitatea C.F.R.** din localitate și **C.S.M. Minaur Baia Mare**. Jocul este restant din etapa precedentă (a 5-a) și a fost amînat deoarece cele două echipe au jucat duminică în „Cupa C.E.V."

În sala Floreasca, baschet feminin de real interes

VOINȚA — SP. STUDENȚESC, UN MECI ÎNTRE DOUĂ CANDIDATE LA TITLU

Va rămîne neinvisă echipa Sportul Studențesc și după meciul (restanță) cu **Voința București**, din cadrul etapei a IV-a a Campionatului Național de baschet feminin ? Răspunsul îl vom afla după desfășurarea acestei atractive partide, care are loc azi, de la ora 17, în sala Floreasca, opunînd două dintre principalele candidate la titlul de campioană a țării și care au în componență jucătoare de certă valoare. Așteptăm cu interes această întîlnire, al cărei rezultat va influența în mare măsură disputa pentru ocuparea locurilor fruntașe.

În deschidere, de la ora 15,30, se dispută meciul divizionar B, dintre echipele Constructorul A.C.M. 6 București și Electrica Fieni, în care publicul va putea urmări evoluția unor componenți ai selecționatei naționale de juniori, care alcătuiesc formația Constructorul A.C.M. 6. Printre ei : **H. Păun, O. Scobai, C. Ștefan, Al. Laszlo, V. Nidelea, Cr. Dobre.**

ADMINISTRAȚIA DE STAT LOTO-PRONOSPORT INFORMEAZĂ

● De cîtva timp se află în vînzare, la agențiile Loto-Pronosport și vînzătorii volanți din rețeaua noastră o nouă emisiune limitată specială la cel mai popular sistem de joc, „LOZUL ÎN PLIC". Este vorba de „LOZUL TOAMNEI". Este prilejul să cîștigați, beneficiază și de sume suplimentare din fondul special al sistemului, care se înscamnă sînse multe premii pentru marea masă a participanților. De asemenea, altă particularitate atractivă a emisiunii respective, constă și în faptul că, pe lîngă cîștigurile obișnuite (în autoturisme și numerar), se atribuie și un important număr de TELEVIZOARE COLOR. Desigur că, în sensul acestor oferte, sansa poate fi mai mare, dar condițiile de participare rămîn aceleași, adică, așa cum am mai spus, se joacă pe un bilet obișnuit. Reținem, însă, că, fiind vorba de o emisiune limitată, accesul se poate epuiza în orice moment !

CÎȘTIGURILE TRAGERII EXCEPȚIONALE PRONOEXPRES DIN 5 NOIEMBRIE 1989

FAZA I, cat. 1 : 2 variante 25% : autoturisme „Dacia 1300" (70 000 lei) ; **cat. 2** : 1 100% a 24 976 lei sau, la alegere o excursie de 2 locuri în R. S. Cehoslovacia și diferența în numerar și 5 25% a 6 244 lei ; cat. 3 : 6,50 a 8 222 lei ; cat. 4 : 21,50 a 2 889 lei ; cat. 5 : 85,25 a 623 lei ; cat. 6 : 322 a 100 lei ; cat. 7 : 5 051,50 a 40 lei.

FAZA A II-a, cat. B : 2 100% a 15 945 lei sau, la alegere, o excursie de 2 locuri în R. S. Cehoslovacă și diferența în numerar și 5 25% a 3 986 lei ; **cat. C** : 9 a 2 870 lei ; **cat. D** : 35,25 a 735 lei ; **cat. E** : 104,25 a 100 lei ; cat. F : 2 711 a 40 lei. Autoturismele „Dacia 1300" (70 000 lei) au revenit participanților Miroiu Ovidiu din Pitești și Potolea Maria din Ploiești.

NUMERELE EXTRASE LA TRAGEREA PRONOEXPRES DIN 15 NOIEMBRIE 1989 : Extragerea I : **3 5 9 14 39 36** ; extragerea a II-a : **17 18 1 16 38 35. Fond total de cîștiguri** : 671 712 lei, din care 147 012 lei report la categoria 1.

DECLARAȚII CULESE LA VESTIARE, DUPĂ JOC

(*Urmare din pag. 1*)

coechipierilor și declară : „În fine, ne-am văzut visul cu ochii, răsplata noastră pentru doi ani de sacrificii și de speranță. Ținem să mulțumim tuturor acelora care ne-au ajutat pe drumul nostru de izbîndă". *Sabău, cel tehnic, clarvăzător și exploziv în teren, pare puțin stingherit de interesul care i se acordă. Își îmbracheteză echipamentul, parcă cu o meticulozitate de elev de internat, dar își ia curaj și spune* : „Cred că victoria noastră este una a tacticii superioare celei a adversarului, care a probat, totuși, calități fotbalistice certe. Să mai este și una a publicului, extraordinar de activ și de cald, tot timpul alături de noi". *Golgeterul* Balint, *declară, la rîndu-i* : „Fără aportul echipei, n-aș fi putut să fiu, bineînțeles, eficace. Ambiția și dăruirea au fost armele noastre esențiale. Poarta de vîrf curat a început să-mi placă. Nu e ușoară viața între doi fundași, dar golul așteptat de la tine, atunci cînd vine, compensează toate avatarurile, te face să iubești fotbalul de două ori mai mult". Glică Popescu nu se dezminte. *Are liniștea lui interioară, cu care „judecă" și fazele din teren. Solicitat, își joacă o clipă mușchii maxilarelor și te privește în ochi sfredelitor. Convinge* : „Nu ne-am pierdut nici un moment cumpătul. Am știut tot timpul că vom învinge, încă de acum trei săptămîni, după dușul rece de la Copenhaga. Nici la 0

După Campionatele Balcanice de lupte greco-romane (juniori)

TINERI SPORTIVI ROMÂNI APRECIAȚI DE SPECIALIȘTI

La sfîrșitul săptămînii trecute, în localitatea Pravec (Bulgaria) s-au desfășurat întrecerile Campionatelor Balcanice de lupte rezervate tinerilor pînă la vîrsta de 20 de ani. După cum este cunoscut, competiția s-a desfășurat la ambele stiluri, simultan. În comentariul de față ne vom referi la comportarea tinerilor noștri reprezentanți de la stilul greco-romane.

Pentru acest concurs, federația de specialitate a selecționat o echipă completă, formată din zece sportivi : **Iliuță Dăscălescu** (48 kg), **Marian Sandu** (52 kg), **Ilie Minciună** (57 kg), **Constantin Ozarchevici** (62 kg), **Sorin Popescu** (68 kg), **Ion Isac** (74 kg), **Alexe Bacanov** (82 kg), **Cătălin Timofte** (90 kg), **Ovidiu Croitoru** (100 kg) și **Gabi Petrescu** (130 kg).

În ziarul nostru de luni am publicat rezultatele înregistrate în reuniunea finală, adică numai ale celor șase luptători români care au reușit să se califice pînă în această fază a competiției : **I. Dăscălescu, M. Sandu, I. Minciună, C. Ozarchevici, S. Popescu** și **I. Isac**. Dintre ceilalți patru concurenți numai **Gabi Petrescu** a cîștigat un meci, clasîndu-se pe locul 3. Ceilalți, **Alexe Bacanov, Cătălin Timofte** și **Ovidiu Croitoru**, s-au comportat sub nivelul competiției, nereușind să obțină nici o victorie. Este adevărat, A. Bacanov are scuza incompletei refaceri după un accident, ca și a lipsei de experiență competițională, dar antrenorii lotului trebuie să se preocupe mai mult pentru a-l determina să execute mai des și mai eficace procedee de atac și astfel să-și pună în valoare forța de care dispune. Conform noilor prevederi ale regulamentului F.I.L.A., luptătorii care nu reușesc să execute procedee de atac în orice condiții nu pot realiza performanțe pe plan internațional. De fapt, cu excepția lui Gabi Petrescu, care a încercat (și a reușit) procedee bine apreciate de arbitri, toți sportivii noștri de la categoriile mari au manifestat lipsă de cunoștințe tehnice. Există un mare decalaj valoric între componenții echipei noastre de tineret. Este adevărat că un sportiv de 17 ani (deci, junior !), cum este cazul lui Croitoru, care cîntărește aproape 100 de kilograme, nu poate avea aceeași îndemînare ca unul de 50—60 kilograme. Munca de instruire a sportivilor de mare gabarit este mai anevoioasă, dar nu trebuie uitat faptul că, într-un sport ca luptele, performanțele se obțin mai ușor tocmai la categoriile mari.

Dacă am amintit aceste minusuri în comportarea formației noastre participantă la Campionatele Balcanice se cuvine însă să apreciem deosebita impresie pe care au lăsat-o ceilalți tineri reprezentanți. Este vorba în primul rînd de cei trei campioni balcanici, **Iliuță Dăscălescu, Marian Sandu** și **Ilie Minciună**, care și-au dominat cu autoritate partenerii de întrecere, remarcîndu-se printr-o mare tehnicitate, viteză de execuție și un deosebit de dezvoltat simț al luptei. Ei au fost apreciați ca atare de majoritatea specialiștilor prezenți la întrecerile balcanice, care i-au felicitat atît pe ei, cît și pe antrenorii **Victor Dolipschi, Ion Dragomir** și **Vasile Andrei**, care i-au însoțit la competiție. Iliuță Dăscălescu se anunță un valoros urmaș al antrenorului care s-a ocupat în ultimii ani de pregătirea lui, **Gheorghe Berceanu**. Și, ca o interesantă coincidență, Dăscălescu concurează la aceeași categorie în care a triumfat multă vreme antrenorul său de la clubul Steaua.

Nu putem să nu amintim faptul că ceilalți doi cîștigători ai titlurilor balcanice provin din aceeași secție — S. C. Muscelul —, motiv pentru care merită felicitări antrenorii **Lucian Coman** și **Ion Dragomir**, cei care i-au selecționat și le-au transmis frumoasele cunoștințe tehnice pe care le posedă. Este îmbucurător faptul că doi dintre cei trei învingători, **Iliuță Dăscălescu** și **Marian Sandu**, sînt în vîrstă de numai 17 ani, avînd, deci, încă trei ani de participare în competițiile rezervate juniorilor... Putem aprecia, fără teama de a greși, că din rîndul juniorilor care s-au impus în întrecerile de la Pravec lotul național de seniori va fi completat cu tineri de nădejde.

Mihai TRANCA

PE SCURT ● PE SCURT

CICLISM ● Etapa a 9-a a Turului Mexicului a revenit rutierului sovietic A. Sîtnov înregistrat pe distanța de 200 km. cu timpul de 5:09:14. ● La St. Gall (Elveția), concursul de ciclocros a fost cîștigat de elvețianul Beat Breu, care a parcurs 19 km în 1:01:18. El a fost urmat la 23 s. de coechipierul său Thomas Frischknecht.

HANDBAL ● Rezultate din turneul masculin de la Bratislava, ziua a doua : R.S.F.S. Rusă — Cehoslovacia 20—16 (9—11), Islanda — R.D. Germană 25—23 (10—7) ● Meci amical feminin la Stoeren (Norvegia) : Norvegia — Iugoslavia 12—23 (7—11).

HOCHEI PE GHEAȚĂ ● La Tammerfors (Finlanda), în cel de-al doilea meci amical : Finlanda — Suedia 1—1 (0—0, 1—0, 0—1). În primul joc, oaspeții cîștigaseră cu 4—3.

RUGBY ● Rezultate din campionatul italian : Scavolini — CUS Roma 61—6, Mediolanum—Livorno 38—3, Brescia — Rovigo 10—42, Catania — Calvisano 26—14, Benetton — Parma 24—9, Petrarca — Loom 17—37. În clasament : Rovigo 10 p, Benetton 8 p, Mediolanum 7 p.

ȘAH ● La Sarajevo, turneul a fost cîștigat de maeștrii iugoslavi Ikonici și Kulici cu cîte 7,5 p din 11 posibile. În ultima rundă : Ikonici — Teisici 0,5—0,5 Kulici — Vocko 1—0. ● Runda a doua a turneului „open" de la Skoplje : Kirilov — Radulovici 1—0, Dimitrevsk — Sofronievski 1—0, Borciuk — Zaicevsk 1—0, Isovici — Sekulovski 0,5—0,5.

TENIS ● La Rio de Janeiro : Cassio Motta (Brazilia) — Eduardo Masso (Argentina) 6—3, 6—2, Johan Andersson (Australia) — Octavio Della (Brazilia) 6—1, 6—1, Jeff Tarango (S.U.A.) — Christian Minusi (Argentina) 6—3, 6—3.

VOLEI ● Penultima etapă a „Cupei Mondiale" (feminin) : Japonia — Peru 3—1, U.R.S.S. — R.P. Chineză 3—1, Cuba — R.D. Germană 3—0, Coreea de Sud — Canada 3—1. Clasament intermediar : 1. Cuba 12 p, 2. U.R.S.S. 11 p, 3—4. R.P. Chineză și Japonia 10 p, 5—6. Peru și Coreea de Sud 8 p, 7. R.D. Germană 7 p, 8. Canada 6 p.

MAPAMOND

DEFINITIVARE

Cea de-a 95-a sesiune a Comitetului Internațional Olimpic, desfășurată de curînd la Porto Rico, a statuat prezența definitivă a tenisului de cîmp în programul Jocurilor Olimpice. Succes notabil al „sportului alb", dacă e să ne amintim că el n-a fost mereu în „grațiile" forului olimpic mondial, înaintea ultimei ediții, din 1988, el disputîndu-se doar la Jocurile din 1924 ! Federația Internațională de Tenis n-a primit însă acest cadou gratis : va trebui să nu mai recunoască de acum înainte Federația de tenis din Africa de Sud. F. I. Tenis se numără printre ultimele organisme internaționale care mai avea legături, fie ele sportive, cu Africa de Sud și deci cu regimul său rasist, anacronic. Se demonstrează o dată în plus caracterul activ și ofensiv al sportului în lupta împotriva discriminării rasiale.

PROCES

Un nou scandal la capitolul dopingului e pe cale să izbucnească. Nu e vorba, de astă dată, ca un performer să fie — sau nu — dovedit și, eventual, suspendat, din activitatea competițională. Carl Lewis a dat în judecată — pentru calomnie — publicația vest-germană „Stern" și pe Darell Robinson, fost campion nord-american la 400 metri garduri (vizat fiind însă și ziaristul Bill Watters, comentator al rețelei de televiziune TSN), care l-au acuzat de doping. Nou apare faptul că, iată, persoane particulare și publicații de presă se substituie comisiilor speciale naționale și internaționale, însărcinate special cu controlul antidoping. Lesne de priceput mobilurile : publicitatea cu orice preț, inclusiv acuzele de orice natură și, implicit, sporirea tirajelor și a numărului de telespectatori. Indiferent de decizia tribunalului, scopul va fi fost atins !

PROGRES

De domeniul fanteziei acum — să zicem — trei decenii, ideea că Africa ar putea domina măcar una dintre disciplinele fundamentale ale performanței a devenit, iată, realitate. Probele pe distanțe medii și lungi ale atletismului au devenit, aproape exclusiv, priorități ale Kenyei, Somaliei, Marocului, Etiopiei, ca să nu mai spunem că și supremația în probele de sprint a început să fie... luată în discuție. Demonstrația fiind făcută pe pistele marilor competiții mondiale, a apărut și consecința : dacă, pînă acum, la Cupa Mondială participau marile puteri atletice (R.D.G., U.R.S.S., S.U.A. etc), la care se adăugau selecționatele celorlalte continente într-o încercare de echilibrare a luptei, se discută acum și de admiterea unora dintre forțele atletice naționale din Africa în sistemul celor mai importante confruntări atletice și chiar în „Cupa Mondială".

Radu TIMOFTE

CHIMISTUL RM. VÎLCEA — SELECȚIONATA DIVIZIONARĂ A CEHOSLOVACIEI 35-25

RM. VÎLCEA, 15 (prin telefon). Echipa campioană la handbal feminin, Chimistul Rm. Vîlcea, a reușit miercuri seara o victorie de palmares în întîlnirea amicală cu Selecționata divizionară a Cehoslovaciei, de care a dispus cu 35—25 (18—12). Dacă rezultatul în sine este deosebit de valoros, nu mai puțin meritorie este evoluția pe întreaga durată a partidei a handbaliștelor antrenate de **Gheorghe Ionescu** și **Petre Berbecaru** care — și oferim doar un exemplu — în 7 minute ale primei reprize au înscris tot atîtea goluri, conducînd apoi cu 14—8 în min. 23 ; 22—15 în min. 37 ; 27—17 în min. 47 ; 34—24 în min. 54. În ceea ce privește apărarea, elocvent este faptul că adversarele au înscris primul gol abia în min. 9, la aceasta contribuind deopotrivă defensiva din fața semicercului nostru, dar și forma excepțională a portăriței **Carmen Moldovan**. Au înscris: **Nan 8, Lazăr 7, Tircă 6, E. Matei 5, S. Matei 3, Verigeanu 2, Botiș 2, Petruș 1, Olpetrean 1**, respectiv **Pospisilova 7, Lepeșova 6, Mikalikova 4, Cejuarova 3, Dankova 2, Korandova 2, Dikova 1**. Foarte bun arbitrajul **I. Șerb** și **V. Dobre**.

Ion GAVRILESCU

RAPID BUCUREȘTI, PRINTRE FRUNTAȘE LA TURNEUL DE JUDO DIN POLONIA

Divizionara A de judo **Rapid București** a fost invitată la turneul internațional de la Craovia (Polonia), împreună cu alte 8 formații, printre care Dinamo Celiabinsk, Honved Budapesta, Gwardia Bielsko-Biala și G.T.S. Wisla din localitate. În final, giuleștenii **Mihai Constanțiu** (categoria superușoară), **Tudor Dumitru** (semiușoară) și **Marian Ilie** (semimijlocie) s-au clasat pe locul 2, iar **Ion Porojan** (grea) a ocupat locul 3. În clasamentul pe echipe, **Rapid** s-a situat pe locul 3, după G.T.S. Wisla și Dinamo Celiabinsk. Echipa bucureșteană a fost însoțită de antrenorii **Mihai Brăileanu** și **Toma Mihalache**.

COMPETIȚII PE GHEAȚĂ

● Concursul de **bob pentru două persoane**, desfășurat pe pîrtia de la Altenberg (R. D. Germană), a revenit echipajului **Wolfgang Hoppe, Bogdan Musiol** (R. D. Germană), înregistrat în patru manșe cu timpul de 3:52,36. În **proba de bob — 4**, cel mai bun timp al primei manșe a fost realizat de **echipajul secund al R. D. Germane** — 56,70, urmat de cele ale R. D. Germane I 56,71, Elveției 56,76, Austriei 57,01, U.R.S.S. 57,42, R. F. Germania 57,51, Canadei 57,57.

● La Zagreb, în concursul de patinaj artistic dotat cu „Pirueta de aur", proba individuală masculină a avut următoarea ordine finală în partea superioară a clasamentului : 1. Serghei Dudakov (U.R.S.S.), 2. Graig Heath (S.U.A.), 3. Peter Johansson (Suedia).

NOUL SEZON OFICIAL LA SCHI ALPIN

„Circul alb" al schiorilor alpini și-a mutat în noul sezon locul startului : de astă dată, „Cupa Mondială" are programat primul concurs al iernii (vara, în luna iulie, întrecerea de la Las Lenas, din Argentina, constituie „startul" prim și oficial al competiției) în continentul nord-american. Mai exact, stațiunea Park City din S.U.A. va găzdui un slalom și un slalom uriaș, rezervate celor mai bune schioare ale lumii, la 23 și 24 noiembrie. Aceleași probe le au și băieții în program, dar întrecerile lor vor avea loc două zile mai tîrziu.

Contrapunct

INVITAȚIE LA LUCIDITATE

„Mărul discordiei" numesc ziarele o inițiativă de ultimă oră a Federației Internaționale de Tenis, aceea de a înființa o așazisă Cupă a Marelui Șlem, menită să concureze, intențiile nu-s greu de decelat, Circuitul A.T.P., pus în mișcare de Asociația Tenismanilor Profesioniști, ieșită de sub „obrocul" F.I.T. Tocmai pentru a-i atrage pe jucători și a-i dezbina și mai tare (unii fiind pentru „A.T.P. Tour", alții manifestînd serioase rezerve față de el), F.I.T. a imaginat pentru „Coupe du Grand Chelem" premii mai substanțiale ca oricînd, chiar „nebunești" după unele opinii, căutînd astfel să-i determine pe așii rachetei să opteze pentru o activitate controlată de ea și, implicit, scăpată de sub autoritatea A.T.P.

„Momeala", într-o lume a sportului cu adevărat înrobită intereselor materiale, a fost înghițită de mulți, drept pentru care o serie de jucători, reputați, în frunte cu Lendl și Becker, au salutat instituirea noului trofeu, Lendl menționînd chiar că „intenționez să nu mai disput Circuitul A.T.P. pentru a mă putea concentra asupra Marelui Șlem și a Cupei sale" ! Sigur că fiecare e în măsură să decidă pentru el, dar Lendl nu-i altul decît cel care, cu cîteva luni în urmă, pleda cu vehemență pentru... „A.T.P. Tour" ? !

În acest cadru, o singură voce s-a ridicat (măcar pînă acum), violentă, împotriva a ceea ce ea a numit „puterea abuzivă a banului", cea a lui John McEnroe. „Noi (n.n. tenismanii profesioniști) am ajuns deja un fel de prostituați ai banului ! Aș fi dezolat dacă, mai tîrziu, oamenii nu și-ar aduce aminte de cariera mea decît sub acest aspect. Îmi repugnă această manieră de a aborda tenisul, sportul, o consider jignitoare !". Chiar mai mult. Taxînd propunerea F.I.T. ca „aproape dezgustătoare", fostul numărul 1 mondial nu s-a sfiit să comenteze : „Am auzit despre un turneu care s-ar juca numai la tie-break (n.n. preconizat de F.I.T. la Milano), altă enormitate ? ! De ce nu mi s-ar oferi, de pildă, 50 000 de dolari pentru a veni să joc un singur punct ? ! Ce-ar fi să mai coborîm cu picioarele pe pămînt ? !"

Pe un pămînt pe care, în țările capitaliste, e atîta șomaj, atîta inechitate socială, atîta sărăcie...

Ovidiu IOANITOAIA

Fotbal meridiane

PRELIMINARIILE C.M.

Ieri s-au desfășurat numeroase meciuri din preliminariile C.M., care au desemnat alte echipe calificate pentru turneul final din Italia. Iată rezultatele sosite pînă la închiderea ediției și formațiile promovate la „Coppa del mondo" '90.

Gr. 1. București : **România — Danemarca 3—1 (2—1).**

Atena : **Grecia — Bulgaria 1—0 (0—0).**

S-a calificat **ROMÂNIA.**

Gr. 2. Tirana : **Albania — Polonia 1—2 (0—1).**

S-au calificat **SUEDIA** și **ANGLIA.**

Gr. 3. Simferopol : **U.R.S.S. — Turcia 2—0 (0—0).**

Viena : **Austria — R. D. Germană 3—0 (2—0).**

S-au calificat **U.R.S.S.** și **AUSTRIA.**

Gr. 4. Rotterdam : **Olanda — Finlanda 3—0 (1—0).**

Köln : **R. F. Germania — Țara Galilor 2—1 (1—1).**

S-au calificat **OLANDA** și **R. F. GERMANIA.**

Gr. 5. Glasgow : **Scoția — Norvegia** (n-am primit rezultatul pînă la închiderea ediției, calificată fiind deja Iugoslavia).

Gr. 6. Sevilla : **Spania — Ungaria 4—0 (3—0).**

La Valletta : **Malta — Irlanda 0—2 (0—1).**

S-au calificat **SPANIA** și **IRLANDA.**

Gr. 7. Rezultatul meciului dintre echipele Portugaliei și Cehoslovaciei nu ne-a sosit pînă la închiderea ediției. Portughezii pot obține calificarea în cazul unei victorii la cel puțin 4 goluri diferență !

Amănunte de la meciurile disputate și clasamentele finale ale grupelor, în ziarul de mîine.

ALTE REZULTATE

ECHIPA Braziliei a susținut pe teren propriu un meci amical cu selecționata Iugoslaviei. Întîlnirea s-a încheiat la egalitate: 0—0.

DUPĂ 14 etape în campionatul Argentinei se menține lideră echipa **River Plata** — 21 p, urmată de formația **Independiente** — 20 p. Rezultate din etapa a 14-a: River Plata — Velez Sarsfield 1—0, Independiente — Racing Cordoba 1—0, Chaco — Estudiantes 3—1, Racing Club — Union 1—0, Talleres — Newells Old Boys 1—1, Platense — Argentinos Juniors 2—1.

TURNEUL internațional desfășurat în Kuweit s-a încheiat cu victoria selecționatei **Irakului**, care a întrecut în finală cu 5—4 (după executarea loviturilor de la 11 m) formația **Ugandei**. La încheierea timpului regulamentar de joc, scorul a fost egal : 1—1. În meciul pentru locurile 3—4, reprezentativa **Kuweitului** a dispus cu 1—0 (1—0) de echipa Iranului.

REZULTATE din etapa a 12-a a campionatului Belgiei : R.C. Malines — F.C. Bruges 1—2, Lokeren — Ekeren 2—1, Anderlecht Bruxelles — Gand 0—1, Cercle Bruges — F.C. Malines 0—0, St. Trond — Courtrai 1—1, Beerschot — Standard Liege 0—3, F.C. Liège — Charleroi 0—1, Waregem — Beveren 4—0, Anvers — S.K. Lierse 4—1. Clasament : 1. **Anderlecht** — 19 p, 2. **F.C. Malines** — 18 p, 3. **F.C. Bruges** — 17 p.

ÎN DERBYUL campionatului albanez, echipa „17 Nentori" a învins cu 1—0 pe Dinamo Tirana. Alte rezultate: Luftetari — Labinoti 1—0, Partizani — Apollonia 3—0, Flamurtari — Tomori 3—0, Lokomotiva — Vlaznia 0—0. În clasament, după 9 etape, conduce „17 Nentori" Tirana cu 15 p, urmată de **Vlaznia** 12 p, **Labinoti** și **Apollonia** 10 p etc.

LA SEVASTOPOL s-a disputat meciul dintre echipele **U.R.S.S.** și **Turciei**, contînd pentru Campionatul european rezervat echipelor de tineret. Partida s-a încheiat cu scorul de 2—0 (2—0) în favoarea jucătorilor sovietici, ambele goluri fiind înscrise de Igor Kolivanov.

ÎNTR-UN meci amical disputat în orașul cehoslovac Nitra, echipa locală Plastika a întrecut cu 2—1 (1—0) formația Tatabanya (Ungaria).

O SELECȚIONATĂ indoneziană aflată în turneu în R.S. Vietnam a terminat, la egalitate, 1—1, cu formația din Hosphong și a pierdut cu 0—1 meciul cu echipa sindicatelor la Hanoi.

REZULTATE înregistrate în campionatul Braziliei : Sao Paulo — F.C. Santos 3—0, Nautico — Portuguesa 1—1, Atletico Mineiro — Grémio 0—0, Internacional — SP Vasco da Gama 2—2, Botafogo — Fluminense 0—3, Goias — Corinthians 1—1, Palmeiras — Flamengo 1—1 ; Cruzeiro — Internacional RS 4—2. În clasamentele celor două grupe conduc **Corinthians — 16 p** și, respectiv, **Palmeiras — 18 p**.

Redacția și administrația cod 79778, București str. Vasile Conta 16 cf. P.T.T.R. 1 tel. 11.79.70. și 11.50.59; coresp. 10.34.60; interurban 437; telex 10 350 romsp. Telefax: (90) Nr. 11.60.33 Pentru străinătate abonamente prin Rompresfilatelia sectorul export-import presă P.O.B. 12-201 telex 10376, prsfir București, Calea Griviței nr. 64-66 10 369. Tiparul I.P. „Informația"

Biblioteca județeană

Proletari din toate țările, uniți-vă!

Sportul

ZIAR AL CONSILIULUI NAȚIONAL PENTRU EDUCAȚIE FIZICĂ ȘI SPORT

ANUL XLV – nr. 12 409 | 4 PAGINI – 50 BANI | Vineri 17 noiembrie 1989

Componenții lotului reprezentativ de fotbal al României, activul Consiliului Național pentru Educație Fizică și Sport și al Federației Române de Fotbal își exprimă acum, în preajma Congresului al XIV-lea al partidului, profunda recunoștință față de tovarășul NICOLAE CEAUȘESCU, secretarul general al partidului, pentru condițiile deosebite de viață și de pregătire asigurate sportivilor de performanță din patria noastră

Telegrame adresate tovarășului NICOLAE CEAUȘESCU,

secretar general al Partidului Comunist Român, președintele Republicii Socialiste România

Mult stimate și iubite tovarășe NICOLAE CEAUȘESCU,

Componenții echipei naționale de fotbal, dînd glas celor mai alese sentimente de nețărmurită dragoste, profundă stimă și nemărginită recunoștință ce le nutresc față de Dumneavoastră, ilustru conducător de partid și de țară, ctitor de geniu al României socialiste moderne, militant strălucit al mișcării comuniste și muncitorești internaționale, luptător ferm și consecvent pentru cauza socialismului și comunismului, pentru triumful păcii și colaborării între popoare, de numele căruia sînt strîns legate toate marile realizări ale edificării socialiste a țării, **vă raportează că, încadrîndu-se în efortul general al întregului partid și popor, dedică marele succes al sportului românesc — calificarea în turneul final al Campionatului Mondial de Fotbal din 1990 — Congresului al XIV-lea al Partidului Comunist Român.**

Într-o deplină unitate de cuget și simțire cu întreaga națiune, cu toți fiii patriei, **componenții echipei naționale de fotbal își exprimă unanima și entuziasta adeziune la Hotărîrea Plenarei C.C. al P.C.R. din iunie a.c. privind realegerea Dumneavoastră, la Congresul al XIV-lea, în suprema funcție de secretar general al partidului, garanție sigură a înaintării victorioase a României pe calea construirii socialismului și comunismului.**

Și cu acest prilej, aducem un fierbinte omagiu tovarășei academician doctor inginer Elena Ceaușescu, eminent om politic și savant de renume mondial, pentru remarcabila contribuție la elaborarea și transpunerea în viață a politicii interne și externe a partidului și statului, la înflorirea învățămîntului, științei și culturii românești și universale.

Prețuind grandioasele realizări pe care țara noastră le-a dobîndit în anii revoluției și construcției socialiste, cu deosebire în perioada inaugurată de Congresul al IX-lea al partidului, de cînd, prin voința unanimă a poporului, ați fost ales la cîrma destinelor națiunii, și noi, fotbaliștii, asemenea tuturor sportivilor români, vă adresăm întreaga noastră gratitudine pentru grija permanentă pe care o manifestați pentru crearea celor mai bune posibilități de afirmare a activității sportive, asigurarea sănătății, vigorii și vitalității poporului român. Datorăm succesele obținute pînă acum preocupării deosebite a partidului, a Dumneavoastră personal, pentru realizarea unui cadru ideal de muncă și viață întregului tineret al României socialiste, bogatei baze materiale puse la dispoziția mișcării sportive.

Într-un moment de adîncă satisfacție pentru milioanele de iubitori ai sportului din țara noastră, precum și pentru noi, care am depus toate energiile și ne-am angajat cu toate ambițiile în pregătire și în meciurile susținute, **ne reînnoim angajamentul solemn, față de Dumneavoastră, mult iubite și stimate tovarășe Nicolae Ceaușescu, de a ne menține, prin muncă, devotament și dăruire, la înălțimea exigențelor cuprinse în Mesajul adresat Conferinței pe țară a mișcării sportive,** de a reprezenta la un înalt nivel calitativ sportul românesc, culorile Republicii Socialiste România, la turneul final al Campionatului Mondial de Fotbal și în viitoarele competiții internaționale.

COMPONENȚII ECHIPEI NAȚIONALE DE FOTBAL

Mult stimate și iubite tovarășe NICOLAE CEAUȘESCU,

Cu cele mai fierbinți sentimente de înaltă prețuire, profund respect și nețărmurită recunoștință pe care vi le poartă Dumneavoastră, mult stimate tovarășe secretar general al partidului, genial ctitor de țară nouă, înflăcărat patriot revoluționar, Erou între eroii neamului, strălucită personalitate a lumii contemporane, Consiliul Național pentru Educație Fizică și Sport, Federația Română de Fotbal, întregul activ al mișcării sportive vă raportează, cu aleasă mîndrie patriotică, succesul repurtat de echipa națională de fotbal, care s-a calificat pentru turneul final al Campionatului Mondial de Fotbal din anul 1990, remarcabilă realizare ce o dedicăm înaltului forum al comuniștilor români.

În aceste zile de înălțătoare vibrație patriotică, revoluționară, premergătoare deschiderii lucrărilor Congresului al XIV-lea al Partidului Comunist Român, tineretul sportiv al patriei, toți activiștii pe tărîmul mișcării noastre sportive, în deplină unitate de gînd și simțire cu întregul popor, își exprimă adeziunea unanimă la Hotărîrea Plenarei C.C. al P.C.R. din iunie a.c. cu privire la realegerea Dumneavoastră, mult stimate și iubite tovarășe Nicolae Ceaușescu, în funcția supremă de secretar general al partidului, garanție sigură a edificării cu succes a socialismului și comunismului în România.

Și cu acest fericit prilej, aducem un fierbinte omagiu tovarășei academician doctor inginer Elena Ceaușescu, eminent om politic și savant de largă recunoaștere internațională, pentru remarcabila contribuție la elaborarea și transpunerea în viață a politicii partidului și statului nostru, la dezvoltarea și înflorirea continuă a științei, învățămîntului și culturii românești.

Procesul neîntrerupt al transformărilor revoluționare, inițiat la Congresul al IX-lea, sub înțeleapta și clarvăzătoarea Dumneavoastră conducere, a asigurat dezvoltarea armonioasă a tuturor domeniilor de activitate, creșterea calității muncii și vieții întregii națiuni. În pas cu continua transformare economico-socială a țării, mișcarea sportivă românească a cunoscut o viguroasă ascensiune, a căpătat noi valențe și dimensiuni. Sportului românesc de masă și de performanță i s-a asigurat o trainică temelie prin marea competiție națională „DACIADA", care ilustrează concepția partidului nostru, a Dumneavoastră, mult stimate tovarășe secretar general, despre menirea educației fizice și sportului în viața societății și rolul lor educativ-formativ.

Însușindu-ne pe deplin ideile, orientările și indicațiile formulate de Dumneavoastră, mult iubite și stimate tovarășe Nicolae Ceaușescu, în Mesajul adresat Conferinței pe țară a mișcării sportive, ne angajăm că vom acționa cu elan revoluționar, cu consecvență și abnegație pentru transpunerea exemplară în viață a importantelor obiective ce ne stau în față și ridicarea sportului românesc la nivelul construcției generale a socialismului în patria noastră. În acest spirit, Consiliul Național pentru Educație Fizică și Sport, Federația Română de Fotbal vor acționa în continuare pentru perfecționarea pregătirii fotbaliștilor, astfel încît aceștia să reprezinte cu demnitate tricolorul românesc la Campionatul Mondial din anul 1990.

Dorim ca, prin întreaga noastră muncă, prin succesele sportivilor români, să răspundem cu cinste, grijii permanente pe care Dumneavoastră personal o acordați activității de educație fizică și sport. Vom face totul pentru ca anul 1990 să fie mai bogat în realizări și performanțe sportive de prestigiu.

Puternic mobilizați de strălucitele Dumneavoastră inițiative de pace, colaborare și înțelegere între popoare, vă asigurăm, mult iubite și stimate tovarășe Nicolae Ceaușescu, că vom acționa neabătut pentru ca tricolorul scump al patriei noastre socialiste să fluture pe cel mai înalt catarg al marilor întreceri internaționale, ca sportivii români să fie adevărați mesageri ai păcii și prieteniei între toate națiunile lumii, dovedindu-se astfel demni de acești ani de aur în care trăim și muncim.

FEDERAȚIA ROMÂNĂ DE FOTBAL

CONSILIUL NAȚIONAL PENTRU EDUCAȚIE FIZICĂ ȘI SPORT

Marginalii la o calificare cu larg ecou în arena fotbalului internațional

DĂRUIREA EXEMPLARĂ, PRESTAȚIA DE RIDICATĂ FACTURĂ — ATUURILE „TRICOLORILOR" NOȘTRI

Nu exagerăm cu nimic, credem, afirmînd că partida de fotbal **România — Danemarca** a constituit — prin valoarea partenerelor de întrecere — „capul de afiș" al jocurilor programate la mijlocul săptămînii în preliminariile Campionatului Mondial, ediția 1990. Un meci de excepție, programat în finalul eliminatoriilor, și onorat, între altele, cu prezența la București a numeroși reprezentanți ai presei de specialitate, între care s-au aflat și trimiși R.T.V. din 12 țări aparținînd mai multor continente. Se poate spune, așadar, că aproape o lume întreagă a văzut, în direct sau în reluare, un joc pe măsura marelui interes stîrnit de această partidă, încheiată cu o strălucitoare și meritată victorie a „tricolorilor" noștri.

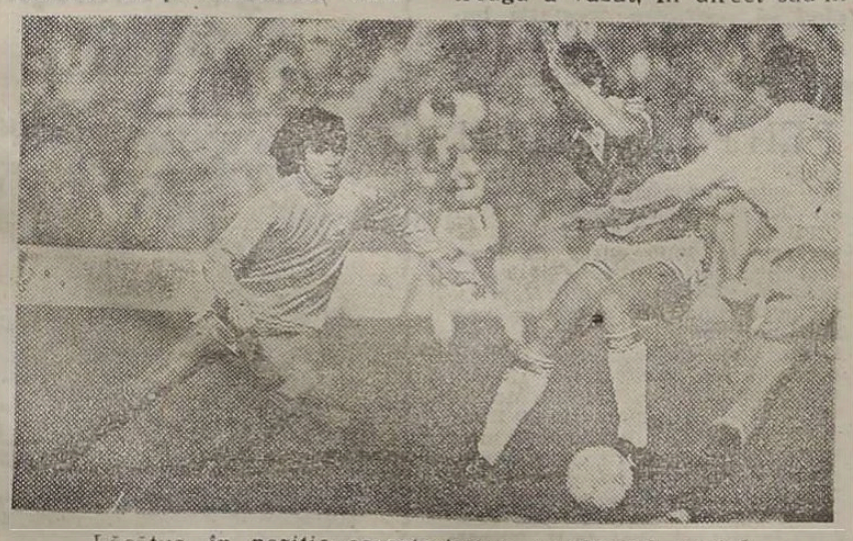

Lăcătuș, *în poziție caracteristică, producînd panică...*
Foto : Nicolae PROFIR

Într-adevăr, mai rar un succes atît de clar și de convingător ca acesta obținut miercuri de prima reprezentativă a țării și care i-a adus o calificare de larg ecou internațional. Tehnicieni reputați, în frunte cu antrenorul danezilor, **Sepp Piontek**, ca și reprezentanții presei de peste hotare au fost unanimi în a aprecia valoarea ridicată a jocului prestat de formația noastră în compania unei partenere puternice, avînd de partea ei ascendentul moral conferit de acel 3—0 reușit, în prima manșă, la Copenhaga, și venită la București să-și apere șansa și locul (1) ocupat pînă miercuri în prima grupă europeană. Și parcă pentru a sublinia virtuțile „11"-lui pregătit de **Emerich Jenei** și **Cornel Drăgușin**, pentru a-i măsura întregul potențial de care dispunea la ora acestui meci decisiv, echipa Danemarcei a luat ea, prima, startul, înscriind prin Povlsen un gol de mare încărcătură psihologică. Ce explozie de bucurie a stîrnit acest gol în tribune, ce freamăt de nerăbdare, de neliniște, ce tensiune în fiecare fibră a ființei noastre, a tuturor celor prezenți pe stadion sau în fața micilor ecrane! Ce explozie de bucurie, de data aceasta, cînd Lăcătuș a înscris, la rîndul său, golul victoriei, golul care ne-a dat certitudinea că vom fi prezenți în finala Campionatului Mondial din Italia!

Ce s-a întîmplat în acele momente pe stadionul Steaua, în fața micilor ecrane, în fiecare colț al țării, în fiecare inimă de român, nu se poate descrie în cuvinte. Ne-a fost dat să trăim o clipă de mare bucurie, de mîndrie patriotică, de profundă satisfacție pentru succesul fotbaliștilor noștri, pentru ridicarea prestigiului fotbalului românesc în lume.

Dar, dincolo de rezultatul final, de calificarea în finala Campionatului Mondial, ce a mai fost de reținut din acest meci, din întreaga prestație a echipei noastre? Ce a mai fost de reținut din acest joc, în care, de la primul pînă la ultimul minut, fotbaliștii noștri au dovedit o mare dăruire, o mare forță de luptă, o mare putere de concentrare, o mare voință de a învinge, de a se impune în fața unui adversar redutabil, de a-și apăra cu cinste culorile, de a-și onora cu demnitate misiunea de reprezentanți ai fotbalului românesc?

Ce a mai fost de reținut din acest joc, în care, de la primul pînă la ultimul minut, fotbaliștii noștri au dovedit o mare dăruire, o mare forță de luptă, o mare putere de concentrare, o mare voință de a învinge, de a se impune în fața unui adversar redutabil, de a-și apăra cu cinste culorile, de a-și onora cu demnitate misiunea de reprezentanți ai fotbalului românesc?

Ce a mai fost de reținut din acest joc, în care, de la primul pînă la ultimul minut, fotbaliștii noștri au dovedit o mare dăruire, o mare forță de luptă, o mare putere de concentrare, o mare voință de a învinge, de a se impune în fața unui adversar redutabil, de a-și apăra cu cinste culorile, de a-și onora cu demnitate misiunea de reprezentanți ai fotbalului românesc?

Gheorghe NICOLAESCU

(Continuare în pag. 2-3)

Citadele ale industriei, citadele ale sportului

LA ÎNTREPRINDEREA DE VAGOANE ARAD, PERFORMANȚE REMARCABILE ÎN PRODUCȚIE, DAR ȘI ÎN ARENELE DACIADEI

Contribuție de esență la peisajul modern al capitalei României socialiste, metroul bucureștean, a cărui piatră de fundație a fost pusă de tovarășul **Nicolae Ceaușescu**, împreună cu tovarășa **Elena Ceaușescu**, este o realizare de prestigiu a tehnicii și creației românești.

Zilele trecute, am poposit la una din întreprinderile care sînt direct implicate în această grandioasă ctitorie a **„Epocii de aur"**, Întreprinderea de vagoane Arad. Pe unul din lotul de vagoane destinate metroului, cineva prinsese cu sîrmă cîteva flori de toamnă, iar cei care se aflau în preajma noului mijloc de transport, realizat aici, pe malul Mureșului, n-au știut să ne spună cine anume a legat acolo buchetul, dar n-aveau nici o îndoială asupra motivului: **„Vreunui coleg i-o fi fost drag de acest vagon"**. Ar putea să pară un lucru neînsemnat, un simplu gest romantic. Dar, după ce am discutat cu oamenii de la **Întreprinderea de vagoane din Arad** și am aflat că vagoanele de călători — și de marfă — executate aici sînt mult apreciate în peste 30 de țări de pe toate continentele, gestul împodobirii cu acel fragil buchet de flori ne-a apărut în toată profunzimea semnificației lui: oamenii acestei reputate unități a industriei constructoare de mașini, decorată cu **„Ordinul Muncii Clasa I"**, dăruiesc obiectelor produse de

Traian IOANIȚESCU

(Continuare în pag. 2-3)

Biblioteca județeană
MUREȘ

„CUPA COMERȚULUI" — O REUȘITĂ ÎNTRECERE DE MASĂ

Evident că multe se pot spune despre o competiție ce a reunit la start, timp de două zile, peste 350 de sportivi din aproape toate județele țării și care a avut în program întreceri la patru discipline, plus una... profesională. Mai întîi despre nenumăratele probleme de organizare, dat fiind faptul că la Bușteni s-a desfășurat concursul de tenis de masă, la Comarnic, în arena „Cimentul", popicele, iar la Sinaia, șah (într-o sală a hotelului Caraiman), eros (pe traseul hotel Internațional — Bușteni Carpați — parc „Caraiman") și probele de indemînare profesională (platoul hotelului Caraiman). Cum însă au fost asigurate condiții potrivite desfășurării întrecerilor, activului tehnic — printre care Constantin Crăciun, Eugen Zaharia, Ioan Iaru, Rodica Vulpe, Virgil Pascu — s-a evidenția meniul ce-i reproșa... Sau poate arbitrilor? Nici lor, din moment ce au oficiat nume cunoscute, precum ploieșteanul Mircea Vraști, arbitru internațional la tenis de masă.

Astfel stînd lucrurile, nu ne rămîne decît să consemnăm cîte veva despre întrecerile propriu-zise ale acestei a 14-a ediții a „Cupei Comerțului", în organizarea U.G.S.R., Comitetului Uniunii sindicatelor din comerț, cooperație și turism, Consiliului județean al sindicatelor Prahova și O.J.T. Prahova — Sinaia.

Începem cu tenisul de masă pentru că am remarcat printre competitori și foști divizionari, și-n consecință, partide de ridicată valoare tehnică și spectaculară, care au adus în turneele de patru pe primii clasați ai serilor eliminatorii. S-a jucat și aici cu mare ambiție, au fost multe momente tierbinți, balanța înclinîndu-se cînd de o parte, cînd de cealaltă a fileului. Pînă la urmă, favoriții s-au impus: 1. Mihaela Caloianu (Bacău), 2. Veronica Pădure (București), 3. Adriana Bărbuță (Bihor), 4. Constanța Dumitru (Arges) — la fete și 1. Adrian Căluz (București), 2. Adrian Cuc (Cluj), 3. Liviu Petrescu (Arges), 4. Mircea Văleanu (Prahova) la băieți. Lupta pentru intîietate a fost deosebită și la șah, și la popice, și în întrecerea de cros, dar parcă cea mai interesantă dispută a fost un fel de probă de îndemînare profesională. În fața unui public numeros, ospătari și ospătărițe au fost supuși (supuse) unui examen dificil, constînd din parcurgerea unui itinerariu de trasou marcat cu „obstacole": o scară cu trei trepte, cîteva mese și printre care se făcea slalom. Fiecare avea în mînă o tavă pe care erau un pahar și o ceașcă pline cu răcoritoare și, respectiv, cafea. Exista limită de timp, dar și obligația de a nu vărsa conținutul. Pînă la urmă victoria a revenit lui Ion Popa, reprezentantul Prahovei urmat (de Silviu Ciobanu — Vaslui și Dan Vîlcea — Brașov) și Nicoletei Ilie din Buzău (2. Ecaterina Mocanu — Constanța, 3. Renata Vasiu — Prahova).

Eforturile competitorilor au fost, desigur, răsplătite de diplome și premii, însă dincolo de ele, merită remarcat, la toți cei prezenți, atașamentul pentru sport, pentru mișcare.

CLASAMENTE, șah : 1. Ioan Bișcă (Bacău), 2. Ion Cirlig (Prahova), 3. Doru Bucliu (Timiș) ; 1. Tinca Gioga (Călărași), 2. Rozica Neagu (Bacău), 3. Elena Grosu (Brăila) ; popice : 1. Cornelia Cîceu (Mehedinți), 2. Tudora Oprea (Constanța), 3. Angela Holnaz (Bihor) : 1. Nicolae Andrei (Mehedinți), 2. Imrea Istvan (Covasna), 3. Tiberiu Konrad (Cluj) ; cros : 1. Rodica Zotică (Bacău), 2. Zina Agafiței (Vaslui), 3. Minodora Suditu (Arges) ; 1. Cornel Simionescu (Bacău), 2. Silviu Ciobanu (Vaslui), 3. Vasile Ciuban (Maramureș) ; cat. peste 35 ani : Dorina Lar (Cluj) și Dan Vîlcea (Brașov). Clasament de fudete : 1. Prahova 59 p. 2. București 76 p. 3. Bacău 82 p. 4. Brașov 83 p. 5. Brăila 86 p. 6. Constanța 109 p.

Ioan NOVAC

VOLEIBALISTELE RAPIDISTE, ÎNVINSE LA TÎRGOVIȘTE

Ieri, în campionatele primei divizii de volei, s-au desfășurat etapa a 7-a la feminin și un meci restant la masculin.

FEMININ

FLACĂRA ROȘIE — CHIMIA RM. VÎLCEA 3—1 (8, 13, -10, 4). Partidă fără veleități în care pușine au fost fazele lungi, spectaculoase sau aprig disputate. În primul rînd datorită replicii neașteptat de slabe a vîlcencelor (echipa nu-și pune în valoare atuurile, între care statura unor jucătoare). Flacăra Roșie, fără să se întrebuințeze prea mult — cu Cornelia Coida reprofilată pe post de coordonatoare, dar cea mai bună din teren — a reușit o victorie lejeră, într-o oră și un sfert. S-au mai remarcat : Daniela Țaga, Cristina Mureșan, (Fl.) și, partial, Lucreția Mircea (Ch.). Au arbitrat: Vg. Ionescu (Galați) și L. Mihalache (București). (M. CERRARINI).

C.S.M. OTELUL — TÎRGOVIȘTE — RAPID BUCUREȘTI 3—0 (13, 10, 12). Splendidă victorie a formației gazdă, la care au funcționat perfect toate compartimentele. De reținut mobilizarea exemplară a jucătoarelor Cristina Zamfir, Corina Oiteanu, Viorica Birsășteanu, Carmen Nicolae, Liliana Bodi, Anca Șchiopu), Doina Radu, Maria Vasilică. De la Rapid, s-a detașat Niculina Bujor. Arbitri: D. Dobrescu și Al. Rădulescu din Ploiești. (Mișu AVANU, coresp.).

FARUL CONSTANȚA — DINAMO BUCUREȘTI 1—3 (13, -6, -6, -3). Cu un dublaj inaceptabil, un blocaj fericit și multe greșeli la serviciu, constănțencele nu puteau emite nici o pretenție, mai ales după ce la dinamoviste a intrat în teren Doina Dimofte. Aceasta și-a pus mai bine în valoare coechipierele, din rîndul cărora s-au remarcat Cristina Pîrv, Alina Preda și Georgeta Ene. De la gazde s-au dovedit ceva mai eficiente Marinela Neacșu și Delia Leițoiu. Au arbitrat Gh. Toma din Pitești și Ov. Pop din Buzău. (Cornel POPA, coresp.).

UNIVERSITATEA C.F.R. CRAIOVA — PENICILINA IAȘI 3—0 (9, 12, 8). Un joc cu multe inexactități de ambele părți și disputat mai viu doar în setul al doilea, în care ieșencele au condus, surprinzător, cu 5—1 și 11—9, dar s-au... oprit la 12! Învingătoarele au avut și de această dată în Mirela Bojescu jucătoarea care a punctat decisiv, lîngă ea remarcîndu-se Gabriela Dumitrescu și Cristina Buzilă. Au arbitrat C. Pitaru din Sibiu și C. Oprea din București. (Ștefan GURGUI, coresp.).

ȘTIINȚA BACĂU — C.S.U. RAPID GALAȚI 3—1 (13, 12, -10, 12). Victorie meritată a băcăuancelor, după un meci deosebit de disputat, spectaculos, de bună factură tehnică. De remarcat puterea de luptă a tinerei echipe băcăuane care a recuperat de la 1—5, 7—13 (în setul 1), 3—8 și 8—12 (în setul 3). S-au evidențiat Eugenia Ichim, Marcela Oiteanu, Andreea Plăcintă și Loredana Polocoșeri de la gazdă, Ileana Serdilă, Speranța Andrieca și Alina Mocanu de la oaspete. Arbitri: I. Armeanu și Cl. Murgulescu din București. (Eugen TEIRA, coresp.).

C.S.M. LIBERTATEA SIBIU — DACIA PITEȘTI 3—0 (6, 6, 7). Succes net al sibiencelor care au evoluat astfel foarte bine în ansamblu. S-a remarcat întregul sextet folosit de antrenorul M. Gheorghiță: Mirela Nistor, Carmen Nicolae, Liliana Bodi, Anca Bește, Elena Negulescu și Maria Popoviciu. De la oaspete, o comportare mai bună au avut Mariana Mirăuță și Gabriela Ivan. Arbitri: Gh. Vișan și V. Rangheț din București. (Ilie IONESCU, coresp.).

MĂSCULUN

UNIVERSITATEA C.F.R. CRAIOVA — C.S.M. MINAUR BAIA MARE 3—2 (6, -11, 8, -13, 16). Cu un atac în formă și un blocaj aproape perfect, craiovenii au realizat multe faze aplaudate în primul set, dar oaspeții nu s-au descurajat și au sporit apoi plombul din setul secund. În cele din urmă victoria a revenit echipei gazdă. (G. ȘTEFAN, coresp.).

„CENUȘĂREASA" DE LA RM. VÎLCEA

Ultimul turneu al Diviziei A feminine ar fi trebuit să se desfășoare la Rm. Vîlcea, în organizarea echipei C.S.Ș. Metalul. Dar, cu toate că gazdele s-au pregătit cu minuțiozitate, turneul a avut loc la... București. De ce? Pentru că, deși programarea acestui campionat se cuvenea de organele sportive locale n-au găsit spațiul necesar în Sala Sporturilor pentru programarea unor partide de Divizia A, deși aceasta fiind ocupată cu... fel de fel de motive, deși cauza este una : tenisul de masă la Rm. Vîlcea este tratat, și nu de ieri de azi, ca o „cenușăreasă" ? Și, ne întrebăm, de ce ?, pentru că, prin străduințele antrenorului Tr. Ancuța, vîlcencele-s-au aflat totdeauna printre fruntașe, jucătoarele de aici fiind deseori medaliate ale Campionatelor Europene. Pozitii cu care, sincer, ai gurii, s-au mîndrit și tovarășii de la C.J.E.F.S. Acum, echipa C.S.Ș. Metalul a ocupat locul secund în Divizia A, dar era absolut ultimul turneu care o șansa de a cîștiga chiar campionatul. Și poate și-ar fi realizat obiectivul. Dacă s-ar fi jucat acasă, dacă, atît de numeroase sînt succesele celorlalte discipline încît... nișe medaliate europene să nu-și mai găsească loc în preocupările celor responsabili cu bunul mers al întregii mișcări sportive vîlcene ?

I.M.G.B. — O SECȚIE CARE PROMITE

Scriam cîndva despre preocupările secției de tenis de masă de la I.M.G.B. de a reveni în prim-plan nu prin „achiziționarea" de jucători, ci prin creșterea în propria pepinieră a sportivilor capabili să o propulseze din nou în față. Am revenit acum, pentru că, iată, promisiunile de atunci au început să capete cu adevărat contur, în urma performanțel I.M.G.B. înscrise deja cîteva „nume" care promit. Din moment ce „Paleta de argint" a revenit pentru prima oară Bucureștiului, victoriosă fiind cel de la I.M.G.B. — Mădălina Savu, Liana Sitaru, Eugen Simulescu, Marian Motogna, Cristian Popa — în timp ce, la „Top"-ul de la Buzău, Mădălina Savu a fost cea mai bună la categoria sa, iar Eugen Simulescu s-a situat pe locul 3, ca și Doru Cernea la Campionatul Republican al copiilor și juniorilor II. De asemenea, prezența la „Internaționalele" Cehoslovaciei a lui Răzvan Marinescu, ca și selecționarea la Centrul olimpic a surorilor Mădălina și Andreea Savu dovedesc că la I.M.G.B. (președinte de secție ing. Marin Manea) cei doi antrenori, T. Mazilu și M. Pagu, lucrează cu pasiune.

În Capitală, în Divizia A/I la hochei

STEAUA ÎNTÎLNEȘTE PE PROGRESUL M. CIUC

Astăzi și mîine, cu începere de la ora 18, Patinoarul „23 August" din București va găzdui dubla întîlnire din cadrul etapei a 7-a dintre Steaua și Progresul Miercurea Ciuc (în primele meciuri victoria a revenit campionilor cu 8—2 și 4—3). Celelalte partide se dispută la Miercurea Ciuc, unde Sport Club are prilejul replica hocheiștilor de la C.S.M. Viitorul Gheorgheni (în tur gazdele de acum se impuseseră de două ori cu același scor, 6—1) și la Galați, C.S.M. Dunărea încercînd să redditeze prestația bună din primul meci de la București, cînd a terminat la egalitate cu Dinamo (în manșa a doua dinamoviștii ciștigaseră cu 8—3). Clasamentul după 6 etape se prezintă astfel:

1. STEAUA	12	11	0	1	63-27 22
2. SC M. Ciuc	12	9	0	3	61-31 18
3. Dinamo	12	6	1	5	52-42 13
4. Viitorul	12	5	0	7	51-57 10
5. Dunărea Gl.	12	3	1	8	33-51 7
6. Prog. M. C.	12	1	0	11	32-84 2

RESURSE DEFENSIVE

Pentru un „premiu de frumusețe" ar fi concurat cu siguranță, la recentul Campionat Național pe echipe, remarcabilele maestru Theodor Ghițescu. Sub nobile culori ale formației I. A. Timișoara, acest „veteran" al întrecerilor este în vervă tinerească, lăsînd în fișele de partidă cîteva elocvente mărturii ale capacității sale de joc mereu productive. Iată una dintre acestea, în rîndurile ce urmează.

Th. Ghițescu (I.A.T.) — O. Foișor (Politehnica Iași) 1.c4 Cf6 2.Cc3 c5 3.Cf3 e6 4.g3 b6 5.Ng2 Nb7 6.0—0 a6 7.d4 cxd4 8.Dxd4 Ne7 9.Td1 0—0 10.Ce5 Cbd7 11.Cxc6 Nxg2 12.Rxg2 Tc8 13.Nf4 Da8 14.Rg1 C:e4 15.D:e4 Cf6 16.Dd3 Dc8 17.a4 Ne7 18. Cb5! c:b5 19.a:b5 Tc4 20.Ta8 d5 21.Td4! d:c4 22.T:c8 T:c8 23.Ta7 Rf8 24.Ne5 Te4 25.Nc7 Tb4 26. Da3 d4 27.Da6 Te8 28.D:b6 Cd5 29.Dc6 T:b2 30.b6 1—0.

Un spectator atent va descoperi în această partidă o pură și desăvîrșită lucrare : de ce totuși negrul n-a încercat înaintarea de pion eliberatoare e6—e5 ? Pentru că, așa cum ne demonstrează analiza, nu realizează nici măcar un egal. Pentru că pe puțin de trei ori, la mutările a 13-a, a 14-a și a 18-a (diagrama), o temă de analiză, foarte interesantă, albul are posibilitatea întregului curs al jocului.

Ne întoarcem acum la poziția prefinală a partidei Spasov — Inoski, 1. d4 Cf6 2. c4 g6 3. Cc3 Ng7 4. e4 d6 5. Cf3 0—0 6. Ne2 Cbd7 7. 0—0 e5 8. d5 a5 9. Ng5 h6 10. Nh4 g5 11. Ng3 Ch5 12. Ce1 Cdf4 13. Nf1 Ng4 14. f3 Nd7 15. Cd3 Ne6 16. Cf2 Ch5 17. Ce3 Cdf4 18. Cd2 Ch5 19. Cdf1 Cdf4 20. Ce3 Ch5 21. Cd2 Cdf4 22. Cdf1 Ch5 23. Ce3 Cdf4 24. Cd2 Ch5 25. Cdf1 Cdf4 26. Ce3 Ch5 27. Cd2 Cdf4 28. Cdf1 Ch5 29. Ce3 Cdf4 30. Cd2 Ch5 31. Cdf1 Cdf4 32. Ce3 Ch5 33. Cd2 Cdf4 34. Cdf1 Ch5

După Campionatele Balcanice de lupte libere (juniori)

TINERII NOȘTRI REPREZENTANȚI - ÎN EVIDENT PROGRES

Așa cum aminteam și în numărul nostru trecut, în localitatea Pravec (Bulgaria) s-au desfășurat, concomitent, Campionatele Balcanice de lupte greco-romane și libere rezervate tinerilor sportivi pînă la vîrsta de 20 de ani. În primul comentariu ne-am referit la concursul de „clasice", azi urmînd să încercăm o scurtă analiză a comportării tinerilor noștri reprezentanți de la stilul liber.

Accidentarea în ultimul moment a medaliatului cu bronz la C.E. de juniori, **Constantin Corduneanu** (52 kg), a făcut ca echipa țării noastre prezentă la întrecerile balcanice să fie incompletă. Cei nouă concurenți au fost : **Vasile Frățilă** (48 kg), **Bogdan Ciufulescu** (57 kg), **Dănuț Prefit** (62 kg), **Eugen Stanciu** (68 kg), **Teodor Vlad** (74 kg), **Nicolae Ghiță** (82 kg), **Viorel Moisache** (90 kg), **Loredan Toma** (100 kg) și **Petrișor Cruceanu** (130 kg).

După cum este cunoscut din cronica transmisă de la Pravec, tinerii noștri reprezentanți au cucerit trei titluri balcanice, învingătorii fiind **Dănuț Prefit, Eugen Stanciu** și **Teodor Vlad**. Alături de ei, în finala competiției s-au mai calificat **Vasile Frățilă** (48 kg), **Nicolae Ghiță** (82 kg) și **Loredan Toma** (100 kg). Dacă succesul lui **Dănuț Prefit**, era așteptat, el fiind un sportiv cu mai multă experiență competițională (deși junior, Prefit a făcut parte din lotul național de seniori), a surprins în mod plăcut progresul realizat de juniorul stelist **Teodor Vlad**, ca și victoriile categorice realizate de brașoveanul **Eugen Stanciu**. Vlad a impresionat prin modul inteligent în care a luptat în meciul final cu bulgarul Țenev, o partidă foarte disputată și echilibrată pînă aproape de fluierul final. La scorul de 2—2, cînd mai erau 14 secunde de luptă, campionul nostru de juniori a reușit o „fixare" — decisivă — adversarul aflîndu-se în situația de a nu mai putea recupera terenul pierdut. Așa cum spuneam, a surprins maturitatea în luptă și gîndirea tactică a juniorului brașovean **Eugen Stanciu**. Deși în finală el l-a învins pe grecul A. Naziris (scor 9—1), meciul său decisiv pentru cucerirea titlului balcanic a avut loc în prima zi a întrecerilor, cu bulgarul R. Gheorghiev. Stanciu a fost condus cu 0—1, a reușit trei procedee de atac luînd el avantaj (5—1) pe tabela de scor și a păstrat cu înțelepciune plusul de puncte, cedînd exact atît cît trebuia (5—3), fără ca arbitrii să-l poată descalifica pentru pasivitate.

Firește, cele trei titluri de campioni balcanici cîștigate de luptătorii români (în Bulgaria, unde „liberele" sînt foarte dezvoltate) reprezintă un succes pentru care merită felicitări atît sportivii cît și antrenorii lotului, **Nicolae Pavel, Gheorghe Urian** și **Petre Coman**. Dar trebuie spus că, în condițiile unui arbitraj nepărtinitor, rezultatele puteau fi mult mai bune. De pildă, **Nicolae Ghiță**, cîștigătorul medaliei de bronz la Campionatele Mondiale de tineret din acest an, avea tot dreptul să devină și campion balcanic. Dar, în meciul final, cu reprezentantul țării gazdă, **D. Dimov**, Ghiță a reușit o „aruncare", la marginea saltelei, răsplătită cu trei puncte (corect acordate), adversarul său l-a „rulat" în afara spațiului de luptă, acordîndu-i-se și acestuia două puncte, absolut gratuit. În final, cînd Dimov lupta evident pasiv, în loc să fie descalificat, arbitrii i-au acordat victoria la puncte. În condiții asemănătoare a pierdut și **P. Cruceanu** întîlnirea cu **Sotir Gocev** (Bulgaria), meci care a durat opt minute (cu prelungirile acordate pentru că cele cinci minute regulamentare, se terminaseră la egalitate : 5—5), pînă cînd s-a ivit prilejul să i se acorde lui Gocev punctul victoriei.

O comportare promițătoare au avut și juniorii **Vasile Frățilă** și **Loredan Toma** (ambii în vîrstă de 17 ani). Primul a pierdut medalia de aur în urma unui meci extrem de disputat și echilibrat (0—1) cu bulgarul **N. Kolev**, iar Toma a luptat exemplar cu un sportiv mult mai experimentat decît el, **I. Baev**, pierzînd cu 0—2. În general, se poate aprecia că juniorii de la acest stil au înregistrat evidente progrese, mulți dintre ei anunțîndu-se ca veritabili aspiranți la marea performanță și în competițiile rezervate seniorilor.

Mihai TRANCĂ

De azi pînă duminică, la Rm. Vilcea

A XXVII-A EDIȚIE A TROFEULUI CARPAȚI LA HANDBAL FEMININ

Trofeul Carpați la handbal feminin, competiție de rezonanță europeană, la startul căreia s-au aliniat, de-a lungul anilor, reprezentative de țări care au cîștigat campionate mondiale sau Jocuri Olimpice (U.R.S.S., Iugoslavia, R. D. Germană), a ajuns la cea de a XXVII-a ediție. De șase ori handbalistele noastre, sub denumirea „Selecționata București", au intrat în posesia trofeului, iar de nouă ori reprezentativa României a ocupat primul loc. Ediția din acest an a întrecerii are loc doar cu puțin timp înainte de startul C.M. de calificare pentru grupa valorică A (Danemarca, 1—10 decembrie), și tocmai de aceea o bună comportare a jucătoarelor selecționate devine obligatorie.

Noua ediție a Trofeului Carpați va fi găzduită (ca și în 1980) de Sala Sporturilor din Rm. Vilcea și va reuni la start reprezentativele **Cehoslovaciei, Franței, Turciei** și **României**. Iată lotul nostru : Magdalena Albert (Textila Zalău), Carmen Moldovan (Chimistul Rm. Vîlcea) și Elisabeta Roșu (Hidrotehnica Constanța) — portari ; Mariana Tîrcă, Edit Matei, Lăcrămioara Lazăr și Nadina Nedelcu (toate de la Chimistul), Valentina Cozma și Beatrice Duca (TEROM Iași), Lidia Drăgănescu, Gabriela Antoneanu și Emilia Luca, (Știința Bacău), Estera Matefi (Mureșul Tg. Mureș), Simona Iovănescu (Hidrotehnica), Marinela Doiciu și Florica Ivan (Rapid București) și Sorina Lefter (Mecanică Fină București) — jucătoare de cîmp.

Programul jocurilor din cele trei zile de concurs. **Azi** : ora 16,30, festivitatea de deschidere, ora 17, **Cehoslovacia — Franța**, ora 18,45, **ROMÂNIA — Turcia. Simbătă** : ora 17 **Cehoslovacia — Turcia** și ora 18,45 **ROMÂNIA — Franța. Duminică** : ora 10 **Franța — Turcia** și ora 11,45 **ROMÂNIA — Cehoslovacia.**

Ion GAVRILESCU

AU FOST TRASE LA SORȚI GRUPELE C. M. DE HANDBAL

După disputarea ultimelor partide ale calificărilor la Campionatele Mondiale de handbal, au fost trase la sorți grupele preliminare, care au următoarea componență :

FEMININ (grupa B, Danemarca, 1—10 decembrie)

A : Austria, Danemarca, S.U.A., Franța.

B : Ungaria, R. D. Germană, Suedia, Olanda.

C : **România**, Bulgaria, Japonia, Spania.

D : Cehoslovacia, Polonia, R.F. Germania, Angola.

MASCULIN (grupa A, Cehoslovacia, 28 februarie — 10 martie 1990)

A : Ungaria, Suedia, Franța, Algeria.

B : Coreea de Sud, Cehoslovacia, **România**, Elveția.

C : Iugoslavia, Islanda, Spania, Cuba.

D : U.R.S.S., R. D. Germană, Polonia, Japonia.

AGENȚIILE INTERNAȚIONALE DE PRESĂ ELOGIAZĂ VICTORIA „TRICOLORILOR"

În comentariul agenției spaniole **E.F.E.**, se arată : **„Danezii au deschis destul de repede scorul, dar fotbaliștii români nu s-au lăsat intimidați, au atacat dezlănțuit, eforturile lor fiind răsplătite cu realizări magnifice : în decurs de circa 15 minute, Balint și Sabău, au adus echipa română în avantaj, deschizîndu-i drumul spre mult dorita calificare. Contraatacurile puternice ale danezilor, în repriza a doua, s-au sfărîmat de zidul apărării române, echipa gazdă înscriind încă un gol prin Balint. Din acest moment, cu toate că gazdele rămăseseră în 10 jucători prin eliminarea lui Hagi, echipa Danemarcei n-a mai reușit nimic".**

La rîndul său, corespondentul agenției **D.P.A. HAMBURG**, notează : **„Cu o victorie clară de 3—1 asupra formației Danemarcei, echipa României a terminat învingătoare în prima grupă europeană, obținînd calificarea la turneul din Italia. Începutul partidei a aparținut oaspeților care au și înscris prin Povlsen, dar fotbaliștii români au pus stăpînire pe joc și, cu o linie mediană excelentă, au impulsionat atacul marcînd două goluri decisive, ca după pauză să înscrie un al treilea.**

Apărarea echipei române s-a arătat foarte decisă și mobilă, anihilînd toate acțiunile întreprinse de ambițioasa echipă daneză, care și-a văzut spulberate visele de calificare".

În comentariul agenției Prensa Latina, se scrie : **„Echipa României, și-a asigurat «biletul» pentru Italia — realizînd un parcurs foarte bun în această dificilă serie a calificărilor europene".**

„După 20 de ani, relatează corespondentul agenției China Nouă, echipa de fotbal a României a reușit să se califice din nou la un turneu final al «Cupei Mondiale». O revanșă a jucătorilor români care în meciul de la Copenhaga pierduseră cu 3—0. Ambele echipe și-au jucat șansa cu multă ardoare, cu atacuri și contraatacuri puternice, dar în cele din urmă fotbaliștii români, susținuți și de încurajările propriilor spectatori, s-au dovedit mai valoroși, mai incisivi în atac, obținînd victoria și locul 1 în grupă".

FOTBAL meridiane

AU MAI RĂMAS DOAR TREI NECUNOSCUTE...

Și în zona Europei (cu excepția unui meci în grupa a 5-a), s-a pus punct preliminariilor Campionatului Mondial. Spre **marea noastră satisfacție, printre cele 14 formații calificate de pe continentul nostru se află și reprezentativa României care, după 20 de ani (Mexic 1970), revine pe prima scenă a fotbalului mondial.** Iată echipele calificate. Din **Europa : România, Suedia, Anglia, U.R.S.S., Austria, Olanda, R. F. Germania, Iugoslavia, Scoția, Spania, Irlanda, Belgia, Cehoslovacia** și **Italia** (țară organizatoare). Din **America de Sud : Brazilia, Uruguay, Columbia** și **Argentina** (deținătoarea titlului). Din **Asia : Coreea de Sud** și **Emiratele Arabe**. Din zona **Americii de Nord, Centrale și Caraibilor : Costa Rica**. A doua formație va fi cunoscută după jocul dintre Trinidad Tobago și S.U.A. (19 noiembrie, la Port of Spain), ultima echipă avînd doar varianta victoriei. Din **Africa** se vor califica două echipe : învingătoarea dintre **Egipt** și **Algeria** (programat azi, la Cairo, după ce în prima manșă scorul a fost egal, 0—0) și cîștigătoarea dintre **Tunisia** și **Camerun** (în tur 0—2), meci ce va avea loc sîmbătă, la Tunis. Prin urmare, luni vom cunoaște cele 24 de echipe participante la Coppa del Mondo. **Tragerea la sorți pentru alcătuirea grupelor va avea loc la 9 decembrie, la Roma.**

Întîlnirile de miercuri din zona Europei au consemnat rezultate și calificări în general scontate.

În **grupa a 2-a**, un joc fără importanță (doar pentru configurația clasamentului) : **Albania — Polonia 1—2 (0—1).** Așadar :

1. **SUEDIA**	6	4	2	0	9- 3	10
2. **ANGLIA**	6	3	3	0	10- 0	9
3. Polonia	6	2	1	3	4- 8	5
4. Albania	6	0	0	6	3-15	0

Decisive au fost întîlnirile din grupa a 3-a. Cum era de așteptat, echipa **U.R.S.S.** a dispus cu 2—0 (0—0) de cea a **Turciei** (goluri semnate de Protasov în min. 63 și 79). La Viena, **Austria** a întrecut cu un scor puțin scontat selecționata **R. D. Germane** : 3—6 (2—0), toate golurile fiind semnate de Anton Polster (acum la F. C. Sevilla). De notat că, la 2—0, după ce Polster a fructificat un penalty, Steimann (R.D.G.) a ratat un altul în favoarea echipei sale !

1. **U.R.S.S.**	8	4	3	1	11- 4	11
2. **AUSTRIA**	8	3	3	2	9- 9	9
3. Turcia	8	3	1	4	12-10	7
4. R. D. Germană	8	3	1	4	9-13	7
5. Islanda	8	1	4	3	6-11	6

Partidele din grupa a 4-a au atras în mod deosebit atenția. Dacă echipa **Olandei** n-a avut probleme cu cea a **Finlandei**, cîștigînd clar cu 3—0 (Bosman, E. Koeman și R. Koeman, din 11 m), în schimb, jocul de la Köln, dintre reprezentativele **R. F. Germania** și **Țării Galilor** (2—1) a fost pe „muchie de cuțit". Pentru că, în minutul 11, galezii au deschis scorul prin Allen ! Apoi, gazdele au egalat prin Völler, dar în acel moment formația Danemarcei era calificată, grație mai multor goluri înscrise decît vest-germanii ! După pauză, Häsler a adus victoria formației sale (min. 48) și totodată calificarea. Finalul a aparținut învingătorilor, care au ratat un penalty prin Littbarski.

1. **OLANDA**	6	4	2	0	8- 2	10
2. **R. F. GERMANIA**	6	3	3	0	13- 3	9
3. Finlanda	6	1	1	4	4-16	3
4. Țara Galilor	6	0	2	4	4- 8	2

La Glasgow, în **grupa a 5-a**, **Scoția — 1—1**, în fața Norvegiei — și-a asigurat pentru a 5-a oară consecutiv prezența în turneul final, ocupînd locul secund. Gazdele au deschis scorul, în prima repriză, prin Ally McCoist, iar oaspeții au egalat în ultimele secunde, grație lui Erland Johnsen.

1. **IUGOSLAVIA**	8	6	2	0	16- 6	14
2. **SCOȚIA**	8	4	2	2	12-12	10
3. Franța	7	2	3	2	8- 7	7
4. Norvegia	8	2	2	4	10- 9	6
5. Cipru	7	0	1	6	6-18	1

Ultimul joc, sîmbătă, doar pentru statistică, la Toulouse : **Franța — Cipru.**

În grupa a 6-a, rezultate scontate ale favoriților : la Sevilla, **Spania — Ungaria** 4—0 (3—0) — goluri „semnate" de Manolo, Butragueno, Juanito și Fernando ; la La Valletta : **Malta — Irlanda** 0—2 (0—1), prin golurile lui Aldridge.

1. **SPANIA**	8	6	1	1	20- 3	13
2. **IRLANDA**	8	5	2	1	10- 2	12
3. Ungaria	8	2	4	2	8-12	8
4. Irl. Nord	8	2	1	5	6-12	5
5. Malta	8	0	2	6	3-18	2

În **grupa a 7-a**, la Lisabona : **Portugalia** (fără Futre) n-a putut trece de **Cehoslovacia**. Scor : 0—0. La St. Gall : **Elveția — Luxemburg** 2—1 (0—1).

1. **BELGIA**	8	4	4	0	15- 5	12
2. **CEHOSLOVACIA**	8	5	2	1	13- 3	12
3. Portugalia	8	4	2	2	11- 8	10
4. Elveția	8	2	1	5	10-14	5
5. Luxemburg	8	0	1	7	3-22	1

Ion OCHSENFELD

● În meci amical, la Londra : **Anglia — Italia 0—0.**

Divizia A de baschet feminin

SPORTUL STUDENȚESC SE MENȚINE NEÎNVINSĂ

Puțini spectatori, joi după-amiază, în sala Floreasca, la unul dintre derbyurile **Campionatului Național de baschet feminin**, care a opus formațiile bucureștene **Voința** și **Sportul Studențesc**. Meciul a fost destul de interesant prin evoluția „sinuoasă" a scorului, în marea majoritate a timpului. Studentele au avut un start bun și, în prima repriză, s-au aflat la conducere pe tabela de scor, mai ales că jucătoarele de la Voința manifestau în apărare o pasivitate inexplicabilă. În ultimele minute ale reprizei, sportivele de la Voința s-au apărat ceva mai agresiv, diferența a scăzut văzînd cu ochii și scorul a devenit, după 20 de minute, 30—30.

La reluare, miza partidei pare prea mare pentru jucătoarele ambelor formații, care fac nenumărate greșeli de tehnică, iar aruncările libere sînt ratate cu o nonșalanță dezarmantă. În min. 25 scorul era încă egal: 41—41. De acum, antrenorul studentelor, C. Dinescu, a făcut cîteva schimbări inspirate în „cinci"-ul din teren și elevele sale au început să se desprindă din nou pe tabela de scor — min. 35: 58—53, după care sportivele de la Voința nu au marcat decît un coș timp de 4 minute, în timp ce adversarele lor s-au desprins decisiv: 71—56, mai ales datorită recuperărilor **Ceciliei Laszlo** și eficacității **Gabrielei Petre**. Scor final, Voința — Sportul Studențesc 60—73. Au marcat: **Ștefan 23, Caloianu 4, Borș 6, Andrei 4, Apostol 11, Ciocan 12** pentru Voința, **Zidaru 17, Mitroi 5, Petre 23, Făgărășanu 3, Gera 4, Laszlo 11, Moldoveanu 10**.

Arbitri: N. Constantinescu și B. Bogdan.

Clasamentul primelor patru formații după 7 etape: 1 **Sportul Studențesc București** 14 p; 2. „U" Cluj-Napoca 13 p; 3. Voința Brașov 13 p; 4. Voința București 12 p.

Paul IOVAN

Cecilia Laszlo *(Sportul Studențesc)* și Ștefania Bors *(Voința)* în disputa de sub panou
Foto : Nicolae PROFIR

PE SCURT ● PE SCURT ● PE SCURT ● PE SCURT ● PE SCURT

CICLISM ● Etapa a 10-a a Turului Mexicului a revenit mexicanului Raul Alcala cronometrat pe distanța de 142 km cu timpul de 3.30:14. În clasamentul general continuă să conducă americanul Andy Bishop urmat la 4:49 de mexicanul Miguel Arroyo.

HANDBAL ● Ziua a treia a turneului masculin de la Bratislava : Selecționata R.S.F.S. Ruse — Cehoslovacia B 25—24 (12—12) ; Cehoslovacia — R. D. Germană 26—22 (11—9) ; Islanda — Tunisia 25—16 (12—6) ● La Nykoebing (Danemarca) în meci amical feminin : Danemarca — R. D. Germană 21—19 (11—13).

ȘAH ● Prima rundă a turneului marilor maeștri de la Belgrad : Iusupov — Kasparov 0,5—0,5 ; Nikolici — Agdestein 1—0 ; Ljubojevici — Elvest 0,5—0,5 ; Timman — Kozul 1—0 ; Damianovici — Hjartarsson 0,5—0,5.

● Runda a 4-a a turneului de la Skoplje : Kostadinov — Eftimov 1—0 ; Mitkov — Nestorovski 1—0 ; Iordanovici — Nedev 0—1 ; Sekulovici — Rimavi 0,5—0,5 ; Metinkoia — Jangov 0,5—0,5.

TENIS ● „Turneul Campioanelor", la Madison Square Garden : Martina Navratilova — Mary Jo Fernandez (ambele SUA) 6—2, 6—3 ; Zina Garrison (SUA) — Helen Kelesi (Canada) 6—3, 6—1 ; Helena Sukova (Cehoslovacia) — Raffaela Reggi (Italia) 6—3, 7—5.

Redacția și administrația cod 79778 București, str. V Conta 16 cf. P.T.T.R. I tel. 11.79.70. și 11.50.59 ; coresp. 10.34.60 ; interurban 137 ; telex 10 350 romsp. Telefax : (90) Nr. 11.60.33
Pentru străinătate abonamente prin Rompresfilatelia sectorul export-import presă P.O.B. 12-201 telex 10376, prsfir București, Calea Griviței nr. 64-66 10 369. Tiparul I.P. „Informația"

Biblioteca județeană MUREȘ

Proletari din toate țările, uniți-vă!

Sportul

ZIAR AL CONSILIULUI NAȚIONAL PENTRU EDUCAȚIE FIZICĂ ȘI SPORT

ANUL XLV – nr. 12 410 | 4 PAGINI – 50 BANI | Sîmbătă 18 noiembrie 1989

Citadele ale industriei, citadele ale sportului

LA I.M.G.B., DACIADA – BUN AL TUTUROR

Producînd instalații pentru sistemul energetic al economiei naționale, precum și diferite utilaje destinate exportului, oamenii muncii de la Întreprinderea de Mașini Grele București au raportat îndeplinirea planului, la toți indicatorii, pe primele 10 luni ale anului 1989. Produsele realizate în această întreprindere, de două ori distinsă cu înaltul titlu de Erou al Muncii Socialiste, sînt apreciate pe toate continentele, în S.U.A., R.P. Chineză, R.F. Germania, Italia, Iugoslavia, R.D. Germană, Albania, Irak, Egipt, Bulgaria, Cehoslovacia, Japonia și în alte țări. În această citadelă a industriei românești se produc tehnologii de vîrf pe plan mondial, unele la comanda partenerilor de peste hotare, ca urmare a preocupării continue pentru dotarea materială după concepție proprie, cel mai recent exemplu constituindu-l presa pentru întins tablă, de 5000 tone forță, unicat în țara noastră și printre primele în lume. Printre fruntași pe frontul muncii și creației se află și fostul voleibalist ing. **Tiberiu Albu**, care — ajutat de **Dumitru Pascu** și **Mihai Merlan**, cîndva fotbaliști de nădejde — conduce un colectiv în „Sectoarele calde", cu rezultate remarcabile în bătălia pentru promovarea progresului tehnic. De asemenea, de un prestigiu aparte se bucură și **Emil Marian**, de la „Proiectări", un pasionat al șahului, autor a 10 invenții și alte zeci de inovații și raționalizări, unele cu temă sportivă, ca de exemplu „Robotul de tenis de masă", care ține loc de partener la antrenament, căruia i s-a decernat premiul I la Salonul Internațional de la Moscova, ediția 1986.

Venind vorba despre sport, să vedem la ce parametri se desfășoară activitatea competițională de masă și de performanță în această întreprindere bucureșteană. **„La o dotare materială bună** — ne-a spus președintele sindicatului, **Gheorghe Hațeganu — avem un număr de 12 secții, dintre care 7 de performanță. În primplanul preocupărilor noastre se află organizarea ritmică a concursurilor din cadrul Dacia-**

Traian IOANITESCU
Horațiu SIMA

(Continuare în pag 2-3)

BUCURIA DRUMEȚIILOR MONTANE

Sub vigurosul impuls al Daciadei, în Valea Jiului au loc numeroase acțiuni turistice, dovedind prezența în principalul bazin carbonifer al țării a multor iubitori ai turismului.

De curînd masivul Parîng a găzduit ediția a IV-a a reuniunii anuale „Drumeții veterani". Au venit în Parîng bărbați devotați atît meseriei lor din subteran, cît și drumețiilor montane din Valea Jiului, dar și din Deva, Cluj-Napoca, Hațeg, Brașov, Oradea și Timișoara. A participat pentru prima oară un grup de veterani ai Semenicului, în frunte cu inimosul iubitor al muntelui, **Ladislau Orz**. Alături de veterani, la întîlnire au fost prezenți membrii cercurilor turistice „Orizont" de la Întreprinderea minieră Petrila, „Amicii Parîngului" (Întreprinderea de utilaj minier Petroșani) și „Vîlcan" (Uzina de preparare a cărbunelui Coroești).

Potrivit tradiției, ediția din acest an a întîlnirii a avut ca simbol tot o floare de munte și anume suava gențiană cu cupă albastră. Un binemeritat prilej de a străbate potecile încîntătoare ale Parîngului, spre Cîrja, Slina, spre locurile de unde se deschide larg panorama Văii Jiului. A avut loc și un program cultural dedicat de membrii cercului „Amicii Parîngului" frumuseților patriei.

Și pentru că am amintit în mai multe rînduri de cercul de turism alpin „Amicii Parîngului", să vă informăm că el a împlinit 16 ani. Bilanțul cercului este deosebit de bogat. A fost cuprinsă în diverse itinerarii marea majoritate a masivilor din falnicii Carpați ai României, alături de trei ieșiri peste hotare, în Tatra. În medie, după cum ne spunea ing. **Aurel Dula**, animatorul cercului, două excursii pe lună cu cel puțin 8—10 participanți. Acesta a fost programul cercului.

Pompiliu COMȘA, coresp.

(Continuare în pag 2-3)

În intîmpinarea marelui Forum al comuniștilor

CERCETAREA ȘTIINȚIFICĂ, TOT MAI PUTERNIC IMPLICATĂ ÎN ACTIVITATEA SPORTIVĂ

În multitudinea de acțiuni politico-ideologice și cultural-științifice organizate în întîmpinarea celui de al XIV-lea Congres al partidului s-a înscris și simpozionul cu tema: **„Realizări și perspective ale cercetării în domeniul educației fizice și sportului"**, organizat de Centrul de cercetări științifice al C.N.E.F.S.

Prin tematica sa majoră abordată în comunicările prezentate simpozionul s-a constituit într-o tribună a gîndirii novatoare, originale, cu largă deschidere spre practica educației fizice și sportului.

Prezentă în grandiosul și însuflețitorul tablou al marilor prefaceri și împliniri ale „EPOCII NICOLAE CEAUȘESCU", cercetarea științifică în domeniul educației fizice și sportului a căpătat dimensiuni și valențe dintre cele mai grăitoare. Călăuzită permanent de documentele de partid și de stat, și mai recent de Tezele pentru Congresul al XIV-lea al partidului, potrivit cărora „**la baza activității în toate ramurile economiei vor sta cele mai noi cuceriri ale științei și tehnicii**", cercetarea științifică a devenit o pîrghie de progres atît în domeniul sportului de masă, cît și în cel de performanță.

În cuvîntul cercetătorilor-metodiști a fost subliniat rolul de seamă al tovarășei academician doctor inginer **Elena Ceaușescu**, președintele Consiliului Național al Științei și Învățămîntului, care și-a adus și își aduce o contribuție deosebită la marile înfăptuiri ale societății noastre socialiste, la înflorirea învățămîntului, culturii și cercetării științifice în România și pe plan mondial.

În acest fel, tematica cercetării în domeniul educației fizice și sportului este orientată corespunzător sarcinilor

Elena DOBINCĂ

(Continuare în pag 2-3)

În aceeași atmosferă entuziastă, în întreaga țară se desfășoară

NUMEROASE CONCURSURI ȘI COMPETIȚII OMAGIALE

Cu fiecare zi care ne apropie de marele forum al comuniștilor – Congresul al XIV-lea al P.C.R. –, sporește numărul entuziastelor întreceri sportive de masă dedicate acestui important eveniment din viața poporului nostru. Consemnăm în acest grupaj cîteva dintre acestea:

APROAPE 4 000 DE STUDENȚI DE LA POLITEHNICA BUCUREȘTEANĂ LA „CUPA CONGRESULUI"

Aceasta este cifra înregistrată duminica trecută la concursurile de atletism (cros și săritura în lungime), șah, badminton și la competițiile de baschet și fotbal inițiate de Asociația Studenților Comuniști a Institutului Politehnic din Capitală, în colaborare cu colectivul catedrei de educație fizică. Participarea masivă la

Una din probele de cros din cadrul „Cupei Congresului", acțiune sportivă de masă inițiată și organizată de către Institutul Politehnic din București
Foto: Nicolae PROFIR

probele de cros (1 700 băieți și 1 500 fete) atestă popularitatea pe care alergările pe teren variat și-a creat-o în rîndul tineretului studios din acest important institut de învățămînt superior. Primii clasați: **Anca Anghel** — Facult. tehnologie chimică II și **R. Galan** — Facult. electrotehnică-energetică II. Iată și cîștigătorii la săritura în lungime (de pe loc): **Liliana Nicolau** — Tehnologie chimică II și **G. Porumb** — T.C.M. I. În întrecerea de șah pe echipe, pe locul I s-a situat cea a Facultății de electrotehnică-energetică urmată de formațiile T.C.M. și Mecanică. În același timp, în competițiile de baschet și fotbal (cu cîte 10 echipe), cîștigătoare au fost desemnate reprezentantele facultăților de Aeronave și, respectiv, Transporturi. A fost o acțiune sportivă de masă dintre cele mai reușite, tradițională în acest colectiv, apreciată ca atare de conducerea Institutului, prin **conf. dr. ing. Dinu Taraza**, prorector, secretar al Comitetului de partid, precum și de reprezentanți ai unor decanate.

UN INEDIT „OPEN" LA „TELEGRAFUL CENTRAL"

Secție de primă importanță în cadrul Direcției de telecomunicații a Capitalei, Telegraful Central a inițiat un frumos concurs de șah dotat cu „Cupa Congresului", cu participarea celor mai cunoscuți muncitori.

Grupaj realizat de Tiberiu STAMA și Ion PANĂ, coresp.

(Continuare în pag. 2—3)

Mîine, etapa a 12-a din Divizia A de fotbal

MULTE PARTIDE ECHILIBRATE

● La Sibiu, față în față, două echipe din prima „jumătate" ● Ploieștenii doresc să păstreze contactul cu plutonul fruntaș ● Vom înregistra prima victorie pe teren propriu a lui „Poli"? ● F.C. Farul întîlnește o formație avidă de puncte ● Pe stadionul din Șos. Ștefan cel Mare, un tradițional derby bucureștean ● La Moreni, o partidă de pronunțat echilibru ● Meci deschis oricărui rezultat la Cluj-Napoca ● Celelalte două jocuri ale etapei vor avea loc miercuri

CLASAMENTUL

1.	DINAMO	11	10	0	1	37- 4 20
2.	Steaua	11	9	1	1	25- 4 19
3.	U. Craiova	11	7	3	1	20- 7 17
4.	Victoria	11	6	2	3	17-10 14
5.	F.C. Bihor	11	7	0	4	29-18 14
6.	Petrolul	11	5	2	4	18-15 12
7.	F.C.M. Bv.	11	5	2	4	12-21 12
8.	Sp. Stud.	11	5	1	5	13-12 11
9.	F.C. Inter	11	5	1	5	18-26 11
10—11.	F.C. Olt	11	3	4	4	14-14 10
	F.C. Farul	11	3	4	4	15-15 10
12.	Jiul	11	4	1	6	12-18 9
13.	Corvinul	11	4	1	6	10-25 9
14.	S.C. Bacău	11	3	2	6	13-25 8
15.	Flacăra	11	3	1	7	11-17 7
16.	„U" Cj.-N.	11	1	4	6	8-22 6
17.	„Poli" Tm.	11	1	3	7	14-22 5
18.	F.C. Argeș	11	2	0	9	7-18 4

PROGRAMUL MECIURILOR

Sibiu: F.C. INTER – F.C.M. BRAȘOV
D. Petrescu; J. Grama (ambii din București) și I. Toma (P. Neamț)

Ploiești: PETROLUL – S.C. BACĂU
Gh. Constantin (Rm. Vîlcea); V. Alexandru (București) și M. Ștefănoiu (Tg. Jiu)

Timișoara: „POLI" – JIUL
O. Șteng (Oradea); D. Ologeanu (Arad) și A. Huzu (Sibiu)

Constanța: F.C. FARUL – CORVINUL
M. Constantinescu; G. Ionescu (ambii din București) și C. Sorescu (Pitești)

București: DINAMO – SPORTUL STUDENȚESC
— stadionul Dinamo —
Ad. Morolanu; Fl. Popescu (ambii din Ploiești) și Al. Rolea (București)

Moreni: FLACĂRA – F.C. OLT
V. Curt (Constanța); C. Corocan (Reșița) și I. Moise (Buzău)

Cluj-Napoca: „U" – F.C. BIHOR
I. Crăciunescu (Rm. Vîlcea); P. Seceleanu (București) și V. Banu (Ploiești)

Toate întîlnirile vor începe la ora 14.

Meciurile F.C. Argeș – Universitatea Craiova și Steaua – Victoria vor avea loc miercuri 22 noiembrie.

În Divizia A la hochei, prima grupă valorică

SPORT CLUB, SCORUL ZILEI: 10-2!

Ieri s-au desfășurat partidele primei zile din etapa a 7-a a primei grupe valorice a Diviziei A. Iată cîteva amănunte:

STEAUA — PROGRESUL MIERCUREA CIUC 8—3 (2—0, 2—1, 4—2). Partidă controlată de la un capăt la altul de către campioni, care, fără să se întrebuințeze prea mult, au învins clar. La primul atac mai consistent (în secunda a 25-a), **Burada** deschide scorul dintr-o combinație cu Ioniță și Hălăucă. Prima repriză se încheie cu încă un gol la „activul" formației pregătite de I. Gheorghiu — A. Crișan, realizat de **Geru** (min. 15). În min. 22, **Augustin** reduce din handicap, într-un moment în care harghitenii erau în superioritate numerică pe gheață, pentru ca abia în min. 33 tabela să se modifice din nou, **Zs. Antal** înscriind după o acțiune de atac prelungită. În ultimele secunde ale reprizei a doua, fundașul **Daia** finalizează o acțiune personală, cînd echipa sa era în inferioritate. În ultima „treime", scorul evoluează astfel: 5—1 **Zaharia** (min. 45), 6—1 **Andrei** (min. 46) 6—2 **Györgycze** (min. 49), 7—2 **Hălăucă** (min. 54), 7—3 **Augustin** (min. 54), 8—3 **Hălăucă** (min. 59). Arbitrii I. Becze — C. Săndulescu, A. Molnar au dictat 29+6 min. penalizare.

Partida revanșă are loc astăzi, de la ora 10.30.

Andi VILARA

SPORT CLUB MIERCUREA CIUC — C.S.M. VIITORUL GHEORGHENI 10—2 (2—2, 7—0, 1—0). În prima repriză gazdele au ratat mult și oaspeții au condus cu 2—0 pînă în min. 17. Repriza a doua a aparținut categoric hocheiștilor de la Sport Club, care au înscris goluri frumoase, la capătul unor combinații abile. Ultima „treime" a fost mai echilibrată, cu ratări la ambele porți.

Au marcat: **B. Nagy 2, Mikloș, Gerczuly, Gereb, Baricz.**

MUREȘ

AZI ȘI MÎINE
ÎN PRINCIPALELE COMPETIȚII INTERNE

• BASCHET •

Olimpia Bucureşti — Universitatea C.S.Ş. Viitorul Cluj-Napoca, un meci de tradiţie de cele mai multe ori echilibrat, cu finaluri captivante, aşa cum dorim să-l vedem şi pe cel de azi (sala Olimpia, ora 17), programat în cadrul etapei a VIII-a a Diviziei feminine A de baschet. Prezenţa unor internaţionale în loturile celor două echipe (**Mălina Marinache, Romela Cristea, Mariana Bădinici** la gazde, **Gabriela Badiu, Paula Misăilă, Aurora Dragoş** la oaspete, constituie un alt punct de atracţie al acestei întîlniri.

Celelalte partide ale etapei de azi şi mîine : Sportul Studenţesc Bucureşti — Mobila C.S.Ş. Satu Mare, Voinţa Bucureşti — Metalul I.M.P.S. Salonta, Crişul, Voinţa Braşov — Gaz Metan C.S.Ş. Mediaş, Comerţul Tîrgu Mureş — Metalul C.S.Ş. Rîmnicu Vîlcea, Comerţul C.S.Ş. Sf. Gheorghe — Rapid C.S.Ş. 5 Bucureşti

• JUDO •

Întîlnirile divizionarelor A de judo au ajuns în faţa penultimei etape. Azi şi mîine, 14 din cele 21 de echipe care se află în primul eşalon susţin partidele acestei etape la Bucureşti şi Tg. Mureş. Celelalte 7 formaţii vor concura în zilele de 29 şi 30 ale acestei luni.

În Sala Rapid din Capitală, multe dintre frunţaşele acestei ediţii urmează să susţină întîlniri care se anunţă deosebit de interesante. **Steaua,** locul I după etapele de pînă acum, va primi replica echipelor **C.S.M. Oţelul Tîrgovişte, Universitatea C.F.R. Cluj-Napoca, Independenţa Sibiu, Constructorul Miercurea Ciuc** şi **C.S.M. Borzeşti.** După „calculul hîrtiei", steliştii sînt de departe favoriţi în aceste întîlniri. **Dinamo Bucureşti,** locul II, fără nici o îndoială, se va „duela", în ordine, cu **Constructorul, C.S.M. Borzeşti, C.S.M. Oţelul, Universitatea C.F.R.** şi **Independenţa.** În mod normal, nici formaţia dinamovistă n-are probleme. Iată şi celelalte partide:

C.S.M. Oţelul — Universitatea C.F.R. Independenţa — C.S.M. Borzeşti, Constructorul — C.S.M. Borzeşti, Universitatea C.F.R. — Independenţa, Constructorul — C.S.M. Oţelul, C.S.M. Borzeşti — C.S.M. Oţelul şi Universitatea C.F.R. — Constructorul.

La Tg. Mureş îşi vor disputa întîlnirea **Strungul Arad, Constructorul Alba Iulia, Petrochimistul Piteşti, Carpaţi Mireş, Danubiana Bucureşti, C.S.M. Oţelul — Pionierul Galaţi şi A.S.A. Tg. Mureş.**

● Ultima etapă va avea loc în zilele de 2—3 decembrie şi nu la 9—10 decembrie cum fusese programată.

• RUGBY •

Astăzi se dispută etapa a doua în Cupa României la rugby, competiţie în care echipele divizionare A, din amîndouă grupe valorice, evoluează fără componenţii lotului naţional (mîine era programat meciul **România — Polonia,** din campionatul F.I.R.A., dar oaspeţii au anunţat că nu pot efectua deplasarea). În Capitală au loc partidele **Sportul Studenţesc T.M.U.C.B. — Steaua şi Griviţa Roşie — Dinamo,** celelalte jocuri fiind **Dunărea Giurgiu — Maşini Grele Bucureşti, Petrochimistul Piteşti — Gloria Buc., Locomotiva Paşcani — Politehnica Agronomia Iaşi, Hidrotehnica Iaşi — C.S.M. I.M.U. Suceava, Farul — T.C. Ind. Constanţa, Hidrotehnica Feocşani — Contactoare Buzău, Ştiinţa Petroşani — Transloc Alba Iulia, Metalurgistul Cugir — C.S.M. Sibiu, Universitatea Eltim Timişoara — Petrolul Arad, Minaur Baia Mare — IAMT Oradea.**

• VOLEI •

Mîine sînt programate partidele etapei a 8-a la feminin şi a 6-a la masculin din cadrul campionatelor Diviziei A de volei. La fete, va fi poate cea mai „strînsă" etapă de pînă acum, cu mai multe meciuri ale căror rezultate urmează să conteze în clasamentele ce se vor întocmi înaintea turneelor pe cele două grupe valorice. „Capul de afiş" îl constituie, desigur, partida dintre rapidiste şi craiovence, deci între participantele în „Cupa C.E.V." şi, totodată, aspirante îndreptăţite la cîte un loc pe podiumul campionatului. Un meci care poate face din nou sală plină în Giuleşti! Dar iată din nou sala plină în Giuleşti! Dar iată programul complet al etapei: **C.S.U. Rapid Galaţi — Penicilina Iaşi, Rapid Bucureşti — Universitatea C.F.R. Craiova, Chimia Rm. Vîlcea — C.S.M. Oţelul Tîrgovişte, Dacia Piteşti — Electrica Roşie Bucureşti, Dinamo Bucureşti — C.S.M. Libertatea Sibiu, Ştiinţa Bacău — Farul Constanţa.** La masculin, trei echipe : Steaua, Elcond şi Dinamo au şanse la victorie în deplasare (deşi surprizele nu-s de exclus), în celelalte partide gazdele pornind favorite. Programul etapei : **C.S.M. Minaur Baia Mare — Viitorul Dinamo Bacău, Calculatorul Bucureşti — Tractorul Braşov, C.S.M.U. Suceava — Steaua Bucureşti, Electrotehnica Bistriţa — Elcond Dinamo Zalău, Relonul Săvineşti — Dinamo Bucureşti şi Universitatea C.F.R. Craiova — Rapid Bucureşti.**

CLASAMENTELE

Feminin

1.	**Universitatea C.F.R.**	7	7	21 : 2 14
2.	**Dinamo Bucureşti**	7	6	1 20 : 9 13
3.	**Flacăra Roşie**	7	5	2 15 : 13 12
4.	**Chimia Rm. Vîlcea**	7	4	3 16 : 10 11
5.	**Penicilina Iaşi**	7	4	3 15 : 10 11
6.	**Rapid Bucureşti**	7	4	3 16 : 14 11
7.	**C.S.U. Rapid Galaţi**	7	3	4 13 : 14 10
8.	**C.S.M. Libertatea**	7	3	4 12 : 14 10
9.	**C.S.M. Oţelul**	7	2	5 10 : 17 9
10.	**Ştiinţa Bacău**	7	2	5 7 : 16 9
11.	**Dacia Piteşti**	7	1	6 7 : 18 8
12.	**Farul Constanţa**	7	1	6 6 : 20 8

Masculin

1.	**Steaua**	5	5	0 15 : 0 10
2.	**Universitatea C.F.R.**	5	5	0 15 : 5 10
3.	**Dinamo Bucureşti**	5	4	1 12 : 6 9
4.	**Elcond Dinamo**	5	3	2 9 : 7 8
5.	**Minaur Baia Mare**	5	3	2 11 : 9 8
6.	**Rapid Bucureşti**	5	2	3 10 : 10 7
7.	**Electrotehnica**	5	2	3 9 : 11 7
8.	**Relonul Săvineşti**	5	2	3 9 : 12 7
9.	**Calculatorul**	5	2	3 7 : 10 7
10.	**C.S.M.U. Suceava**	5	1	4 6 : 12 6
11.	**Tractorul Braşov**	5	1	4 4 : 13 6
12.	**Viitorul Dinamo**	5	0	5 3 : 15 5

DACIADA — BUN AL TUTUROR

(Urmare din pag. 1)

dei, minunat prilej pentru petrecerea timpului liber în mod plăcut şi instructiv".

Oamenii muncii de la I.M.G.B. iubesc cu adevărat sportul, pentru că ei fac multe pentru dezvoltarea bazei materiale, munca patriotică, identificarea şi valorificarea resurselor proprii avînd alci o veche şi statornică tradiţie. Competiţiile tinerilor şi virstnicilor au impodobit Complexul sportiv cu terenuri de fotbal, handbal, volei, tenis de cimp (9 la număr), cu o sală pentru 6 mese de tenis şi alta de antrenament la box, cu o „micro-uzină" a secţiei moto (unde antrenorul şi proiectantul **Traian Mihăilescu** a conceput „motoarele I.M.G.B.", probate recent în curse internaţionale, în care tinărul arhitect **Tiberiu Troia** a reuşit să urce pe podium), precum şi un atelier dotat cu instalaţiile necesare pregătirii temeinice a bicicletelor pentru competiţiile de ciclism, disciplină sportivă aflată la mare cinste în cadrul asociaţiei, graţie antrenorului **Nicolae Grigore.**

Beneficiind de condiţii corespunzătoare pentru practicarea sporturilor preferate, mii de membri ai asociaţiei sportive I.M.G.B. se relaxează în orele de răgaz, disputîndu-şi întîlnirea în diversele concursuri ale Daciadei. Legînd activitatea sportivă de masă cu manifestările din cadrul Festivalului Naţional „Cîntarea României", comitetul sindicatului, organizaţia U.T.C. şi consiliul asociaţiei sportive, printr-un efort colectiv, inspirată frecvent frumoase „Duminici culturalsportive", în cadrul cărora, după entuziastele întreceri ale Daciadei, pe scenă urcă soliştii vocali, formaţii de muzică populară şi uşoară sau brigada artistică a întreprinderii. Întrate în tradiţia competiţională, campionatele asociaţiei la fotbal, handbal, şah, tenis de masă şi tenis de cimp au fost dominate în acest an de reprezentanţii secţiilor de întreţinere, scularie, proiectare şi fabrica de utilaj complex şi fabrica de utilaj energetic. Dintr-o situaţie operativă, la zi, pe care ne-a redat-o preşedintele asociaţiei I.M.G.B., **Constantin Arcuescu,** fost campion european de box, reţinem că, pînă la ora de faţă, circa 15.000 de oameni de diverse vîrste şi profesii (cifră care reprezintă un record de participare) au fost angrenaţi în acţiunile turistice, iar cei mai tineri s-au aliniat la cîte „Cupa Muntilor", obţinînd clasificarea de categorie republicană la orientare turistică. Şi alte formaţii evidenţiate în confruntările Daciadei au reprezentat întreprinderea în competiţiile organizate de Comitetul unionii sindicatelor din ramură, clasîndu-se pe locuri fruntaşe la handbal, box şi lupte. În sfîrşit, gimnastica la locul de muncă este generalizată în toate secţiile de producţie, unde s-a simţit nevoia citorva minute de exerciţii pentru refacerea forţelor.

Diversele manifestări ale Daciadei au stirnit o emulaţie deosebită în rîndurile miilor de concurenţi, avînd efecte benefice asupra prestaţiilor ulterioare ale elementelor talentate, care — dornice de afirmare — au intrat în vederile antrenorilor calificaţi. După o selecţie bună, cadrele tehnice din cele 7 secţii de performanţă şi-au stabilit ca obiectiv principal ridicarea ştachetei rezultatelor. Drept urmare, în ultimul deceniu sportivii de la I.M.G.B., şi-au înscris în palmaresul 37 de titluri de campioni republicani la seniori, tineret şi juniori. Fiind promovaţi pe temeiul ascensiunii lor valorice în loturile reprezentative, motociclaştii, ciclaştii, boxerii şi luptătorii se menţin în fruntea „topului" performerilor de la I.M.G.B. Astăzi, I.M.G.B., una din avanposturile industriei româneşti prin complexitatea produselor realizate atît pentru economia noastră naţională, cît şi pentru partenerii din peste 30 de ţări, tinde să devină şi o citadelă a sportului, reprezentanţii marii întreprinderi bucureştene impunîndu-se de la un an la altul pe arena diferitelor competiţii de nivel republican, cu posibilităţi reale de afirmare şi în întrecerile internaţionale.

BUCURIA DRUMEȚIILOR

(Urmare din pag. 1)

Laureaţi ai concursurilor republicane de orientare turistică: **Mircea Costea, Viorel Stroie,** soţii **Elena** şi **Ionel Rus, Gelu Ştirbu, Paula Luculesc,** pentru a aminti doar cîţiva dintre cei care formează nucleul cercului. S-au iniţiat întîlniri desfăşurate cu ocazia „Zilei mondiale a turismului" sub emblema simbol al gingaelor flori de munte: floarea de colţ — Buta 1986, ghiocelul — Lunca Florii 1987 şi brînduşa — Pasul Vîlcan 1988. Cercul desfăşoară o susţinută propagandă turistică prin expoziţii foto, proiecţii de diapozitive, insigne turistice ş.a.

BĂILE TUȘNAD — CURĂ BALNEARĂ — VACANȚĂ AGREABILĂ

Băile Tuşnad : o staţiune căutată de persoanele cu diverse afecţiuni (ale sistemului nervos cerebral, afecţiuni cardiovasculare, afecţiuni cronice ale tubului digestiv şi ale glandelor anexe), dar şi de cei dornici să-şi petrecă concediul de odihnă în peisaj montan, în orice sezon.

Situate la altitudinea de 650 m pe malul Oltului, Băile Tuşnad atrag prin mărcţia peisajului împădurit, aerul pur, bogat în aerosoli răşinoşi.

● Cazarea se asigură în confortul dorit (hoteluri, vile de categoria preferată) ;

● Masa în restaurant sau pensiune ;

● Posibilităţi de excursii ;

● Condiţii bune de agrement şi divertisment.

Bilete pentru cură balneară şi concediu de odihnă puteţi obţinede la agenţiile Oficiilor judeţene de turism, filialele C.F.R.T. Bucureşti şi comitetele sindicatului din întreprinderi şi instituţii.

„CUPA BRAȘOV" LA BADMINTON

Zilele trecute a avut loc a II-a ediţie a **„Cupei Braşov"** la badminton. Competiţia s-a desfăşurat în Sala Sporturilor cu un bun nivel calitativ, în condiţii excelente, sub semnul generos al Daciadei la sport de masă. Întrecerea a fost organizată de Comitetul judeţean Braşov al U.T.C. prin secţia P.T.A.P.-sport (secretar **Ion Turcu**), în colaborare cu C.J.E.F.S. Braşov şi Asociaţia sportivă Universitatea (preşedintele comisiei judeţene de badminton — asist. univ. **Iacob Horza**). „Cupa Braşov" s-a bucurat de o participare valoroasă şi numeroasă din oraşele **Timişoara, Tg. Mureş, Deva, Reşiţa, Bacău, Cluj-Napoca, Odorhei, Reghin, Bucureşti, Iaşi** şi **Braşov.** Cele două zile de întreceri non-stop ne-au demonstrat, încă o dată, frumuseţea acestui sport practicat în ţara noastră de relativ puţină timp. Sportivii prezenţi au făcut adevărate demonstraţii de virtuozitate, convingîndu-ne că badmintonul poate angrena pe terenurile de sport atît tineretul, cît şi pe cei mai virstnici.

Un rol important în răspîndirea badmintonului îl au organizaţiile de pionieri, U.T.C. şi U.A.S.C.R., care au competiţii proprii, dar ar fi bine ca şi secţiile de performanţă ale cluburilor, nu numai cele de masă, să-şi arunce un ochi spre această disciplină sportivă, sprijinind-o pe măsura pasiunii tinerilor dornici s-o practice.

Sportivii clasaţi pe primele locuri au fost răsplătiţi cu frumoase premii, diplome şi medalii.

Clasamente : simplu — F : 1. **E. Stich** (Electromureş), 2. **C. Cozma,** 3. **L. Danu** (ambele Gloria Timişoara) ; M : 1. **F. Banu,** 2. **N. Vintilă,** 3. **G. Selegean** (toţi Gloria Tmş.) ; dublu : F : 1. **C. Cozma — A. Şandor** (Gloria), 2. **E. Stich — S. Veres** (Electromureş), 3. **C. Ionescu — V. Roncea** (Liceul N. Tonitza — Buc) ; M : 1. **F. Banu — N. Vintilă** (Gloria), 2. **L. Balasz — I. Roth** (Electromureş), 3. **A. Binder — F. Forton** (Gloria) ; mixt : 1. **E. Erica Stich — I. Balasz** (Electromureş), 2. **Animona Şandor — F. Banu** (Gloria), 3. **Luminita Dan — N. Vintilă** (Gloria) ; general : 1. **A. S. Gloria Timişoara** 48 p. 2. **A. S. Electromureş** Tg. Mureş 22 p. 3. **Municipiul Bucureşti** 5 p. 4. **Bacău** 2 p.

Nicoleta ALDEA

NUMEROASE CONCURSURI

(Urmare din pag. 1)

tehniceni şi ingineri care au îmbrăţişat această disciplină sportivă. Printre aceştia: electromecanicii **F. Toboc, Fl. Tonghioiu, Al. Ionescu, P. Dumitrescu, Fl. Dona, V. Ivan, Tr. Demeter** şi **C. Potra,** maistrul **I. Andriţoiu,** subinginerul **M. Dumitru** şi inginerii **I. Rusovici** şi **C. Dale.**

DIN NOU O REUȘITĂ : „CUPA ANILOR I"

Aflată la a 32-a ediţie, **Cupa anilor I,** cu participarea studenţilor de la I.M.F. Bucureşti, a insemnat şi de data aceasta o reuşită, angajînd pe cîţi studenţi celor 4 facultăţi ale Institutului (Medicină Generală, Pediatrie, Stomatologie şi Farmacie) la nu mai puţin de 12 ramuri de sport, o notă bună pentru fete, excelent pregătite, în perspectiva repetării performanţei din anul precedent (a colegelor lor aflate acum în anul III) şi anume, locul I pe Centrul Universitar Bucureşti. Consemnăm numeroase cifruri dintre cîştigătorii : **Atletism, fete** — Oana Bejan, băieţi — C.B. Ion, **Badminton :** Iuliana Ceauşu — şi A. Nicolescu, **Gimnastică :** Mihaela Tănase şi G. Lascăr, **Nataţie :** Rodica Iacob şi I. Ciobotaru, **Şah :** Zenovia Gabriela Andrei şi M. Niculescu, **Tenis :** Ionela Ionescu-Ştefan şi Al. Coler. **Tenis de masă :** Daniela Martoiu şi Al. Chefani. Cu excepţia Mihaelei Tănase — Stomatologie, toţi cîştigătorii aparţin Facultăţii de Medicină Generală. La baschet, handbal (fete) şi volei (băieţi), pe locul I echipele Facult. de Med. Generală, iar la volei fete, cea a Facult. de Stomatologie. Competiţia s-a bucurat de sprijinul tehnic şi organizatoric al colectivului catedrei de specialitate (responsabil, lector I. Hector).

● PRIMA EDIŢIE a „Cupei Dinamo" la judo pentru copii (1—12 ani) şi II (9—10 ani) a reunit, zilele trecute, în Sala clubului din Şos. Ştefan cel Mare peste 250 de micuţi judoka din 10 secţii bucureştene. Iată cîţiva dintre cîştigători: Marius Bucur (Voinicelul), Laurenţiu Radu (C.S.S. 1), Orlando Gheorghe şi Alexandru Codrea (Dinamo). Pe echipe: 1. Dinamo, 2. C.S.S. 1, 3. Voinicelul.

HOCHEI

(Urmare din pag. 1)

Sofron, Szvitlak, A. Nagy, G. Antal, respectiv **Szőke** şi **Ambrus.** Arbitri: M. Trandafir — A. Balint, Gh. Tăsnadi. Minute de penalizare: 8—12. **(Valer PAŞCANU coresp.).**

C.S.M. DUNĂREA GALAŢI — DINAMO BUCUREŞTI 1—5 (0—2, 1—3, 0—2). Peste 1 700 de spectatori au urmărit o partidă viu disputată, dar de un modest nivel tehnic. Incomodaţi de presingul oaspeţilor, jucătorii gălăţeni au evoluat sub aşteptări şi au ratat foarte mult (Marcu în special). Victoria formaţiei Dinamo e pe deplin meritată.

Marcatori: **Moraru,** respectiv **D. Popovici 2, Szabo, Lukacs, Pogăceanu.** Au arbitrat: Em. Both — M. Enache, S. Dinu (repr. I) şi M. Dinu. Minute de penalizare 20—22, **Vargyas** (Dunărea) şi **Erös** (Dinamo) **au primit pedeapsă de meci. (Telemac SIRIOPOL — coresp.)**

CERCETAREA ȘTIINȚIFICĂ

(Urmare din pag. 1)

cuprinse în **Mesajul tovarăşului Nicolae Ceauşescu, secretar general al partidului, preşedintele Republicii Socialiste România, adresat Conferinţei pe ţară a mişcării sportive** din acest an, urmărind dezvoltarea educaţiei fizice în rîndurile tinerei generaţii a sportului de masă şi de performanţă.

Simpozionul Centrului de cercetări al C.N.E.F.S. a avut darul să creeze, prin lucrările prezentate, o imagine-sinteză asupra activităţii specialiştilor de-a lungul anilor de muncă şi creaţie ştiinţifică pusă în slujba sportului de masă şi de performanţă, aflat mereu în ascensiune. Pentru a oferi posibilitatea prezentării unui număr cît mai mare de lucrări, s-a mers pe o variantă modernă, aceea a lucrărilor poster (afişate) şi a lucrărilor în plen.

Astfel, au reţinut atenţia : **„Ştiinţa, factor esenţial de progres al societăţii, privită prin prisma obiectivelor prefigurate în Programul-Directivă şi Tezele celui de-al XIV-lea Congres al P.C.R."** (conf. univ. **Mircea Ifrim,** directorul Centrului), **„Contribuţia învăţămîntului de educaţie fizică şi sport, în contextul integrării ei cercetarea şi practica, pentru edificarea socialismului şi comunismului în patria noastră"** (conf. univ. **Elena Firea,** rectorul Institutului de Educaţie Fizică şi Sport), **„Concepţia privind selecţia pentru sportul de înaltă performanţă"** (prof. **Virginia Paraschiv** şi **Irinel Şopterian**), **„Noi dimensiuni ale planificării în sportul de performanţă"** (prof. **Cornelia Rădut**) ş.a.

Cantitatea bogată şi variată de date şi informaţii metodico-ştiinţifice creată în ultimii 25 de ani, prin articole şi lucrări editate, a făcut posibilă elaborarea **„teoriei modelării",** care a reconsiderat fundamental practica antrenamentului şi abordarea concursului sportiv. Teoria modelării a impus necesitatea abordării multidisciplinare a antrenamentului, a grupat în jurul antrenorului o suită de specialişti (biologi, psihologi, medici, ingineri) cointeresaţi să abordeze în comun şi unitar informaţiile emise de sportiv, pe care au sarcina să-l pregătească, să-l rafineze din punctul de vedere al performanţei. De asemenea, simpozionul isi este bine conturat în mai toate disciplinele sportive şi cuprinde date somatice, motrice, psihice, reactivitate biologică, virstă optimă etc.

Astfel, dirijarea antrenamentului sportiv nu mai rămîne un act de inspiraţie, ci unul raţional, elaborat şi pus la dispoziţia controlat.

Specialiştii au mai subliniat în cadrul simpozionului rolul aparaturii de concepţie românească, prin construirea de simulatoare şi antrenoare care permit cunoaşterea, în condiţii de concurs, a intimităţilor motrice, tehnice şi biologice pe care le trăieşte sportivul.

Acum, la început de ciclu olimpic, cînd în faţa mişcării sportive stau obiective de mare răspundere, cercetării ştiinţifice i se pretinde o prezenţă activă în toate formele de manifestare a exerciţiului fizic, semn indiscutabil al eficienţei pe care a probat-o, mai cu seamă în ultimele două decenii.

ANUNȚ

O.J.T. PRAHOVA — SINAIA organizează în ziua de 23 noiembrie a.c., ora 10, la hotelul „Montana", examen de testare şi reatestare a ghizilor monitori de schi.

Relaţii suplimentare se pot obţine de la compartimentul agrement, la telefonul 971/14751 — interior 102.

Unde mergem ?

SIMBĂTĂ

BASCHET. Sala Olimpia ora 17 : Olimpia — Universitatea Cluj-Napoca (A, f). **FOTBAL. Stadion Motorul Oltul,** ora 14 : Progresul Şotrin — U.T.U.C. — Viscofil (Div. B).

HOCHEI. Patinoarul „23 August", ora 10.30 : Steaua — Progresul Miercurea Ciuc (Div. A/D).

JUDO. Sala Rapid, ora 9 : 17 meciuri în cadrul etapei a III-a a Diviziei A.

RUGBY. Stadion Tei, ora 10 : Sportul Studenţesc TMUCB — Steaua ; **Stadion Parcul Copilului,** ora 10,30 : Grivita Roşie — Dinamo (meciuri în Cupa României).

DUMINICĂ

BASCHET. Sala Floreasca ora 9 : Voinţa — Metalul Salonta (A, f) ; **sala Agronomia,** de la ora 9 : Sportul Studenţesc II — Constructorul Craiova (B, m) ; Sportul Studenţesc — Mobila Satu Mare (A, f), Sportul Studenţesc — URBIS (B, m) ; **sala Constructorul,** de la ora 9 : Unirea Tricolor — Constructorul Arad (B, m), Automatica — Constructorul Craiova (B, m) ; **sala Rapid,** ora 9 : P.T.T. — C.S.Ş. Satu Mare (B, f), **sala Academia Militară,** ora 9 : Academia Militară Mecanică Bucureşti II — Politehnica Iaşi (B, m).

FOTBAL. Stadion Mecanica Fină, ora 11 : Mecanică Fină — Metalurgistul Slatina ; **Stadion Sportul „30 Decembrie"** ora 11 : Sportul „30 Decembrie" — Autobuzul (Div. B) ; **Stadion MECOS,** ora 11 : MECOS — IMGB ; **Stadion MECON,** ora 11 : MECON — Rapid Braniştea ; **Stadion IUPS Chitila,** ora 11 : IUPS Chitila — Automatica ; **Stadion Danubiana,** ora 11 : Danubiana — Rapid ; **Stadion Tehnometal** Bucureşti ; **Stadion Motoare Diesel,** ora 11 : ASIC — Metalul Bucureşti (Div. C).

HANDBAL. Sala Floreasca ora 10 : I.T.B. — Dorobantul Ploieşti (B), ora 11,15 : Dinamo — Relonul Săvineşti (A, m) ; **Sala Olimpia, de la ora 9 :** Electronica — Autocomplex Constanţa (B, f), Calculatorul — Tractorul Braşov (A, m) ; **Sala Electrica, ora 10 :** Electromagnetica — A.S.A. Electromureş Tg. Mureş (B, m) ; **Sala Arhitectura, ora 9 :** Sportul Studenţesc — Calculatorul Bucureşti (B, f) ; **Sala Constructorul ICED, ora 11 :** I.O.R. — PECO Ploieşti (B, m).

ADMINISTRAȚIA DE STAT LOTO-PRONOSPORT INFORMEAZĂ

● După cum se ştie, ASTĂZI, simbătă, 18 noiembrie, este ULTIMA ZI pentru a vă procura bilete cu numerele favorite la **TRAGEREA MULTIPLĂ LOTO** a acestei săptămîni, care se constituie într-o ocazie deosebit de avantajoasă, prin suma largă şi variată de cîştiguri pe care o prin formula tehnică, de mare atractivitate. Această interesantă acţiune se va desfăşura în Bucureşti, în sala clubului din str. Doamnei nr. 2, începînd de la ora 16,30. Operaţiunile de tragere vor fi radiodifuzate pe programul I, de la ora 17,30, sele 72 de numere extrase urmînd a fi transmise şi în reluare, pe acelaşi program, la ora 22,30 (după emisiunea „Panoramic Sportiv", o dată cu rezultatele concursului PRONOSPORT din ziua respectivă), precum şi luni, 20 noiembrie, la ora 8,35.

● Nu uitaţi că astăzi este TERMENUL LIMITĂ pentru depunerea buletinelor cu opţiunile dv. la concursul PRONOSPORT al săptămînii !

NUMERELE EXTRASE LA TRAGEREA LOTO DIN 17 NOIEMBRIE 1989 : Extragerea I : 32 87 81 88 14 33 5 41 66 ; extragerea a II-a : 62 75 49 72 11 58 47 25 83. Fond total de cîştiguri : 842.076 lei, din care 214.584 lei report la categoria A.

CÎŞTIGURILE TRAGERII LOTO 2 DIN 12 NOIEMBRIE 1989 : Cat. 1 : 2 variante 100% a 28.847 lei şi 1 variantă 25% a 7.212 lei ; **categoria 2 :** 1 variantă 100% a 26.847 lei şi 5 variante 25% a 7.212 lei ; **categoria 3 :** 19 variante a 3.416 lei ; **categoria 4 :** 72,25 variante a 898 lei ; **categoria 5 :** 257,50 variante a 200 lei ; **categoria 6 :** 1.826,50 variante a 100 lei.

FOTBAL

După excelenta comportare din meciul cu Danemarca și spectaculoasa calificare la C. M. 1990

ECHIPA ROMÂNIEI REVINE, PE MERIT, ÎN „TOPUL MONDIAL"

Iubitorii fotbalului de pe toate meridianele urmăresc cu mare interes **finalul palpitant al preliminariilor Campionatului Mondial din 1990.** Au fost doi ani de îndrijire dispute, cu favorite învinse şi şanse diminuate, cu echipe reputate care vor privi jocurile turneului final de la distanţă. Nume consacrate au căzut de pe „tabloul de concurs", cum sînt **Franţa, Portugalia, Ungaria, Polonia, Bulgaria,** mai mereu prezente la turnee finale, ca să ne referim doar la cîteva formaţii de pe continentul nostru. De data aceasta vor fi la „festivalul mondial" al fotbalului, de pe marile stadioane italiene, **Suedia, Anglia, U.R.S.S., Austria, Olanda, R.F. Germania, Iugoslavia, Scoţia, Spania, Irlanda, Belgia, Cehoslovacia, Italia** — în postura de gazdă, iar de pe alte continente **Brazilia, Uruguay, Columbia, Argentina** — deţinătoarea titlului — şi, ca o consecinţă a „criteriului geografic", susţinut de F.I.F.A., nume mai mici, ca **Emiratele Arabe, Coreea de Sud, Costa Rica.**

Lîngă toate acestea se va afla şi echipa ROMÂNIEI, **despre care agenţiile de presă continuă să transmită aprecieri măgulitoare,** zecile de ziarişti prezenţi la meci continuînd să scrie în indelicatele cuvinte de laudă. ECHIPA ROMÂNIEI A AVUT O EXCELENTĂ COMPORTARE ÎN MECIUL CU REPREZENTATIVA DANEMARCEI SI A OBŢINUT O SPECTACULOASĂ CALIFICARE.

Da, aşa este şi această partidă nu va fi uitată usor. **Gheorghi Nikolcev, redactor şef-adjunct la revista „Start", din Sofia,** a mai rămas citeva zile la Bucureşti. Iată ce ne spunea el, ieri, referitor la partida pe care a urmărit-o : **„Am văzut un meci în care fiecare jucător a dat tot ce a putut formaţiei României, într-un interval atît de scurt, să-şi schimbe complet faţa, în sensul bun al cuvintului ! M-a impresionat evoluţia întregii echipe, eu deosebire linia mediană, cu un Sabău excelent, cu Hagi şi Lupu. O linie de mijloc deosebit de ofensivă, laborioasă, la care s-au adăugat intercalările lui Rotariu şi Dan Petrescu. Perioada dintre minutele 10 şi 35 a fost fantastică, cînd echipa dumneavoastră a jucat, practic, cu patru aripi. Şi cînd ai aripi mai multe.. zbori mai sus".**

Ecourile acestui meci vor continua. De ce ? Pentru că situaţia din grupă la ora disputării lui, în privinţa calificării, era deschisă. Ii revenea acestei întîlniri misiunea să hotărască. **Danemarca** avea două variante : **victoria** şi **meciul egal ; România,** una singură, **succesul.** Mai avea de partea ei avantajul terenului şi încurajările publicului, dar de atitea ori fotbalul n-a ţinut cont de acestea, şi cu atît mai mult acestea vor fi la „festivalul mondial" al fotbalului, de pe marile stadioane italiene. Suedia, Anglia, U.R.S.S., Austria, Olanda, R.F. Germania, Iugoslavia, Scoţia, Spania, Irlanda, Belgia, Cehoslovacia, Italia — deţinătoarea titlului — şi, ca o consecinţă a „criteriului geografic", susţinut de F.I.F.A., nume mai mici, ca Emiratele Arabe, Coreea de Sud, Costa Rica.

Lîngă toate acestea se va afla şi echipa ROMÂNIEI, despre care agenţiile de presă continuă să transmită aprecieri măgulitoare, zecile de ziarişti prezenţi la meci continuînd să scrie în indelicatele cuvinte de laudă. ECHIPA ROMÂNIEI A AVUT O EXCELENTĂ COMPORTARE ÎN MECIUL CU REPREZENTATIVA DANEMARCEI SI A OBŢINUT O SPECTACULOASĂ CALIFICARE.

Da, aşa este şi această partidă nu va fi uitată usor. **Gheorghi Nikolcev, redactor şef-adjunct la revista „Start", din Sofia,** a mai rămas citeva zile la Bucureşti. Iată ce ne spunea el, ieri, referitor la partida pe care a urmărit-o : **„Am văzut un meci în care fiecare jucător a dat tot ce a putut formaţiei României, într-un interval atît de scurt, să-şi schimbe complet faţa, în sensul bun al cuvintului ! M-a impresionat evoluţia întregii echipe, eu deosebire linia mediană, cu un Sabău excelent, cu Hagi şi Lupu. O linie de mijloc deosebit de ofensivă, laborioasă, la care s-au adăugat intercalările lui Rotariu şi Dan Petrescu. Perioada dintre minutele 10 şi 35 a fost fantastică, cînd echipa dumneavoastră a jucat, practic, cu patru aripi. Şi cînd ai aripi mai multe.. zbori mai sus".**

Ecourile acestui meci vor continua. De ce ? Pentru că situaţia din grupă la ora disputării lui, în privinţa calificării, era deschisă. Ii revenea acestei întîlniri misiunea să hotărască. **Danemarca** avea două variante : **victoria** şi **meciul egal ; România,** una singură, **succesul.** Mai avea de partea ei avantajul terenului şi încurajările publicului, dar de atitea ori fotbalul n-a ţinut cont de acestea, şi cu atît mai mult acestea vor fi la „festivalul mondial" al fotbalului, de pe marile stadioane italiene, **Suedia, Anglia, U.R.S.S., Austria, Olanda, R.F. Germania, Iugoslavia, Scoţia, Spania, Irlanda, Belgia, Cehoslovacia, Italia** — deţinătoarea titlului — şi, ca o consecinţă a „criteriului geografic", susţinut de F.I.F.A., nume mai mici, ca **Emiratele Arabe, Coreea de Sud, Costa Rica.**

Lîngă toate acestea se va afla şi echipa ROMÂNIEI, **despre care agenţiile de presă continuă să transmită aprecieri măgulitoare,** zecile de ziarişti prezenţi la meci continuînd să scrie în indelicatele cuvinte de laudă. ECHIPA ROMÂNIEI A AVUT O EXCELENTĂ COMPORTARE ÎN MECIUL CU REPREZENTATIVA DANEMARCEI SI A OBŢINUT O SPECTACULOASĂ CALIFICARE.

Da, aşa este şi această partidă nu va fi uitată usor. **Gheorghi Nikolcev, redactor şef-adjunct la revista „Start", din Sofia,** a mai rămas citeva zile la Bucureşti. Iată ce ne spunea el, ieri, referitor la partida pe care a urmărit-o : **„Am văzut un meci în care fiecare jucător a dat tot ce a putut formaţiei României, într-un interval atît de scurt, să-şi schimbe complet faţa, în sensul bun al cuvintului ! M-a impresionat evoluţia întregii echipe, eu deosebire linia mediană, cu un Sabău excelent, cu Hagi şi Lupu. O linie de mijloc deosebit de ofensivă, laborioasă, la care s-au adăugat intercalările lui Rotariu şi Dan Petrescu. Perioada dintre minutele 10 şi 35 a fost fantastică, cînd echipa dumneavoastră a jucat, practic, cu patru aripi. Şi cînd ai aripi mai multe.. zbori mai sus".**

Ecourile acestui meci vor continua. De ce ? Pentru că situaţia din grupă la ora disputării lui, în privinţa calificării, era deschisă. Ii revenea acestei întîlniri misiunea să hotărască. **Danemarca** avea două variante : **victoria** şi **meciul egal ; România,** una singură, **succesul.** Mai avea de partea ei avantajul terenului şi încurajările publicului, dar de atitea ori fotbalul n-a ţinut cont de acestea, şi cu atît mai mult acestea vor fi la „festivalul mondial" al fotbalului, de pe marile stadioane italiene. Suedia, Anglia, U.R.S.S., Austria, Olanda, R.F. Germania, Iugoslavia, Scoţia, Spania, Irlanda, Belgia, Cehoslovacia, Italia — deţinătoarea titlului — şi, ca o consecinţă a „criteriului geografic", susţinut de F.I.F.A., nume mai mici, ca Emiratele Arabe, Coreea de Sud, Costa Rica.

Lîngă toate acestea se va afla şi echipa ROMÂNIEI, **despre care agenţiile de presă continuă să transmită aprecieri măgulitoare,** zecile de ziarişti prezenţi la meci continuînd să scrie în indelicatele cuvinte de laudă. ECHIPA ROMÂNIEI A AVUT O EXCELENTĂ COMPORTARE ÎN MECIUL CU REPREZENTATIVA DANE

CEAUȘESCU REALES LA AL XIV-LEA CONGRES

– OPȚIUNEA COMUNIȘTILOR, A INTREGULUI POPOR

Asemenea tuturor cetățenilor patriei, tineretul sportiv a așteptat cu un deosebit interes Congresul al XIV-lea al Partidului Comunist Român, eveniment de cea mai mare însemnătate în viața partidului și a țării, mîndri să contribuie la succesele deosebite înregistrate în toate domeniile de activitate prin rezultate de prestigiu în arena internațională.

Crescuți și educați de partid la școala hărniciei, a demnității, a dragostei de patrie, bucurîndu-se de minunate condiții de viață, învățătură și sport, tineretul sportiv, alături de antrenorii, tehnicienii și activiștii mișcării sportive, își exprimă, la cel de al XIV-lea Congres, ale cărui lucrări se deschid astăzi, recunoștința fierbinte și nemărginita dragoste față de tovarășul **NICOLAE CEAUȘESCU**, părintele și îndrumătorul lor mult stimat și iubit, pentru grija permanentă pe care le-o poartă, pentru prețioasele orientări și indicații care stau la baza întregii dezvoltări a mișcării sportive, pentru îndemnurile însuflețitoare care i-au dat aripi în marile întreceri din arena mondială. Deosebită recunoștință și prețuire poartă tinerii sportivi tovarășei **Elena Ceaușescu**, eminent om politic, savant de largă recunoaștere internațională, a cărei grijă permanentă pentru realizarea lor ca performeri și cetățeni vrednici o simt zi de zi.

Iată — în rîndurile ce urmează — gîndurile și sentimentele înălțătoare ale unor mari performeri ai sportului nostru, prilejuite de evenimentul de excepțională însemnătate din viața partidului și a țării, Forumul comuniștilor români.

RECUNOȘTINȚĂ FIERBINTE

Și noi, gimnastele din lotul reprezentativ al României, trăim cu mare intensitate istorica zi de astăzi, luni 20 noiembrie, cînd în Capitala patriei încep lucrările celui de-al XIV-lea Forum al comuniștilor români, eveniment de însemnătate excepțională pentru prezentul și viitorul patriei noastre socialiste. În condițiile minunate pe care ni le-a asigurat partidul, am putut să ne perfecționăm în permanență măiestria sportivă și să obținem rezultate de mare prestigiu internațional. Între acestea, cele mai recente sînt cele șapte medalii, dintre care trei de aur, la ultima ediție a Campionatelor Mondiale de gimnastică. Din adîncul inimilor noastre transmitem cele mai fierbinți mulțumiri tovarășului NICOLAE CEAUȘESCU, *iubitul conducător al partidului și statului nostru,* tovarășei Elena Ceaușescu, *pentru grija părintească cu care se preocupă și de dezvoltarea mișcării sportive din patria noastră.*

Ne exprimăm totala adeziune la istorica Hotărîre a Plenarei C.C. al P.C.R. din luna iunie și susținem cu întreaga noastră ființă propunerea ca la Congresul al XIV-lea al P.C.R. tovarășul NICOLAE CEAUȘESCU *să fie reales în suprema funcție de secretar general al partidului, văzînd în această opțiune a întregului nostru popor garanția sigură a mersului înainte pe drumul construirii socialismului și comunismului în scumpa noastră patrie, România socialistă.*

Daniela SILIVAȘ
campioană mondială
și olimpică

DIN TOATĂ INIMA

Ziua aceasta este, pentru noi toți, o zi de mare sărbătoare. O sărbătoare la care particip, asemenea întregului nostru popor, cu cele mai alese gînduri și sentimente de dragoste și recunoștință față de partid, față de secretarul său general, tovarășul NICOLAE CEAUȘESCU, *ctitor de țară nouă, conducător iubit. Temeiul acestor sentimente îl constituie chipul luminos al României de azi, mărețele realizări ale socialismului din anii pe care îi numim „Epoca Nicolae Ceaușescu".*

Bucuria noastră, a tuturor celor care activăm în fotbalul românesc, este cu atît mai mare la această sărbătoare, cu cît, iată, nu au trecut decît cîteva zile de la obținerea unei performanțe deosebite, calificarea la turneul final al Campionatului Mondial, reușită pe care avem înalta satisfacție să o dedicăm din toată inima marelui Forum al comuniștilor români. Și nu poate fi o împlinire mai aleasă pentru un om care trăiește de o viață în arena de fotbal, ca jucător, apoi ca antrenor, decît asemenea momente, așa cum au fost și acelea ale cuceririi, cu echipa Steaua, a Cupei Campionilor Europeni.

Cu aceste gînduri, cu sentimente de firească mîndrie, mă alătur voinței unanime a cetățenilor patriei, exprimîndu-mi dorința fierbinte ca la cel de al XIV-lea Congres al P.C.R., tovarășul NICOLAE CEAUȘESCU *să fie reales în suprema funcție de secretar general al partidului.*

Emerich JENEI
antrenorul echipei
naționale de fotbal

CONDIȚII MINUNATE

În aceste momente de deosebită efervescență politică, la deschiderea lucrărilor Congresului al XIV-lea al partidului, asemenea tuturor sportivilor români, susțin din toată inima, cu entuziasm și însuflețire, Hotărîrea Plenarei C.C. al P.C.R. privind realegerea tovarășului NICOLAE CEAUȘESCU *în suprema funcție de secretar general al Partidului Comunist Român. Am crescut și ne-am format ca oameni și ca sportivi în epoca înfloritoare inaugurată de Congresul al IX-lea al partidului nostru, cînd tovarășul* NICOLAE CEAUȘESCU *a fost ales, prin voința unanimă, în fruntea gloriosului nostru partid.*

Ne-am bucurat în toată această perioadă de condiții minunate de pregătire și viață, care stau la temelia împlinirii multilaterale a tineretului, a performanțelor înalte obținute de sportivii români.

Sînt fericit că, în ceea ce mă privește, am reușit să-mi aduc prinosul de recunoștință prin cucerirea medaliei de aur în proba de pistol viteză, la Jocurile Olimpice din 1988.

Realegerea tovarășului NICOLAE CEAUȘESCU *în funcția supremă de secretar general al partidului reprezintă și pentru mișcarea sportivă românească garanția unei tot mai viguroase dezvoltări, a obținerii de noi performanțe de valoare, care să contribuie la ridicarea necontenită a prestigiului României socialiste în lume.*

Sorin BABII
campion olimpic

SUPREMĂ RĂSPUNDERE

Asemenea milioanelor de copii și tineri din patria noastră, am avut fericirea să mă împlinesc, ca om și ca sportiv, în „Epoca Nicolae Ceaușescu", cea mai bogată în roade din întreaga istorie a poporului nostru, datorită dinamismului fără seamăn și înțelepciunii, spiritului revoluționar, clarvăzător și nemărginitei dragoste de patrie cu care ne călăuzește ctitorul României moderne, mult iubitul și stimatul nostru conducător, tovarășul NICOLAE CEAUȘESCU.

În atmosfera de muncă harnică, de promovare a personalității umane, de valorificare a talentelor reale, inaugurată de Congresul al IX-lea al partidului, a fost posibilă realizarea mea, ca și a altor mii și mii de tineri, în arena sportivă și în viața de toate zilele. Îndrumat cu competență de cadre vrednice, avînd condițiile necesare, am devenit multiplu campion european, mondial și olimpic, mîndru să-mi reprezint cu cinste patria în arena internațională. Și, o dată cu aceasta, am avut posibilitatea să învăț, să mă pregătesc pentru viață, absolvind cursurile Facultății de Educație Fizică. Mi s-a încredințat o muncă de mare răspundere în activitatea sportivă, în care mă simt dator să contribui, la rîndul meu, la creșterea unor sportivi valoroși, vrednici să poarte tricolorul României în marile competiții ale lumii.

Profund recunoscător partidului și patriei, îmi exprim, asemenea tuturor sportivilor și tehnicienilor noștri, asemenea întregului popor, dorința fierbinte ca lucrările celui de al XIV-lea Congres al Partidului Comunist Român să se desfășoare cu deplin succes, ca în fruntea partidului să fie reales cel mai iubit fiu al poporului, Erou între eroii neamului, tovarășul NICOLAE CEAUȘESCU, *văzînd în acest act de supremă răspundere a comuniștilor români, a tuturor cetățenilor patriei, garanția sigură a continuării dezvoltării impetuoase a României pe drumul luminos al socialismului și comunismului.*

Ion DRAICA
președintele
clubului sportiv
Farul Constanța

ADEZIUNE UNANIMĂ

Parte integrantă a modernului sistem de asistență medicală creat de partid în țara noastră și care a cunoscut o dinamică dezvoltare mai ales după Congresul al IX-lea, în cea mai fertilă perioadă din istoria poporului român, medicina sportivă are importante sarcini în asistența și controlul medical al sportivilor, asigurîndu-le o perfectă stare de sănătate și o științifică dirijare biologică pentru obținerea marii performanțe.

Medicina sportivă dispune azi de o largă rețea de unități în țară, ca și de un Centru de medicină sportivă în Capitală, în care lucrează cadre specializate cu o bună pregătire profesională și avînd la dispoziție aparatura necesară. Potrivit orientărilor și indicațiilor tovarășului NICOLAE CEAUȘESCU, *secretarul general al partidului, președintele țării, medicii, cadrele medii și profesorii de cultură fizică medicală desfășoară, pe lîngă activitatea curentă, de asistență a sportivilor și loturilor reprezentative, o bogată activitate științifică, ale cărei roade vizează nu numai performanța, ci și sănătatea populației, dezvoltarea armonioasă, viguroasă, a tinerei generații.*

Făcîndu-mă ecoul recentelor dezbateri care au avut loc în instituția noastră, în cadrul Spitalului clinic Colțea, și în organizația de partid, exprim dorința unanimă a medicilor, cadrelor medii și profesorilor noștri ca la al XIV-lea Congres tovarășul NICOLAE CEAUȘESCU *să fie reales în suprema funcție de secretar general al partidului, pentru a ne conduce și pe mai departe, cu aceeași vigoare și înțelepciune, pe noi trepte de progres și civilizație.*

Dr. Wilhelm WAGNER
Medic șef al Dispensarului policlinic pentru sportivi al Municipiului București

UNITATEA POPORULUI ÎN JURUL PARTIDULUI, AL SECRETARULUI SĂU GENERAL

(Urmare din pag. 1)

de stat, cu o gîndire creatoare, cutezătoare și novatoare, vie și pilduitoare întruchipare a nobilelor trăsături ale poporului român, inima și conștiința noastră, genial strateg și ctitor al României socialiste, proeminentă personalitate a lumii contemporane, stimat și iubit pe toate meridianele lumii pentru neobositele și consecventele sale eforturi puse în slujba păcii mondiale, a progresului lumii, tovarășul NICOLAE CEAUȘESCU a conferit perioadei dintre Congresele al IX-lea și al XIV-lea ale partidului imaginea unui arc de timp înfloritor, fără egal în milenara istorie a poporului român. La tot ce am realizat în această istorică perioadă, la definirea întregii politici a partidului și statului nostru, contribuția hotărîtoare, majoră, aparține, o știm prea bine cu toții, iubitului și stimatului nostru conducător, al cărui minunat exemplu de neobosită hărnicie, de cald patriotism și a cărui permanentă prezență în mijlocul poporului, pe tot cuprinsul patriei, devenită, iată, un veritabil cabinet de lucru al secretarului general al partidului, al președintelui țării, ne-a însuflețit și ne însuflețește, zi de zi, în efortul nostru de-a conferi țării chipul luminos de astăzi. Aderarea fierbinte și unanimă a tuturor comuniștilor, a întregului popor la Hotărîrea Plenarei C.C. al P.C.R., privind realegerea tovarășului Nicolae Ceaușescu la cel de-al XIV-lea Congres în suprema funcție de secretar general al partidului, vorbește de la sine despre marea dragoste și recunoștința cu care îl înconjoară întregul popor și se constituie, în același timp, într-un plenar și solemn angajament al întregii națiuni, tot mai strîns unită în jurul partidului, al secretarului său general, de a transpune exemplar în fapt hotărîrile ce vor fi adoptate de Marele Forum al comuniștilor ale cărui lucrări se deschid astăzi.

Totodată, în această zi de sărbătoare, poporul nostru își îndreaptă gîndurile, cu sentimente de înaltă stimă și aleasă prețuire, către tovarășa academician doctor inginer Elena Ceaușescu, savant de largă recunoaștere internațională, militant de seamă al mișcării muncitorești și comuniste din țara noastră, remarcabil om politic, care și-a adus o deosebită contribuție la elaborarea și realizarea programelor de dezvoltare multilaterală a României socialiste, la organizarea și modernizarea activității în toate sectoarele vieții economice și sociale, la progresul științei și tehnicii, la înflorirea învățămîntului și culturii românești.

Sportivii patriei, antrenorii și tehnicienii, toți slujitorii mișcării trăiesc cu mîndrie faptul că între marile împliniri ale vieții din România ultimilor 24 de ani, de cînd în fruntea partidului și-a țării se află tovarășul Nicolae Ceaușescu, se numără și realizările cele mai de seamă obținute în dezvoltarea educației fizice și sportului, atît în ceea ce privește activitatea de masă, cît și în cea de performanță. Ridicate de tovarășul Nicolae Ceaușescu la rangul de activități de interes național, educația fizică și sportul s-au bucurat de grija și îndrumarea permanentă a partidului, personal a secretarului general al partidului, ale cărui prețioase indicații și orientări au revoluționat întreaga mișcare sportivă. Rolul și locul mișcării sportive în societatea noastră, ca parte componentă a politicii de partid și de stat, ca virtuală pîrghie a muncii de educație comunistă a tineretului, a maselor de oameni ai muncii, din care rezidă importantele sarcini privind formarea, și prin sport, a omului nou, etitoria cea mai de seamă a timpului pe care cu justificată mîndrie îl numim „Epoca Nicolae Ceaușescu", au fost stabilite clar, pe baza orientărilor trasate de secretarul general al partidului.

S-a creat, totodată, prin declanșarea marii noastre competiții sportive naționale Daciada, născută din inițiativa generoasă și atotcuprinzătoare a tovarășului Nicolae Ceaușescu, cadrul necesar pentru ca toți tinerii patriei, toți oamenii muncii de la orașe și sate, să practice exercițiul fizic, mișcarea în aer liber, turismul, gimnastica, sportul în general.

O impetuoasă dezvoltare a marcat, de-a lungul celor peste 24 de ani ciți au trecut de la istoricul Congres al IX-lea al partidului, sportul de performanță, lansat pe un drum mereu ascendent, într-o dinamică fără precedent. Însuflețiți de vibrantele Mesaje adresate de tovarășul Nicolae Ceaușescu Conferințelor pe țară ale mișcării sportive, de a se pregăti tot mai bine, cu abnegație și responsabilitate, pentru a reprezenta cu demnitate culorile României în arena întrecerilor internaționale, sportivii noștri de frunte au obținut remarcabile succese în marile competiții europene și mondiale, precum și la Jocurile Olimpice.

Pe deplin conștient de înalta responsabilitate a sarcinilor ce îi vor reveni din lucrările și documentele finale ale Congresului al XIV-lea al partidului, întregul activ al mișcării sportive din țara noastră se angajează solemn și plenar să le ducă la îndeplinire întocmai, dezvoltînd și pe mai departe activitatea sportivă de masă și de performanță, organizînd și mai bine marea noastră competiție națională Daciada.

Dînd glas, și cu acest prilej, dragostei nemărginite și recunoștinței depline față de tovarășul Nicolae Ceaușescu, conducătorul nostru mult stimat și iubit, ne afirmăm din nou, aidoma întregului popor, dorința fierbinte de a fi reales în suprema funcție de secretar general al partidului, chezășie sigură a edificării, în continuare, pe trepte superioare, a socialismului și comunismului în patria noastră dragă, Republica Socialistă România.

ÎN EPOCA MARILOR ÎMPLINIRI

NOI ŞI IMPORTANTE EDIFICII ÎN PEISAJUL SPORTIV AL ŢĂRII

Beneficiind de condiţiile deosebite create de partidul şi statul nostru, activitatea de educaţie fizică în rîndul maselor largi de oameni ai muncii a cunoscut în anii socialismului o dezvoltare fără precedent. Nu exagerăm atunci cînd afirmăm că sportul constituie o parte integrantă din viaţa noastră de zi cu zi, populare concursuri organizate ritmic sub mobilizatorul generic al Daciadei, adevărate izvoare de sănătate şi vigoare, atrăgînd milioane de copii, tineri şi vîrstnici de la oraşe şi sate. În cadrul amplei noastre competiţii naţionale Daciada, iniţiată de tovarăşul **Nicolae Ceauşescu**, secretarul general al partidului, preşedintele Republicii Socialiste România, s-au afirmat şi se afirmă tot mai multe talente, cu reale calităţi, care, supuse unui atent program de pregătire, au reprezentat cu cinste România în diferitele confruntări internaţionale.

Sporul cantitativ şi calitativ (sportivii români sînt cunoscuţi şi apreciaţi peste hotare, numărîndu-se adesea printre laureaţii celor mai importante competiţii mondiale) înregistrat de mişcarea sportivă nu poate fi privit în afara generosului efort de asigurare a condiţiilor materiale necesare procesului de selecţie, instruire şi participare la diferitele întreceri de masă şi de performanţă. Articolul 25 din **„Legea sportului"** prevede că: **„Statul alocă fonduri de investiţii pentru construirea şi amenajarea de baze sportive, acordă donaţii de la buget şi terenuri necesare activităţii sportive"**. În această privinţă, este elocventă capacitatea bazei materiale a tuturor judeţelor, **care se ridică în prezent la aproape 16.000 de complexe şi terenuri de sport, cu aproape 4000 mai multe decît în cincinalul anterior,** pe firul anilor apărînd mari stadioane, săli polivalente, patinoare artificiale, bazine acoperite, parcuri sportive, baze de agrement şi instalaţii pentru practicarea sporturilor de iarnă, cu un grad înalt de confort şi funcţionalitate. Astfel, în perioada de după cel de-al IX-lea Congres al partidului, au fost inaugurate Palatul Sporturilor şi Culturii din Capitală, sala de atletism, bazinele de înot şi sărituri din Parcul „23 August" din Bucureşti, sălile polivalente din Arad, Ploieşti, Tg. Jiu, Craiova, Zalău, Tg. Mureş, Focşani, Tulcea, Alexandria, Oradea, Bistriţa, Brăila, Timişoara, Buzău, Tîrgovişte, Cluj-Napoca, Sibiu, Reşiţa, Rm. Vilcea, Hunedoara, Iaşi, Braşov şi alte oraşe, veritabile perle ale arhitecturii, care îmbină armonios tradiţia locală cu cerinţele moderne, stadioanele din Sibiu, Craiova, Braşov, Petroşani, Alba Iulia, Scorniceşti, Medgidia, Galaţi sau Buzău, pistele de atletism acoperite din Roman şi Cîmpulung-Muscel, patinoarele acoperite din Bucureşti, Miercurea Ciuc, Galaţi, Gheorgheni, pista betonată de bob de la Sinaia şi „inelele de gheaţă" naturală, de dimensiuni olimpice, pentru patinaj viteză de la Suceava şi Miercurea Ciuc.

Datele şi cifrele menţionate, care marchează evoluţia în timp, în timpul nostru socialist, sînt desigur grăitoare prin ele însele, şi dau măsura realizărilor acestor ani. Şi totuşi, este bine să ştim, să ne reamintim de unde am plecat. După Revoluţia de eliberare socială şi naţională, antifascistă şi antiimperialistă de la 23 August 1944 am pornit doar de la cîteva săli, bazine de înot descoperite şi arene de fotbal. Sistematizarea şi urbanizarea au impulsionat şi procesul de dezvoltare a bazei materiale, diverse amenajări sportive străbătînd un drum ascendent pe care nici cele mai înflăcărate visuri de odinioară nu le-ar fi prefigurat atît de minunat. Edificată mai cu seamă sub soarele luminos al **„Epocii Nicolae Ceauşescu"**, zestrea edilitar-sportivă a satelor şi oraşelor noastre se compune în principal la ora de faţă din : 945 de săli pentru diverse activităţi sportive, 34 de săli polivalente cu tribune între 1000 şi 2000 locuri, 26 de bazine acoperite şi 184 descoperite, 23 de patinoare artificiale, între care 4 acoperite, 65 de baze nautice şi de agrement, peste 400 de arene de popice cu 2, 4, 6 şi chiar 8 piste şi alte numeroase arene de interes local apărute din iniţiativa cetăţenilor.

Aceste cifre, care atestă profundele transformări care s-au produs în peisajul sportiv al ţării, aflat în perpetuă schimbare, îşi găsesc expresia şi în numărul sporit de cabinete medicale dotate cu aparatură necesară, existente în centrele de performanţă, precum şi în capacităţile de producere a echipamentului, materialelor de specialitate şi diverselor articole de sport, avînd ca unitate fanion **Întreprinderea de prelucrare a materialelor sportive din Reghin.** Ce raţiuni au dictat acest volum de investiţii ? Acea **permanentă preocupare a partidului şi statului care acordă o atenţie deosebită dezvoltării mişcării sportive, ca o condiţie esenţială pentru asigurarea vitalităţii naţiunii noastre socialiste.**

Ce-ar mai fi de adăugat ? Că zestrea edilitar-sportivă va creşte cu noi obiective care vor fi subvenţionate din bugetul statului, acestora adăugîndu-li-se cele realizate prin munca directă a cetăţenilor. Astfel, cunoscînd raţiunile care impun cu insistenţă identificarea şi valorificarea deplină a resurselor proprii, oameni de diverse vîrste şi profesii, dornici de a practica sporturile preferate, îşi amenajează în aceste zile noi arene ale Daciadei, terenuri de fotbal, volei, baschet, handbal, tenis de cîmp, oină, sectoare de atletism, patinoare naturale sau piste simple de schi, urmînd să li se taie, în curînd, panglica inaugurală. Aşadar, beneficiarii şi artizanii acestor spaţii destinate educaţiei fizice şi sportului sînt toţi cei care, prin munca lor, duc în fiecare zi, cu un pas mai departe, patria pe scara civilizaţiei socialiste...

Traian IOANITESCU

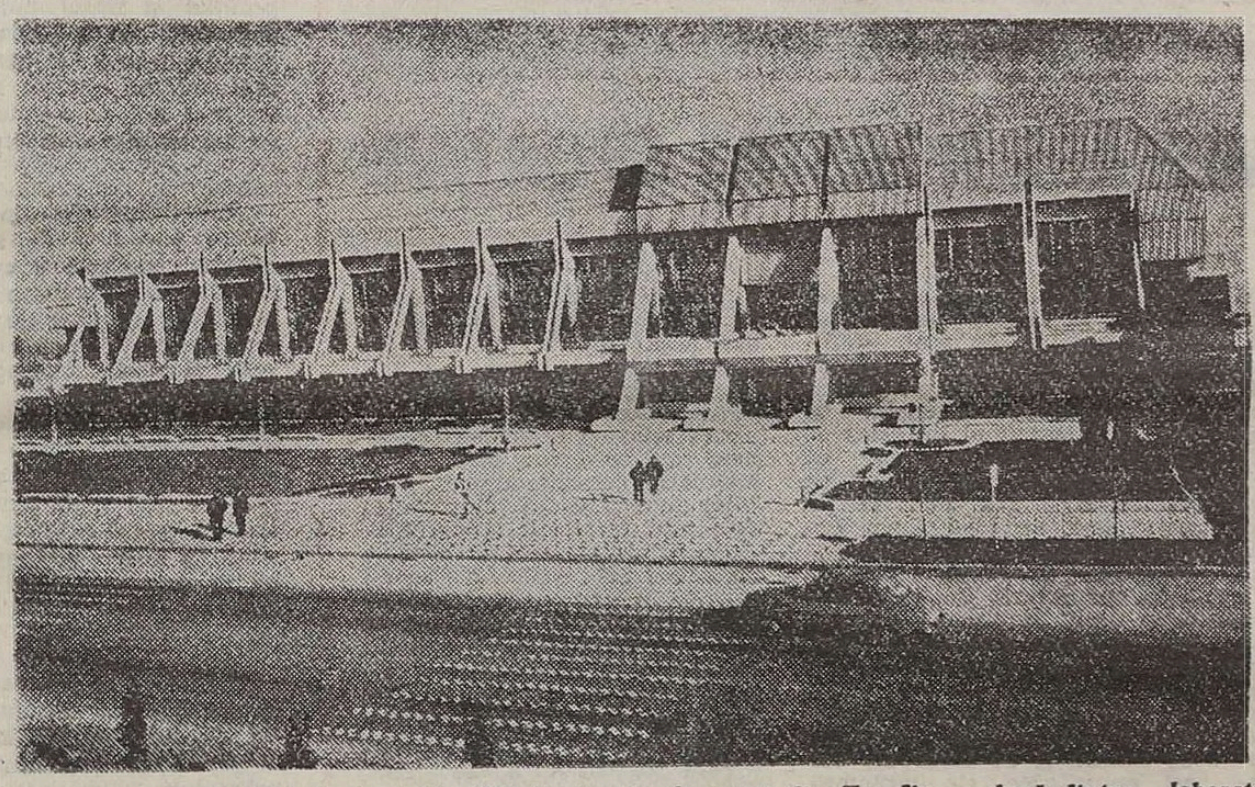

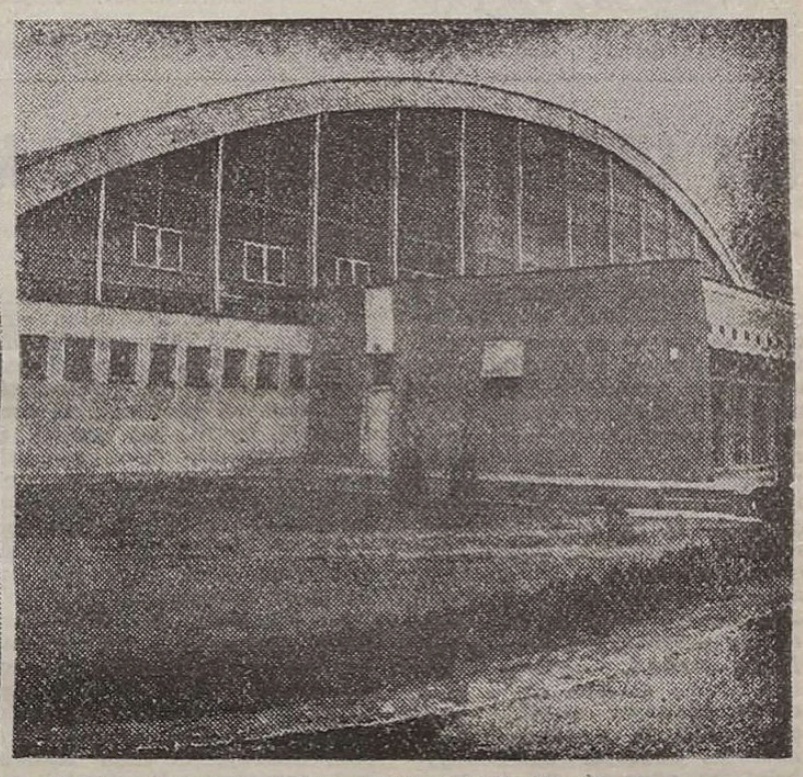

Bazinul de înot din Piteşti şi sala de sport din Tg. Jiu — două dintre „laboratoarele" în care se pregătesc performanţele de mîine

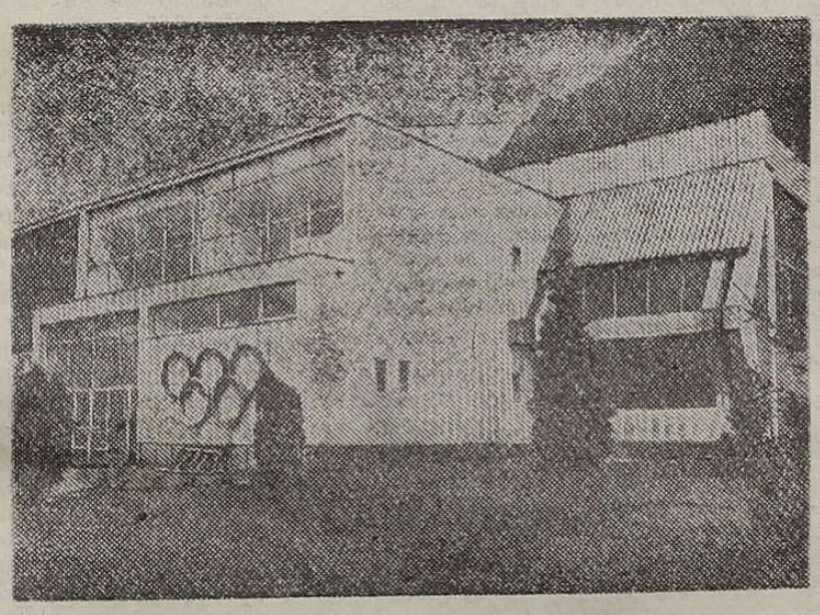

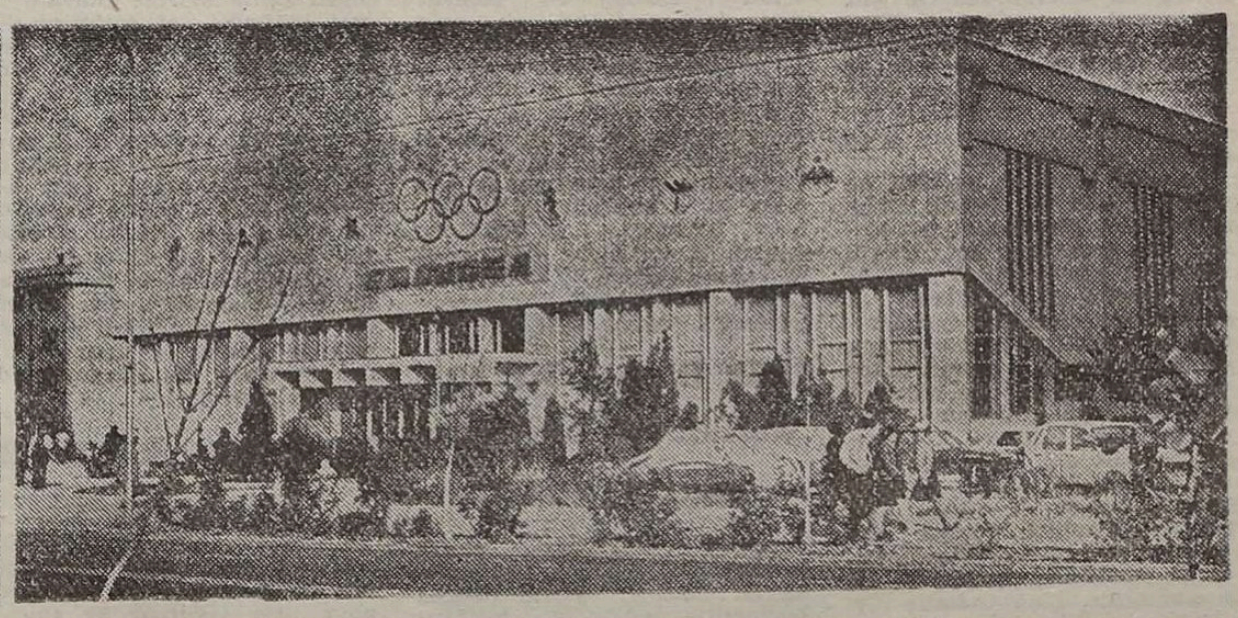

Sălile din Deva şi Focşani — două dintre sugestivele exemple de creştere a bazei materiale destinate sportului

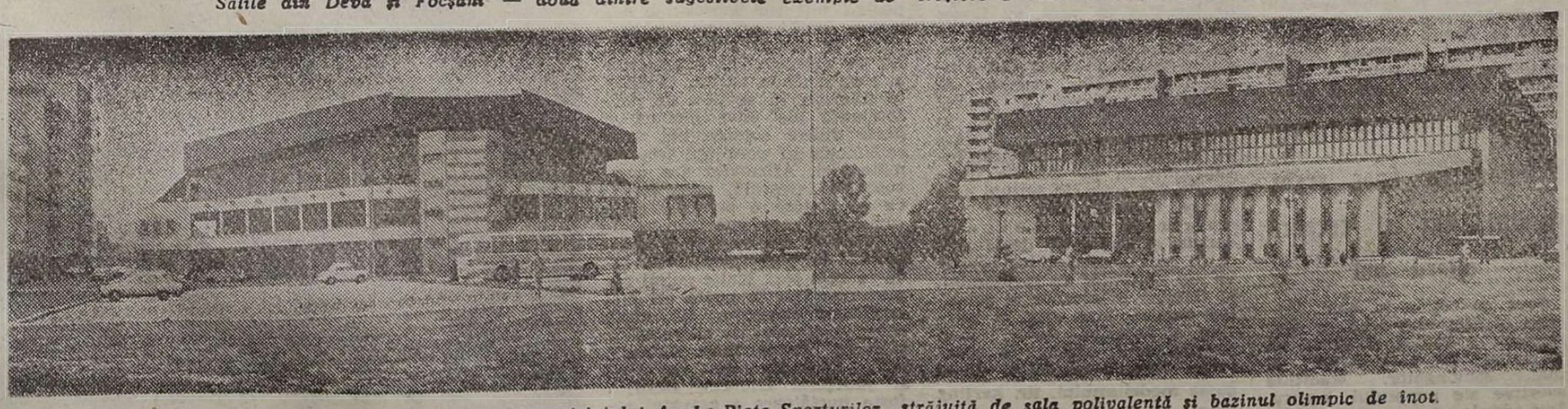

O imagine, de acum obişnuită, din centrul municipiului Arad : Piaţa Sporturilor, străjuită de sala polivalentă şi bazinul olimpic de înot. Işi va mări aria cu terenuri de tenis, handbal şi baschet, precum şi Complexul sportiv al asociaţiei Constructorul

SUB ÎNȚELEAPTA CONDUCERE A PARTIDULUI, SPORTUL ROMÂNESC SE DEZVOLTĂ TOT MAI PUTERNIC, TOT MAI VIGUROS

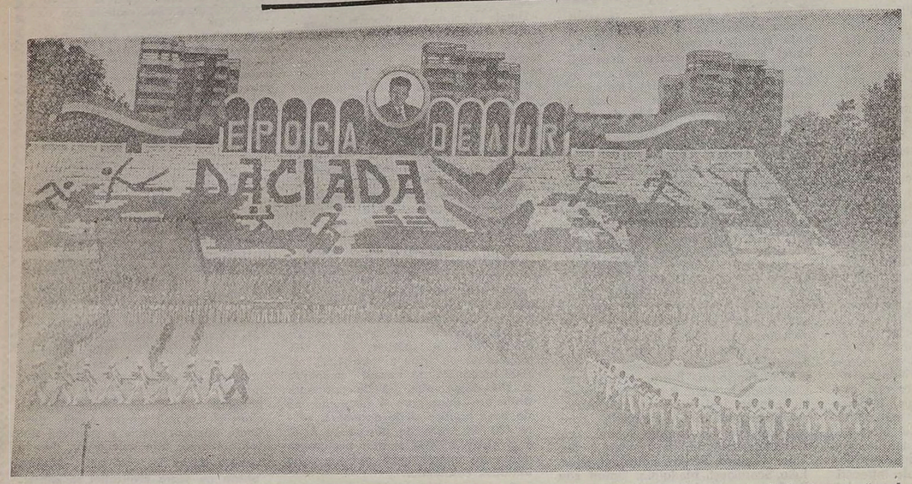

Generată de gindirea novatoare a celui mai prețuit și iubit fiu al poporului, tovarășul

NICOLAE CEAUȘESCU, secretarul general al partidului, Daciada a devenit

UN URIAȘ COROLAR AL MIȘCĂRII NOASTRE SPORTIVE

O veritabilă Olimpiadă a sportului românesc. Iată ce s-a dorit să fie — și ceea ce este în realitate — DACIADA, cea mai mare competiție din țara noastră, inițiată de însuși secretarul general al partidului, tovarășul NICOLAE CEAUȘESCU, președintele Republicii. Ne amintim cu lucurie și emoție de acea zi în care tovarășul Nicolae Ceaușescu, prefigurînd întrecerea-corolar a mișcării noastre sportive, spunea : „Principalul trebuie să-l constituie preocuparea de a angaja în această activitate întregul nostru tineret, de a face ca în formarea omului nou, constructor al socialismului, să îmbinăm educația cultural-politică cu educația fizică, de a forma un tineret sănătos atît din punct de vedere al concepției politice și culturale, cît și din punct de vedere fizic, să facem ca omul să fie cu adevărat omul nou al viitoarei societăți comuniste pe care o edificăm în România".

În anul următor, în 1977, se dădea startul în prima ediție a Daciadei, grandioasă întrecere, fără precedent în istoria sportului românesc. O competiție menită să contribuie la dezvoltarea intensă, multilaterală a sportului, ca modalitate de împlinire a personalității umane, cu un rol de maximă importanță în ansamblul muncii politico-educative. O competiție adresată în principal generațiilor în plină formare pentru muncă și viață, dar, practic, deschisă tuturor oamenilor muncii de toate vîrstele și profesiile, în raport cu posibilitățile, aptitudinile și timpul lor liber. De aici, desigur, rezidă și proporțiile cu adevărat uriașe ale celor prezenți în Arena Daciadei, entuziasmul care însoțește fiecare întrecere, consecvența cu care masele largi au ajuns să practice — sistematic, organizat — exercițiul fizic, un sport anume.

Spațiu tot mai larg unor inițiative și asigurarea eficienței acestora

Reînnodarea unor vechi tradiții, dar și crearea altora noi

Cea ce reține în mod deosebit atenția este felul în care Daciada a căutat și caută să valorifice, tot mai direct și mai convingător, tradițiile sportive ale poporului nostru, într-adevăr, marea competiție națională a oferit un cimp larg de exprimare acelor ramuri de sport cu o vechime de veacuri pe meleagurile României, cum sînt oina, ale cărei origini datează din secolul al XIV-lea, apoi trînta, trînta voinicească, cum este ea cunoscută și consemnată în file de cronici. Și tot tradiționale sînt șerbările populare cimpenești, duminicile în care sportul se înfrățește cu cîntecul și jocul, cu voia bună și optimismul. Daciada creînd un liant cu o altă acțiune de proporții în plan cultural, Festivalul Național „Cîntarea României", în această privință sînt de remarcat toi mai multe momente care s-au tornioesc și continuă o veche tradiție sportivă românească prin intermediul unor festivaluri organizate la nivelul satelor. Demn de relevat este însă și faptul că prin Daciadă s-au creeat tradiții noi în mișcarea noastră sportivă, au apărut forme și mijloace destinate să apropie tot mai mult masele de practicarea exercițiului fizic, cum ar fi gimnastica de inviorare în cămine și în unitățile de învățămînt, gimnastica la locul de muncă în unitățile economice și cooperatiste, Complexul „Sport și sănătate", mai recent „Aleargă pentru sănătatea ta".

Cadrul celor mai propice împliniri

Marea competiție națională are ca finalitate și realizarea unor pași vigurși pe spirala calității. În acest sens, sportul pentru toți nu reprezintă numai o simplă angrenare a maselor, ci și un prilej binevenit de selecție, de descoperire a unor posibile valori. Modelate ulterior, în secțiile de performanță ale unor cluburi, o parte dintre acestea pot avea satisfacția să parcurgă treptele măiestriei. Afirmația are o acoperire integrală, de vreme ce se cunosc o sumedenie de cazuri în care pornindu-se de la sportul de masă s-a ajuns la cel de performanță. Și încă la cele mai înalte culmi ale performanței. Și poate cel mai edificator exemplu îl oferă campioana noastră olimpică la atletism, Paula Ivan. Lansată prin Daciadă, dintr-un sat al județului Giurgiu, Herăști, fosta puritătoare a cravatei roșii cu tricolor a trecut, treptat, prin filiera Clubului de atletism a Școlii nr. 190 din Sectorul 4 al Capitalei și a clubului sportiv Olimpia București în... lotul național, apoi în cel olimpic !

În marea arenă a Daciadei se decantează, realmente, viitoare mari valori, tineri și tinere care se disting prin talent, muncă și seriozitate, prin ambiția de a-și vedea împlinite și cele mai înaripate visuri. Șlefuite cu competență și dăruire de adevărați artizani, avînd condiții minunate de pregătire și perfecționare, asigurate de partid și de stat, tot mai mulți reprezentanți ai generației tinere ajung să se lanseze pe orbita marilor întreceri internaționale,

Țara noastră nu a dus și nu duce lipsă de asemenea tineri minunați, care prin talent, prin efort susținut, printr-o înaltă conștiință patriotică și printr-un atașament profund față de culorile dragi ale patriei au purtat peste mări și țări faima mișcării sportive românești. Ei asigură, astfel, un conținut concret unuia din obiectivele de seamă ale marii competiții naționale. Se evidențiază și în acest fel dimensionile și înaltele virtuți educativ-patriotice ale Olimpiadei sportului românesc, ale Daciadei, care a ajuns acum la a VII-a ediție a sa. Continuatoare a unor vechi tradiții ale poporului nostru, Daciada, iată se integrează ea însăși în tradiția mișcării sportive românești.

Tiberiu STAMA

Din gîndirea profund creatoare a secretarului general al partidului

MESAJUL TOVARĂȘULUI NICOLAE CEAUȘESCU ADRESAT CONFERINȚEI PE ȚARĂ A MIȘCĂRII SPORTIVE — CLARVĂZĂTOR ȘI FUNDAMENTAL PROGRAM DE INESTIMABILĂ VALOARE PENTRU REALIZAREA UNUI AVÎNT IMPETUOS ÎN DEZVOLTAREA EDUCAȚIEI FIZICE ȘI SPORTULUI

„În cadrul acestei politici, care pornește de la principiul construirii socialismului cu poporul și pentru popor și care așază în centrul preocupărilor făurirea unui om înaintat, cu o înaltă conștiință revoluționară, partidul și statul nostru acordă o atenție deosebită dezvoltării mișcării sportive, ca o condiție esențială pentru asigurarea vitalității națiunii noastre socialiste și integrarea tot mai activă a tuturor cetățenilor în întreaga viață economică și socială a patriei".

„Beneficiind de condițiile deosebite create de partid și de stat, mișcarea sportivă din țara noastră a cunoscut în anii socialismului o dezvoltare fără precedent. Manifestările sportive de masă, organizate sub mobilizatorul generic al competiției naționale Daciada, atrag an de an în activitatea de educație fizică, în întrecerile sportive un mare număr de copii, tineri și oameni ai muncii de la orașe și sate. În cadrul Daciadei s-au afirmat și se afirmă tot mai mulți tineri talentați, cu reale calități moral-politice, capabili să reprezinte cu cinste mișcarea sportivă românească în cele mai mari competiții internaționale".

„Trebuie, de asemenea, să se facă totul pentru a pune rezultatele obținute în sportul de performanță în concordanță cu potențialul de care dispune țara noastră, cu exigențele și cerințele impuse de participarea la marile competiții sportive internaționale".

„Așa cum ne-am propus în toate celelalte domenii ale vieții noastre economice și sociale, și în activitatea de educație fizică și sport trebuie să realizăm o calitate nouă, superioară din toate punctele de vedere. Pe primul plan trebuie situată desfășurarea unei ample activități de masă, în care să fie antrenați toți tinerii, toți cetățenii la practicarea exercițiilor fizice, a sportului și turismului. Cultura fizică de masă trebuie să fie tot mai strîns legată de activitatea de producție, de procesul de învățămînt, de viața și odihna cetățenilor, indiferent de vîrstă și de preocupări profesionale. Să facem în așa fel incît marea competiție națională Daciada să se afirme tot mai puternic ca o largă mișcare a sportului românesc, pentru legarea ei mai strînsă cu manifestările din cadrul Festivalului Național „Cîntarea României", contribuind mai eficient la petrecerea în mod instructiv și educativ a timpului liber, la formarea omului nou, constructor al socialismului și comunismului".

„În domeniul sportului de performanță — în care, pe lîngă unele succese importante, se înregistrează și rezultate cu mult sub nivelul posibilităților — este necesar să se acționeze cu toată fermitatea pentru organizarea întregii activități la nivelul cerințelor mondiale, pentru dezvoltarea în principal a ramurilor sportive cuprinse în programul olimpic și creșterea valorii performanțelor sportive românești, în vederea cuceririi de noi poziții fruntașe în ierarhia internațională, în mod deosebit la sporturile cu o bogată și valoroasă tradiție în țara noastră".

„Toate formele de practicare a educației fizice, întrecerile sportive trebuie să devină adevărate școli de cultivare a celor mai înalte trăsături morale specifice societății noastre — spiritul de dăruire, dragostea de muncă și de efort, cinstea și modestia, spiritul de ordine și disciplină, dorința și voința de autodepășire, devotamentul pentru onoarea colectivului reprezentat, pentru reprezentarea la cel mai înalt nivel a culorilor patriei".

„Mișcarea sportivă — al cărei nobil țel îl constituie dezvoltarea unora dintre cele mai importante trăsături ale personalității umane — este chemată să-și facă un titlu de onoare din a contribui în modul cel mai activ la lupta poporului român pentru promovarea ideilor de pace, înțelegere și colaborare între toate națiunile, pe baza principiilor deplinei egalități în drepturi, respectului, independenței și suveranității naționale, avantajului reciproc, neamestecului în treburile interne".

(Din Mesajul adresat Conferinței pe țară a mișcării sportive)

De la Congresul al XIII-lea la Congresul al XIV-lea

IMPRESIONANT BILANȚ AL SPORTIVILOR „TRICOLORI": 703 MEDALII LA JOCURILE OLIMPICE, CAMPIONATE MONDIALE ȘI EUROPENE

În această perioadă de măreție împliniri, perioadă pe care cu legitimă mîndrie o numim „Epoca Nicolae Ceaușescu" și în care România socialistă a urcat nebănuite trepte de civilizație și progres, am consemnat zilnic semnificative dovezi privind răspunderea, fermitatea cu care întregul popor acționează pentru realizarea importantelor sarcini ce-i stau în față, spre continua dezvoltare a patriei în toate planurile vieții social-economice. Rezultatele înregistrate atestă înțelegerea adevărului subliniat în repetate rînduri de secretarul general al partidului, tovarășul NICOLAE CEAUȘESCU, că progresul nostru multilateral, creșterea permanentă a nivelului de trai material și spiritual, în beneficiul fiecăruia dintre noi, depind nemijlocit de modul în care gospodărim avuția țării, valorificăm competența profesională și, nu în ultimul rînd, de mobilizarea și munca exemplară a noastră, a tuturor.

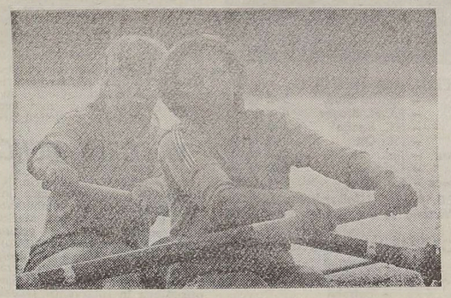

Rodica Arba și Olga Homeghi s-au dovedit imbatabile la multe din regatele canotajului mondial

O mare atletă, Paula Ivan, și o altă care îi urmează exemplul, Viorica Ghican

Toate aceste constante, care converg spre edificarea societății noastre socialiste, se regăsesc și în activitatea sportivă de performanță, ca o componentă importantă a laturii social-educative de formare a omului nou. Situîndu-se an de an pe un loc de frunte între națiunile lumii, prin succesele repurtate la marile competiții — Jocuri Olimpice, Campionate Mondiale și Europene, Jocuri Mondiale Universitare, Campionate Balcanice, cupe europene ș.a. —, reprezentanții țării noastre au demonstrat îndubitabil grija permanentă a partidului și statului pentru crearea unui larg cadru de manifestare multilaterală a personalității umane, pentru punerea în valoare a tuturor resurselor tineretului, angajat, la rîndu-i, plenar spre a amplifica succesele dobîndite pînă în prezent.

Inscris într-o politică consecventa, științifică și realistă, sportul românesc de performanță poartă pecetea unui ritm susținut de dezvoltare, asemenea tuturor sectoarelor de activitate, asemenea întregii țări, reprezentanții săi prezentîndu-se la marele Forum al comuniștilor cu un bogat bilanț în realizări de prestigiu, roadele muncii lor neobosite traducîndu-se în numeroase medalii de aur, argint și bronz, în alte locuri fruntașe obținute la întreceri de anvergură europeană și mondială. Numai în perioada de la Congresul al XIII-lea al partidului și pînă în prezent în vitrina cu trofee s-au adunat peste 600 de medalii cucerite de seniorii și juniorii noștri la Campionate Mondiale și Europene, acestora adăugîndu-li-se și cele 100 de medalii de la Jocurile Olimpice și Jocurile Mondiale Universitare, toate ca o dovadă peremptorie a unui continuu mers al sportului românesc pe o spirală a calității mereu ascendentă. De altfel, statistice stau mărturie, argumentînd fără putință de tăgadă, dezvoltarea deosebită a mișcării noastre sportive, cu deosebire în perioada inaugurată de Congresul al IX-lea al partidului, moment definitoriu în existența națiunii noastre, de cînd la conducerea partidului și statului a fost ales cel mai iubit dintre fiii țării, tovarășul NICOLAE CEAUȘESCU, erou între eroii neamului, de muncă și activitate cărula se leagă toate împlinirile de necontestată referință a epocii noastre de aur.

Toate succesele înregistrate în toți acești ani de măreț realizări și în domeniul sportului de performanță situează România printre țările cu cel mai bogat palmares, numeroasele și constantele aprecieri ale unor reputați tehnicieni, ale unor binecunoscute personalități de peste hotare argumentînd respectul și admirația față de munca de calitate depusă, față de progresul și excelenta pregătire a sportivilor noștri. Este și motivul pentru care se vorbește elogios de „școala românească" de gimnastică, de atletism, de haltere, de handbal, de canotaj, de tenis de masă, de scrimă, de caiac-canoe etc., ca să ne referim doar la cîteva din disciplinele în care sportivii și antrenorii români au arătat o mare capacitate profesională și organizatorică, constituind veritabile modele pe plan internațional. Neuitate rămîn, în această perioadă în care întregul popor și-a mobilizat energiile pentru realizarea integrală a importantelor sarcini trasate de Congresul al XIII-lea al partidului, și succesele realizate de mari performeri ca Aurelia Dobre, Daniela Silivaș, Nicu Vlad, Andrei Socaci, Attila Czanka, Paula Ivan, Doina Melinte, Maricica Puică, Rodica Arba, Olga Homeghi, Aurel Macarencu, Tamara Costache, Noemi Lung, Corneliu Ion, Sorin Babii, Liviu Stan, Otilia Bădescu, Emilia Ciosu, Francisc Vaștag, Ștefan Negrișan și încă mulți alții, numele lor fiind sinonime cu victoriile sportului românesc repurtate la marile confruntări ale gimnasticii, halterelor, atletismului, canotajului, caiacului și canoei, înotului, tirului, tenisului de masă, boxului, luptelor ș.a. Juniorii și seniorii noștri au făcut, astfel, să fluture tricolorul românesc pe cel mai înalt catarg la Rotterdam, Moscova, Praga, Roma, Sofia, Barcelona, Paris, Zagreb, Atena etc., într-un cuvînt pe mai toate meridianele și paralelele lumii, ca o ilustrare a muncii, dăruirii, pasiunii, talentului și dragostei față de patrie. Dar acestor atît de prestigioase succese li se adaugă și superba calificare a echipei naționale de fotbal la turneul final al C.M., prefațată de deosebitele performanțe realizate de fotbaliștii de la Steaua în C.C.E., precum și de cele ale handbaliștilor și handbalistelor de la Minaur Baia Mare, Chimistul Rîmnicu Vîlcea și Știința Bacău, popicarilor de la Aurul Baia Mare, Electromureș Tg. Mureș etc. în cupele europene, aceste reușite înregistrînd tabloul unei mișcări sportive în plin avînt. De altfel, este suficient să mai adăugăm că în acești ultimi cinci ani reprezentanții noștri au urcat de peste 200 de ori pe cea mai înaltă treaptă a podiumului de premiere a Campionatelor Mondiale și Europene, a Universiadelor și Jocurilor Olimpice, pentru a înțelege și mai bine dinamica dezvoltării sportului românesc.

În lumea gimnasticii, numele Danielei Silivaș este sinonim cu cel al medaliei de aur

Toate aceste grăitoare realizări își au, desigur, fundamentul și într-o activitate temeinic organizată pe plan intern, campionatele naționale, diversele concursuri și, mai ales, marea competiție națională Daciada propulsînd în aria înaltei performanțe sportivi de certă valoare, bine pregătiți, capabili să facă față exigențelor sportului internațional. O rețea atotcuprinzătoare de cluburi și asociații sportive, răspîndite în mod uniform pe întreg teritoriul țării, asigură prin numeroasele lor secții de performanță accele nuclee ale unei rodnice activități, la toate nivelurile de virstă, sportivii și tehnicienii fiind angrenați într-un continuu efort pentru obținerea unor rezultate pe măsura deosebitelor condiții de care se bucură întreaga noastră mișcare de educație fizică și sport, pentru înfăptuirea indicațiilor formulate de secretarul general al partidului, președintele României, tovarășul NICOLAE CEAUȘESCU, în Mesajul adresat Conferinței pe țară a mișcării sportive, cu privire la înscrierea întregii munci la cele mai înalte cote de competitivitate.

Halterofilul Nicu Vlad, multiplu medaliat al marilor competiții, asa cum ne-a obisnuit, din nou, pe prima treaptă a podiumului de premiere

Politica științifică, generoasă, promovată de partidul nostru, de secretarul său general, tovarășul NICOLAE CEAUȘESCU, pentru ridicarea continuă a nivelului de trai, pentru împlinirea personalității umane, pentru asigurarea bunăstării poporului, făuritorul propriului său destin, al comunismului în România, constituie argumente pentru care toți fiii acestui neam, într-o deplină unanimitate de gînd și voință, susțin realegerea tovarășului NICOLAE CEAUȘESCU în suprema funcție de secretar general al partidului, opțiune fundamentală, de însemnătate majoră, pentru istoria de azi și de mîine a României socialiste moderne.

Emanuel FANTÂNEANU

Biblioteca județeană MUREȘ

FOTBAL

Ieri, în etapa a 12-a a Diviziei A

GAZDELE — 14 PUNCTE DIN 14 POSIBILE!

● „Poli" Timișoara obține primul succes pe teren propriu și... scorul zilei ● Victorii prețioase ale formațiilor din Moreni și Cluj-Napoca ● Sportul Studențesc — rezultat strîns pe stadionul liderului

Minutul 36 al partidei de pe stadionul Dinamo: cu un șut sec și bine plasat, Timofte I *înscrie al doilea gol al gazdelor* Foto : Aurel D. NEAGU

CLASAMENTUL

1. DINAMO	12	11	0	1	40– 6	22
2. Steaua	11	9	1	1	25– 4	19
3. Univ. Craiova	11	7	3	1	20– 7	17
4. F.C. Bihor	12	7	0	5	30–20	14
5. Victoria	11	6	2	3	17–10	14
6. Petrolul	12	6	2	4	21–15	14
7. F.C. Inter	12	6	1	5	22–27	13
8. F.C.M. Brașov	12	5	2	5	13–25	12
9. F.C. Farul	12	4	4	4	17–15	12
10. Sp. Studențesc	12	5	1	6	15–15	11
11. F.C. Olt	12	3	4	5	14–16	10
12. Flacăra	12	4	1	7	13–17	9
13. Jiul	12	4	1	7	12–22	9
14. Corvinul	12	4	1	7	10–27	9
15. S.C. Bacău	12	3	2	7	13–28	8
16. „U" Cluj-Nap.	12	2	4	6	10–23	8
17. „Poli" Tim.	12	2	3	7	18–22	7
18. F.C. Argeș	11	2	0	9	7–18	4

REZULTATE TEHNICE

Dinamo	– Sportul Stud.	3–2	(2–1)
F.C. Inter	– F.C.M. Brașov	4–1	(3–0)
Petrolul	– S.C. Bacău	3–0	(1–0)
Flacăra	– F.C. Olt	2–0	(1–0)
„Poli" Timișoara	– Jiul	4–0	(2–0)
F.C. Farul	– Corvinul	2–0	(1–0)
„U" Cluj-Napoca	– F.C. Bihor	2–1	(0–0)

Meciurile **F.C. Argeș – Universitatea Craiova** și **Steaua – Victoria** se vor disputa miercuri 22 noiembrie.

ETAPA VIITOARE (duminică 26 noiembrie)

Jiul	– Corvinul
S.C. Bacău	– „Poli" Timișoara
Victoria	– Petrolul
Univ. Craiova	– F.C. Inter
F.C.M. Brașov	– Steaua
Flacăra	– F.C. Farul
F.C. Olt	– „U" Cluj-Napoca
F.C. Bihor	– Dinamo
Sportul Studențesc	– F.C. Argeș

MULTE GOLURI ȘI FAZE DE POARTĂ

DINAMO	3 (2)
SP. STUDENȚESC	2 (1)

Stadion Dinamo ; teren bun; timp friguros ; spectatori — circa 6 000. **Șuturi : 27—11 (pe poartă : 14—5). Cornere : 18—3. Au marcat :** C. PANĂ I (min. 9 — autogol), TIMOFTE I (min. 36) și DAMASCHIN I (min. 54), respectiv S. RĂDUCANU (min. 29) și STĂNICI (min. 50).

DINAMO : Stelea — Mesaroș (min. 46 Damaschin I), Andone, REDNIC, KLEIN — SABĂU, LUPESCU, Mateuț (min. 56 Doboș) — Mihăescu, Răducioiu, TIMOFTE I.

SP. STUDENȚESC : R. LUCESCU — M. Marian, Lucaci (min. 64 Stancu), CRISTEA, M. Popa — Țîrlea, C. Pană I, STĂNICI, Prodan (min. 10 Olteanu) — S. RĂDUCANU, Dobre.

A arbitrat **A. Moroianu** ; la linie : Fl. Popescu (ambii din Ploiești) și Al. Rolea (București). **La speranțe : 4—2 (2—0).**

Una peste alta, o partidă interesantă, ieri, pe stadionul din Șoseaua Ștefan cel Mare. O partidă cu cinci goluri, cu nenumărate faze de gol, în mare majoritate la poarta studenților bucureșteni, dar și cu cîteva contraatacuri iuți și tăioase ale „alb-negrilor", autori a două goluri din acest gen de acțiuni. Dinamoviștii au construit mult în jumătatea de teren a adversarilor, au șutat cu insistență la poartă, dar n-au fructificat decît de trei ori. Un scor minim față de numărul pozițiilor favorabile de care au beneficiat „alb-roșii" ; printre aceste momente propice se situează și cele două „bare" (Mateuț — min. 60 și Timofte I — min. 84).

Gazdele încep în viteză, cu decizie, acționînd mult pe aripa dreaptă, prin inepuizabilul (și ieri) Sabău. **La un asemenea atac (min. 9), după un balon centrat de pe această parte dreaptă, C. PANĂ I, presat de Mihăescu, vrînd să degajeze, trimite mingea în propria poartă.** În minutele următoare, șuturi puternice la ambele buturi (Timofte I, respectiv Olteanu) rămase fără rezultat. Un contraatac al studenților (min. 17), încheiat de C. Pană I, se soldează cu un corner (min. 17). **Elevii lui I. Ionescu vor egala în min. 29, printr-o tipică acțiune surprinzătoare, la capătul căreia S. RĂDUCANU șutează puternic și 1—1.** Dinamoviștii reiau atacurile, ei insistă în învăluirile pe ambele aripi. **Un asemenea gen de acțiune îl aduce pe TIMOFTE I în bună poziție (min. 36). Acesta șutează precis, jos, la colț, și 2—1 pentru gazde. La puține minute după reluare (min. 50), STĂNICI obține din nou egalarea, efectuînd o preluare de precizie și o trimitere la fel de exactă a balonului în plasă. Dar, numai patru minute după aceea, DAMASCHIN I reia conducerea pentru Dinamo, marcînd din apropiere la centrarea lui Sabău.** Vor urma seriile de ocazii ale gazdelor, barele de care am amintit, ratările „alb-roșilor", intervențiile de ultim moment ale apărătorilor oaspeți și stabilizarea tabelei de marcaj la situația din minutul 54, consfințind o meritată victorie a dinamoviștilor.

Eftimie IONESCU

DUPĂ O EXCELENTĂ REPRIZĂ SECUNDĂ

FLACĂRA	2 (1)
F.C. OLT	0

Stadion Flacăra ; teren bun ; timp senin, dar friguros ; spectatori — circa 3 000. **Șuturi : 10—9 (pe poartă : 6—6). Cornere : 7—2. Au marcat :** C. PANĂ III (min. 17 — din penalty) și MARCU (min. 71).

FLACĂRA : Tene — Marcu (min. 86 Zare), Butufei, Beldie, BALAUR — TIMIȘ, Dragnea, Chiriță (min. 74 D. Sava), C. PANĂ III — VĂIDEAN, Stere.

F. C. OLT : GHERASIM — Ruse, Cireașă, Moraru, Ov. Ciobanu — V. Popa, Pistol, EFTIMIE — DUDAN (min. 65 Tulba), Pena, Ad. Georgescu (min. 76 Gruia).

A arbitrat **V. Curt** (Constanța) ; la linie : C. Corocan (Reșița) și I. Moise (Buzău).

Cartonașe galbene : BUTUFEI, DRAGNEA.

La speranțe : 3—1 (1—0).

MORENI, 19 (prin telefon). Meci greu pentru echipa gazdă, la aceasta contribuind, evident, replica formației din Scornicești (mai ales în ultima repriză). Dar și crisparea cu care Flacăra a abordat partida. Totuși, **la un atac mai decis al formației gazdă, Balaur îl lansează în adîncime pe Stere și acesta este faultat în careu de Moraru. Lovitura de la 11 m este transformată cu siguranță de** C. PANĂ **în min. 17.** Oaspeții au două acțiuni periculoase în replică: în min. 29 (Pena șutează puternic din afara suprafeței de pedeapsă, dar Tene respinge) și min. 41 (Eftimie trimite cu precizie balonul dintr-o lovitură liberă de la 18 m, dar portarul Flacărei apără din nou cu siguranță).

După pauză, aspectul jocului se schimbă radical. Flacăra lasă inhibiția la cabină și atacă continuu, printr-o bună circulație a balonului, prin demarcări permanente, prin decizie. Văidean își asumă rolul de „motor propulsor", trăgînd după el, în sarje, coechipierii și în min. 49 o centrare a lui Văidean îl obligă pe Gherasim să respingă temerar din fața lui Stere. În faza imediat următoare, portarul lui F. C. Olt este nevoit să boxeze balonul din careul mic, la o nouă acțiune a tandemului Văidean-Stere. Apoi, după o perioadă de cantonare a întregii echipe oaspete în preajma propriei suprafețe de pedeapsă, urmează patru minute incandescente : Văidean centrează înșelător peste întreaga apărare adversă, dar Chiriță șutează, de la 6 m, peste poartă (min. 64); Tulba face o cursă pe partea stîngă, centrează la Eftimie, care, de la aproximativ 14 m, șutează periculos, dar reține excelent Tene (min. 65); C Pană șutează cu boltă, Gherasim plonjează în disperare, respinge din cădere și Chiriță nu poate introduce balonul în poartă de la 2 m (min. 66); Pistol, la capătul unei acțiuni individuale, trimite balonul în stîlpul din dreapta lui Tene (min. 67). Și dacă golul n-a căzut în aceste minute, el va veni în min. 71, cînd, **la o acțiune prelungită de atac (cascadă de driblinguri), Văidean îi pasează lui** MARCU, **la 6 m, și acesta șutează din întoarcere, în colțul lung, învingîndu-l pe Gherasim : 2—0.** Meciul era, deci, jucat...

Paul SĂVESCU

PLUSURI LA TOATE CAPITOLELE

F.C. INTER	4 (3)
F.C.M. BRAȘOV	1 (0)

Stadion Municipal ; **teren bun ; timp** frumos ; **spectatori** — circa 11.000. **Șuturi : 14—4 (pe poartă : 8—2). Cornere : 7—2. Au marcat :** VĂSII (min. 16), SZENES (min. 23), MAJARU (min. 38) și MANDOCA (min. 60, autogol), respectiv BARBU (min. 57 — din penalty).

F. C. INTER : M. Vasile — COTORA, BUCUR, Popicu, Dobrotă (min. 46 Laurențiu) — JURCĂ, Mărgărit, Szenes, Majaru (min. 71 M. Stănescu) — Predatu, VĂSII.

F.C.M. BRAȘOV : Șanta — Ghergu, E. Moldovan, Lungu, I. PÎRVU — NEDELCEARU, Cseke (min. 46 CACIUREAC), Barbu, Mandoca — Andrași I, Selimeși.

A arbitrat **Dan Petrescu** ; la linie : J. Grama (ambii din București) și I. Toma (P. Neamț). **Cartonase galbene :** SZENES, MĂRGĂRIT, CACIUREAC. **La speranțe : 1—0 (1—0).**

SIBIU, 19 (prin telefon). Joc plăcut, antrenant, în această frumoasă după-amiază de toamnă tîrzie. Sibienii au dominat deseori categoric, printr-un joc de mișcare remarcabil, ratînd și destule alte ocazii. Am remarcat jocul grupat al întregii echipe, fazele ofensive avînd la start incursiunile temerare și productive ale lui Cotora și Bucur. În linia de mijloc, s-a manifestat un plus de tehnicitate față de compartimentul advers, care a „trăit" mai ales prin plecările lui Nedelcearu și unele rafinamente tehnice ale lui Barbu. În ofensivă, sibienii s-au bazat pe mișcările largi ale lui Văsii, care a deschis „culoare" pentru linia a II-a. Iată cum s-au marcat golurile... **În min. 16, o prelungită combinație pe partea stîngă se încheie cu o centrare la firul ierbii, de unde** VĂSII **reia plasat cu piciorul stîng : 1—0. În min. 23,** SZENEȘ, **care ratase o mare ocazie cu cîteva minute în urmă, șutează năpraznic la vinclu... Gol imparabil : 2—0.** În replică, Mandoca „pierde" centrarea excelentă a lui Andrași I. Repriza se încheie practic prin golul lui MAJARU, **înscris direct din corner, efectul derutant al mingii surprinzîndu-l pe portarul Șanta : 3—0.** Brașovenii reduc din handicap, în urma unui penalty transformat de BARBU (min. 57), **la faultul lui Szeneș asupra lui Caciureac, plecat irezistibil** (să notăm că intrarea lui Caciureac a înviorat atacul oaspeților): 3—1. **În sfîrșit, în min. 60,** MANDOCA **înscrie în propria-i poartă, la o învăluire a lui Laurențiu pe partea stîngă, stabilind scorul final: 4—1.** Conturile sînt deci încheiate (brașovenii avînd o ocazie mare prin Pîrvu în min. 60) și publicul aplaudă finalmente o „bombă" a aceluiași Szeneș, în min. 76, care sugerează plusul de vigoare și de forță al întregii echipe sibiene.

Ioan CHIRILA

VICTORIE MUNCITĂ A CLUJENILOR

„U" CLUJ-NAPOCA	2 (0)
F.C. BIHOR	1 (0)

Stadion Municipal ; **teren bun ; timp** însorit, dar friguros ; **spectatori** — circa 5000. **Șuturi : 13—8 (pe poartă : 7—1). Cornere : 8—1. Au marcat :** BIRO (min. 58) și CADAR (min. 80), respectiv VANCEA (min. 55).

„U" CLUJ-NAPOCA : Cavai — GHERMAN, Jenei, Neamțu, POJAR — Zanc, Suciu, Bacoș (min. 74 Sabo), Movilă (min. 65 R. Stan) — CADAR, BIRO.

F. C. BIHOR : JIPA — Weissenbacher, Biszok, BUCICO, Baba — N. Mureșan, Bereczki, Cheregi, T. Ivan (min. 70 Terheș) — Bolba, VANCEA.

A arbitrat **I. Crăciunescu** (Rm. Vîlcea) ; la linie : P. Seceleanu (București) și V. Banu (Ploiești). **Cartonașe galbene :** CHEREGI, SUCIU, JENEI, ZANC, POJAR. **La speranțe : 0—1 (0—1).**

CLUJ-NAPOCA, 19 (prin telefon). O partidă în care intențiile celor două combatante erau lesne de anticipat, startul fiind cel previzibil, cu echipa studențească lansată spre buturile orădene. Numai că acolo defensiva bihoreană s-a așezat pe două linii, care prin promptitudinea în intervenții făceau anevoios accesul spre zona lui Jipa. Totuși, în min. 16, Suciu prinde un culoar, însă de la doar 4 m reia pe lîngă bară. Peste 3 minute notăm o primă incursiune a oaspeților prin Cheregi. În min. 21, Biro trimite peste „transversală". Faze fierbinți în minutele 25 și 26, cînd Jipa se opune spectaculos la șuturile lui Biro și Cadar, respectiv la „capul" lui Movilă. Momentele de respiro ale bihorenilor în apărare sînt tot mai rare, pe lista ratărilor apărînd, în min. 34, și cea a lui Bacoș. Două minute mai tîrziu, Cavai se remarcă cu o oportună degajare din fața lui Bolba. În ultimele zece minute ale reprizei, cota de interes a jocului scade, făcîndu-și loc mult prea multe iregularități de ambele părți.

La reluare, întîlnirea are un aspect echilibrat, F. C. Bihor urcînd mai des în jumătatea adversă și izbutind chiar să deschidă scorul, în min. 55, **prin VANCEA, cu un șut plasat, jos la colț, expediat de la 18 m.** Bucuria galeriei orădene **este însă de scurtă durată, doar de trei minute, pentru că „U" egalează: la lovitura liberă executată de Pojar, de pe partea stîngă, Gherman trimite cu capul, în fața porții, de unde** BIRO **prelungește mingea în plasă.** Clujenii revin la cîrma jocului, Suciu mai irosește o bună ocazie în min. 63, iar în min. 67 Jipa se remarcă la „bomba" lui Biro. Rodul insistenței clujene apare în min. 80, cînd, **la o pasă ideală a lui Biro,** CADAR **șutează violent și fără speranțe pentru Jipa.** Oaspeții fac eforturi de a redresa situația, însă este prea tîrziu și „U" obține două prețioase puncte, pentru care a muncit enorm.

Adrian VASILESCU

CONSTĂNȚENII AU CÎȘTIGAT FĂRĂ SĂ FORȚEZE

F.C. FARUL	2 (1)
CORVINUL	0

Stadion „1 Mai" ; teren satisfăcător ; timp însorit, dar friguros și cu vînt ; spectatori — circa 11 000. **Șuturi : 20—1 (pe poartă : 10—0). Cornere : 10—4. Au marcat :** ZAHIU (min. 24) și M. POPA (min. 53).

F. C. FARUL : Anton (min. 84 Gîrjoabă) — Dumitru, POPOVICI, DINU, CÂMUI — Mustacă (min. 84 Burdujan), BÎRBORĂ, Mihai, Zahiu — Tufan, M. Popa.

CORVINUL : IONIȚĂ — Tîrnoveanu, Stroia, Haidiner, Cocan — BARDAC, Bănică, Chezan (min. 70 Bozga), I. Petcu (min. 70 Nicșa) — Gabor, Ulețan.

A arbitrat **M. Constantinescu** ; la linie : G. Ionescu (ambii din București) și C. Sorescu (Pitești). Cartonașe galbene : TÎRNOVEANU, DUMITRU, HAIDINER. **La speranțe : 1—0 (0—0).**

CONSTANȚA, 19 (prin telefon). Asta e situația! Corvinul a devenit o echipă „cuminte", care nu mai face greutăți formațiilor gazdă. Din cînd în cînd mai sclipește Gabor, dar de unul singur este greu. În această situație, F. C. Farul și-a înscris victoria evoluînd la pas, fără să forțeze, iar scorul este încă prea mic față de situația din teren. Datele din caseta tehnică ne ajută, dar să mai spunem un amănunt: Anton a fost înlocuit pentru că înghețase în poartă, el fiind obligat să intervină o singură dată, la un corner. Diferență de valoare, deci, în favoarea constănțenilor, chiar și în condițiile jocului cu mai puțin aplomb tocmai al celor doi autori ai golurilor. **Echipa gazdă a deschis scorul în min. 24: o minge „lucrată" de Bîrboră a ajuns la M. Popa, a urmat o bîlbîială a fundașului Haidiner și** ZAHIU **a înscris de la 10 m.** Pînă atunci notasem marea ratare a aceluiași Zahiu (min. 8) și cea a lui Mustacă (min. 21), după care, în min. 41, iar o ocazie imensă pentru gazde, cînd Zahiu, din poziție excelentă, a șutat — credem — cu „ochii închiși", „țintindu-l" pe Ioniță.

După pauză, jocul avea să rămînă în cea mai mare parte din timp în preajma careului lui Ioniță, care de cîteva ori a intervenit bine, dar l-au salvat și incredibilele ratări ale adversarilor, unele de la 2—3 m. Ar fi o listă întreagă cu Mustacă, Zahiu, M. Popa și Mihai în prim-plan. **O singură dată au reușit să finalizeze constănțenii în această repriză, în min. 53, cînd la atacul lui Mustacă, Stroia a deposedat, dar, culmea, i-a servit mingea lui Zahiu, acesta a trimis-o lui M. POPA și... 2—0. Vorba cuiva: „Dacă tot n-a făcut nimic, măcar să înscrie un gol". Și M. Popa l-a auzit, probabil.**

Constantin ALEXE

SUCCES AL JOCULUI DE ATAC

PETROLUL	3 (1)
S.C. BACĂU	0

Stadion Petrolul ; teren moale; timp însorit, însă rece ; spectatori — circa 8 000. Şuturi : 16—4 (pe poartă : 7—1). Cornere : 16—3. Au marcat : CATINCA (min. 26), D. POPA (min. 63) şi ALEXA (min. 70 — autogol).

PETROLUL : Liliac — D. POPA, C. Ştefan, PITULICE, Panait — MOCANU (min. 84 Manta), Şt. Matei, C. LAZĂR (min. 84 O. Grigore) — GREACA, CATINCA, Bîşcă.

S. C. BACĂU : Alexa (min. 77 Arvinte) — G. Radu, Fişic, ARTENI, Andrieş — BURLEANU, Gh. Munteanu, Tismănaru, Borcea — Şoiman (min. 75 G. Fulga). Scînteie.

A arbitrat Gh. Constantin (Rm. Vîlcea) ; la linie : V. Alexandru (Bucureşti) şi M. Ştefănoiu (Tg. Jiu).

Cartonaşe galbene : BORCEA, ANDRIEŞ.

La speranţe : 2—2 (3—1).

●

PLOIEŞTI, 19 (prin telefon). Aşadar, din nou victorie clară, fără dubii, realizată de Petrolul pe teren propriu, în nota jocurilor foarte bune (şi nu au fost puţine) pe care elevii antrenorilor Virgil Dridea şi Camil Oprişan le-au reuşit în această primă treime de campionat. Ploieştenii au vrut să arate (şi au făcut-o !) că înfrîngerea de la Petroşani, suferită cu o etapă înainte, nu a însemnat decît o scurtă şi accidentală „debranşare" de la rigorile (autoimpuse) ale întrecerii. Partida a început sub semnul dominării nete, fără rezerve, a gazdelor, băcăuanii fiind siliţi să accepte — din minutul 1 — jocul în propria jumătate de teren, „incendiată" de infiltrările explozive ale abilului Greaca şi de pasele fulgurante, „dintr-o bucată", cu care laboriosul trio Mocanu — Şt. Matei — C. Lazăr îşi punea colegii în felurite poziţii de şut. Astfel, în min. 3, chiar C. Lazăr (deosebit de activ) a încercat poarta, din careu, dar şutul lui a trecut cu puţin „pe lîngă". Nu mult după aceea, în minutele 8 şi 12, tînărul fundaş ofensiv D. Popa (mai bun de la un meci la altul) şi, respectiv, C. Lazăr, au fost foarte aproape de gol, cu şuturi deviate „in extremis" în corner. În pofida unei apărări destul de bine organizate, fără reţineri la efort, oaspeţii nu au putut evita, **în min. 26, deschiderea scorului : Mocanu a centrat perfect de pe dreapta, iar CATINCA a reluat cu capul, din apropiere, pe lîngă un portar lipsit de reacţie. 7 minute mai tîrziu a ratat din nou C. Lazăr, după un frumos voleu din careu.**

La reluare, S. C. Bacău a echilibrat (oarecum) jocul, dar numai cîteva minute, la cele două-trei incursiuni ale lui Şoiman, departe de forma sa obişnuită. După bara lui Catinca (min. 55) şi marile situaţii de gol irosite de Bîşcă (min. 56 şi 60, ambele de la cîţiva metri), **a urmat 2—0 : în urma unei suite de trei cornere, o centrare excelentă a lui Greaca a fost reluată în plasă, cu capul, de D. POPA (era min. 63).** Oaspeţii au mai încercat, totuşi, ceva, prin Scînteie (min. 65) şi Borcea (min. 69, unicul şut pe spaţiul porţii al echipei sale), pentru ca, apoi, atacînd din nou irezistibil, Petrolul să îşi mărească avantajul: **în min. 70, „cap" al lui Catinca, ALEXA a reţinut şi... a scăpat balonul în poartă.** Diferenţă limpede de scor, dar şi de joc !

Mugur POPOVICI

TIMIŞORENII — IREZISTIBILI

„POLI" TIMIŞOARA	4 (2)
JIUL	0

TIMIŞOARA, 19 (prin telefon). În genericul acestei etape, prefaţată de ziarul nostru de sîmbătă, figura singura întrebare posibilă în dreptul meciului de pe Bega : „Se va consemna prima victorie a lui «Poli» pe teren propriu ?". Ei bine, ea s-a consemnat şi, parcă pentru ca greutatea evenimentului să fie şi mai mare, a coincis şi cu scorul etapei (!). Setea de victorie a gazdelor să fi fost determinantă ? A cîntărit, fără îndoială, enorm, dar nu-i mai puţin adevărat că Jiul, la rîndu-i, printr-un joc dezorganizat şi complet neputincios în faza de atac, a facilitat această desprindere spectaculoasă.

Pînă la primul gol, exista, totuşi, impresia că oaspeţii masaţi în faţa propriei porţi, pot pune probleme reale unei partenere nerăbdătoare să „spargă gheaţa". Dar iată că „Poli" găseşte antidotul, preferînd centrările repetate, cu obstinaţie pe partea lui B. Popescu (evitîndu-l sistematic pe celălalt fundaş lateral, Negrilă, recunoscut pentru rutina şi tenacitatea sa). **În min. 22, la centrarea lui C. Varga, CRĂCIUN se înalţă şi deschide scorul, cu capul ; în min. 39,** CHINA îl **majorează, tot cu capul, la centrarea lui Timofte II ; în min. 49, un „triunghi" de efect în careul Jiului (Stoicov-Caşuba-China) se încheie cu cel de-al doilea gol în contul lui** CHINA, pentru ca **în min. 60 TIMOFTE II să-l învingă pe Ghiţan cu un şut violent, de la 22 m. Gogu Tonca,** exasperat, înlocuieşte, simultan, ambii fundaşi centrali, Jiul capătă abia acum o oarecare substanţă în defensivă, suficientă ca să pareze şi alte goluri, chiar în condiţiile inferiorităţii numerice (L. Petre, eliminat în min. 83, pentru lovitură cu pumnul). Noi argumente în favoarea titlului nostru : marile ratări ale lui Oloşutean (min. 21 şi 86) şi Trăistaru (min. 34 şi 41 — „bară").

Ion CUPEN

„POLI" TIMIŞOARA : Stadion „1 Mai" ; teren bun ; timp rece ; spectatori — circa 8 000. Şuturi : 25—2 (pe poartă : 14—0). Cornere : 4—1. Au marcat : CRĂCIUN (min. 22), CHINA (min. 39 şi 49) şi TIMOFTE II (min. 60).

„POLI" : Almăşan — C. VARGA, CRĂCIUN, Andreaş, Stoicov — Vlaicu, TIMOFTE II, Caşuba (min. 75 N. Mănăilă) — CHINA, Trăistaru (min. 83 Bungău), OLOŞUTEAN.

JIUL : Ghiţan — Negrilă, Sedecaru (min. 61 Ceacusta), Florescu (min. 61 L. Petre), B. Popescu — M. CRISTEA, Moromete, I. Varga, Bîcu — Henzel, Lasconi.

A arbitrat O. Şteng (Oradea) ; la linie : D. Ologeanu (Arad) şi A. Huzu (Sibiu).

Cartonaşe galbene : I. VARGA, CAŞUBA, MOROMETE.

Cartonaşe roşii : L. PETRE (min. 83).

La speranţe : 0—2 (0—1).

●

ADMINISTRAŢIA DE STAT LOTO-PRONOSPORT INFORMEAZĂ

NUMERELE EXTRASE LA TRAGEREA MULTIPLĂ LOTO DIN 19 NOIEMBRIE. FAZA I: extragerea I: 85 39 29 68 9 35 53 52 87; extragerea a II-a: 17 20 15 33 12 78 31 8 22. FAZA A II-a: extragerea a III-a: 12 79 54 14 55 57 10 82 27 ; extragerea a IV-a: 28 59 42 30 84 69 80 52 29 ; extragerea a V-a : 51 59 9 83 65 2 75 54 90 ; extragerea a VI-a: 49 69 36 26 44 81 79 12 84 ; extragerea a VII-a: 49 69 46 43 22 5 15 26 85; extragerea a VIII-a: 37 39 77 35 47 63 31 4 36. Fond total de cîştiguri: 1 107 506 lei.

REZULTATELE CONCURSULUI PRONOSPORT DIN 19 NOIEMBRIE. 1. Atalanta — Bari X; 2. Bologna — Verona 1; 3. Fiorentina — Ascoli 1; 4. Genoa — Cesena 2; 5. Inter — Milan 2 ; 6. Lecce — Cremonese 1 ; 7. Napoli — Sampdoria X; 8. Roma — Lazio X; 9. Udinese — Juventus X ; 10. Como — Avellino 2; 11. Cosenza — Messina 1; 12. Padova — Cagliari 1; 13. Reggina — Pisa X. **Fond total de cîştiguri: 2 344 844 lei.**

ANUNŢ

O.J.T. PRAHOVA — SINAIA organizează în ziua de 23 noiembrie a.c., ora 10, la hotelul „Montana", examen de testare şi reatestare a ghizilor monitori de schi.

Relaţii suplimentare se pot obţine de la compartimentul agrement, la telefonul 971/14751 — interior 402.

În etapa a 14-a a Diviziei B

LIDERII PRIMELOR DOUĂ SERII — ÎNVINŞI

SERIA I

VIITORUL VASLUI — C.F.R. PAŞCANI 0—1 (0—0) : Irimia (min. 49).

PRAHOVA C.S.U. PLOIEŞTI — OŢELUL GALAŢI 4—0 (1—0) : Fl. Matei (min. 14), **Libiu** (min. 46), **Bălănoiu** (min. 68) şi **Cismaru** (min. 73).

CEAHLĂUL PIATRA NEAMŢ — ARIPILE BACĂU 2—0 (0—0) : Mirea (min. 68) şi **Cepoiu** (min. 84).

C.S.M. SUCEAVA — POLITEHNICA IAŞI 2—1 (1—0) : Păiuş (min. 33 — din 11 m) şi **Picătureanu** (min. 58), respectiv **Kerezsi** (min. 53).

SIRETUL PAŞCANI — F.C.M. PROGRESUL BRĂILA 1—0 (0—0) : Bambu (min. 63).

OLIMPIA RM. SĂRAT — STEAUA MIZIL 2—1 (0—0) : Ad. Petrache (min. 65 — din 11 m) şi **Pană** (min. 80), respectiv **Goia** (min. 86).

UNIREA SLOBOZIA — FORESTA FĂLTICENI 3—1 (2—0) : Iordache (min. 33), **Chiricu** (min. 44) şi **Cîrlan** (min. 61), respectiv **Mucileanu** (min. 74)

C.S. BOTOŞANI — POIANA CÎMPINA 4—0 (1—0) : Duma (min. 40), **State** (min. 65), **Vasilache** (min. 70) şi **Amorăriţei** (min. 71).

GLORIA BUZĂU — UNIREA FOCŞANI 0—0.

Relatări de la : **M. Florea, I. Tănăsescu, C. Rusu, I. Mîndrescu, C. Enea, Th. Budescu, I. Matei, T. Ungureanu** şi **D. Soare.**

1.	PROGR. BR.	14	10	1	3 32- 6 21
2.	Oţelul	14	9	0	5 25-11 18
3.	Gl. Buzău	14	8	2	4 27-14 18
4.	C.S.M. Sv.	14	7	2	5 17-13 16
5.	Foresta	14	8	0	6 17-22 16
6.	Olimpia	14	5	5	4 17-14 15
7.	C.S. Botoşani	14	6	2	6 18-16 14
8- 9.	Steaua Mizil	14	6	2	6 16-17 14
	Unirea Fcş.	14	6	2	6 13-14 14
10.	Politehnica	14	6	2	6 19-22 14
11.	Siretul	14	5	3	6 10-16 13
12.	Viitorul	14	6	1	7 21-24 13
13.	C.F.R. Paşc.	14	6	0	8 13-18 12
14.	Aripile	14	5	2	7 13-16 12
15.	Unirea Sl.	14	5	1	8 20-23 11
16.	Ceahlăul	14	3	5	6 11-17 11
17.	Poiana	14	4	3	7 9-22 11
18.	Prahova	14	3	3	8 11-24 9

SERIA A II-a

TRACTORUL BRAŞOV — I.M.A.S.A. SF. GHEORGHE 2—0 (1—0) : Folbert (min. 44) şi **Cîmpean** (min. 75).

MECANICA FINA BUCUREŞTI — METALURGISTUL SLATINA 4—0 (1—0) : Guda (min. 39), **Şumulanschi** (min. 48), **Dragne** (min. 78) şi **D. Sandu** (min. 87 — autogol).

SPORTUL „30 DECEMBRIE" — AUTOBUZUL BUCUREŞTI 0—0.

A.S. DROBETA TR. SEVERIN — RAPID BUCUREŞTI 2—1 (1—0) : Mănescu (min. 3) şi **David** (min. 67), respectiv **Damaschin II** (min. 50).

UNIREA ALBA IULIA — I.C.I.M. BRAŞOV 5—2 (2—1) : Brumaru (min. 7), **I. Popa** (min. 21 şi 46), **L. Moldovan** (min. 57) şi **Mitracu** (min. 71), respectiv **Braşoveanu** (min. 43) şi **Ghileanu** (min. 79).

C.S. TÎRGOVIŞTE — F.C.M. CARACAL 1—1 (0—0) : Gh. Ştefan (min. 74), respectiv **Bălan** (min. 48).

PANDURII TG. JIU — MINERUL MOTRU 1—0 (0—0) : Andronache (min. 55).

CONSTRUCTORUL CRAIOVA — GAZ METAN MEDIAŞ 2—1 (2—1) : Buică (min. 6) şi **Trifu** (min. 30), respectiv **D. Mărginean** (min. 45 — din 11 m).

CHIMIA RM. VÎLCEA — METALUL MIJA 2—0 (1—0) : Tudorache (min. 18 şi 63).

Relatări de la : **P. Dumitrescu, N. Ştefan, P. Radu, M. Focşan, I. Anghelina, M. Avanu, M. Băloi, Şt. Gurgui** şi **P. Georgeon.**

1.	RAPID	13	10	1	2 27- 9 21
2.	Pandurii	14	7	5	2 20-12 19
3.	A.S. Drobeta	14	8	3	3 24-15 19
4.	Unirea A.I.	14	7	2	5 26-22 16
5.	Mec. Fină	14	6	3	5 31-12 15
6.	I.C.I.M. Bv.	14	6	2	6 16-13 14
7.	FCM Caracal	13	6	2	5 18-16 14
8.	I.M.A.S.A.	14	6	2	6 21-25 14
9.	Autobuzul	14	5	4	5 19-23 14
10.	Chimia	14	5	3	6 19-18 13
11.	Tractorul	14	6	1	7 21-20 13
12.	C.S. Tîrgovişte	14	4	4	6 17-22 12
13.	Met. Mija	14	5	2	7 17-23 12
14.	Sp. „30 Dec."	14	4	4	6 11-17 12
15.	Constructorul	14	3	6	5 16-28 12
16.	Min. Motru	14	6	0	8 9-20 12
17.	Metalurgistul	14	4	1	9 15-27 9
18.	Gaz Metan	14	4	1	9 12-17 9

SERIA A III-a

ELECTROMUREŞ TG. MUREŞ — C.S.M. REŞIŢA 6—3 (4—0) : L. Popa (min. 18, 24 şi 53), **Varga** (min. 20), **Kallo** (min. 40) şi **Marton** (min. 62), respectiv **Puşcaş** (min. 75), **Panduru** (min. 81) şi **Gligorovici** (min. 84).

GLORIA REŞIŢA — A.S.A. TG. MUREŞ 2—0 (0—0) : Zsizsik (min. 76) şi **Ile** (min. 79).

F.C. MARAMUREŞ — GLORIA BISTRIŢA 0—0.

MUREŞUL EXPLORĂRI DEVA — C.F.R. TIMIŞOARA 2—2 (1—1) : Costăchescu (min. 39 — din 11 m) şi **Ştef** (min. 86), respectiv **Contescu** (min. 11) şi **L. Rădulescu** (min. 55).

VAGONUL ARAD — SOMEŞUL SATU MARE 3—0 (2—0) : Rad (min. 6 şi 77) şi **Blaj** (min. 40).

A.S.A. PROGRESUL TIMIŞOARA — CHIMICA TÎRNĂVENI 1—0 (1—0) : Rotariu II (min. 18 — din 11 m).

OLIMPIA I.U.M. SATU MARE — U.T. ARAD 1—0 (1—0) : Gerstenmaier (min. 2).

ARMĂTURA ZALĂU — METALUL BOCŞA 1—0 (1—0) : Sabău (min. 21).

STEAUA C.F.R. CLUJ-NAPOCA — STRUNGUL ARAD 0—0.

Relatări de la : **Gh. Botezan, P. Fuchs, Ov. Nemeş, Al. Jurcă, O. Berbecaru, C. Creţu, Şt. Vida, N. Danciu** şi **I. Lespuc.**

1.	GLORIA B-TA.	14	7	6	1 33-13 20
2.	Olimpia S.M.	14	8	1	5 18-18 17
3.	C.S.M. Reşiţa	14	7	3	4 19-14 17
4.	F.C. Maramureş	14	6	4	4 19- 8 16
5.	C.F.R. Tim.	14	7	2	5 19-17 16
6.	A.S.A. Progr.	14	6	4	4 17-17 16
7.	U.T.A.	14	7	1	6 23-24 15
8.	Armătura	14	6	3	5 19-22 15
9.	Strungul	14	5	4	5 15-13 14
10.	Chimica	14	6	2	6 16-19 14
11.	Vagonul	14	5	3	6 22-20 13
12.	Met. Bocşa	14	5	2	7 15-17 12
13.	Steaua C.F.R.	14	3	6	5 10-16 12
14.	A.S.A. Tg. M*)	14	5	3	6 20-17 11
15.	Electromureş	14	5	1	8 21-30 11
16.	Mureşul	14	3	5	6 17-29 11
17.	Gl. Reşiţa	14	4	2	8 14-17 10
18.	Someşul	14	4	2	8 17-23 10

*) Echipă penalizată cu 2 p.

HOCHEI

În cea de a doua zi a etapei a 7-a a Diviziei A, prima grupă valorică, la hochei, s-au înregistrat următoarele rezultate :

STEAUA BUCUREŞTI — PROGRESUL MIERCUREA CIUC 9—1 (2—1, 1—0, 6—0). Din cele 60 de minute efective de joc, doar două au suscitat interes, pentru că ne-au oferit faze de hochei autentic. Este vorba mai întîi de golul marcat de Steaua (min. 4), în urma unei combinaţii frumoase, pucul pasat de I. Zaharia fiind trimis scurt în plasă de Gliga şi... 1—0. Al doilea moment l-a constituit golul egalizator, marcat de **Erös**, în urma unor pase fără „preluare" pe traseul A. Szvitlak — Gal. În continuare, steliştii au presat continuu, dar fără eficienţă, datorită, pe de o parte, jocului individual (toată lumea a vrut să înscrie unei... echipe mai slabe) şi şuturilor imprecise, iar pe de alta prestaţiei foarte bune a portarului de la Progresul, Tamaş. Oaspeţii au ieşit la contraatac de cîte ori au putut, dar Kelemen şi apoi Sofron, singuri cu portarul Stanciu, nu au reuşit nimic !

Au mai înscris **Zs. Antal** pentru Steaua (min. 18), Zaharia a ratat două situaţii de gol în repriza secundă, **Burada** ridicînd scorul la 8—1 abia în min. 37, la o învălmăşeală. Repriza ultimă ne-a arătat o echipă (Progresul) care nu a mai jucat nimic, lipsită de cea mai elementară concentrare, situaţie de care au profitat steliştii, convinşi în sfîrşit să joace combinativ... Şi au mai venit 5 goluri (**Daia 2, I. Zaharia, Alexe** şi **Hălăucă**).

Minute de penalizare: 6 Steaua (toate Zs. Antal !), 12 Progresul.

Au arbitrat **I. Becze — E. Săndulescu, Gh. Lupu.**

Mircea COSTEA

SPORT CLUB MIERCUREA CIUC — C.S.M. VIITORUL GHEORGHENI 7—1 (1—0, 3—0, 3—1). Cu toate că au înscris de 7 ori, gazdele au greşit mult, ratînd ocazii extraordinar de favorabile, ca şi oaspeţii, de altfel. Minute de penalizare: 16—16. Au marcat **K. Antal 3, Bartalis, Sofron, Gereb, A. Nagy**, respectiv **Baroti**. Arbitri : M. Trandafir — T. Szabo şi Gh. Tasnadi (acesta doar în prima zi, după care iar s-a... supărat !). (**Valer PAŞCANU** — coresp.).

C.S.M. DUNĂREA GALAŢI — DINAMO BUCUREŞTI 1—2 (1—1, 0—0, 0—1). Partida a fost interesantă, echilibrată, dar gazdele au ratat mult, iar portarul oaspeţilor, Gh. Huţan, a apărat excelent. Un rezultat egal era mai echitabil. Marcatori : **Radu**, respectiv **Pisăru, Bacso**. Au arbitrat **Em. Both — N. Enache, M. Dinu. (Telemac SIRIOPOL** — coresp.).

BASCHET

Rezultatele meciurilor de baschet feminin disputate în etapa a VIII-a a Diviziei A :

Olimpia Bucureşti — Universitatea C.S.Ş. Viitorul Cluj-Napoca 69—71 (38—30), Sportul Studenţesc Bucureşti — Mobila C.S.Ş. Satu Mare 83—62 (44—24), Voinţa Bucureşti — Metalul I.M.P.S. Salonta Crişul 75—49 (30—27), Voinţa Braşov — Gaz Metan C.S.Ş. Mediaş 107—68 (54—36), Comerţul Tg. Mureş — Metalul C.S.Ş. Rm. Vîlcea 82—92 (30—54).

VOLEI: MULTE MECIURI — MARATON

Prima divizie voleibalistică a avut duminică etapă completă şi la feminin, şi la masculin. Prezentăm astăzi relatări mai pe larg de la meciurile etapei feminine, în cadrul cărela a figurat şi un derby (în Giuleşti), precum şi rezultatele la masculin, urmînd să revenim cu amănunte în ziarul de mîine.

RAPID BUCUREŞTI — UNIVERSITATEA C.F.R. CRAIOVA 2—3 (—8, 10, 11, —5, —11). Dacă era de aşteptat un rezultat „strîns", cum s-a şi întîmplat, în schimb nu era de aşteptat un joc aşa de modest, cum au oferit cele două formaţii (cu pretenţii la podium), unul numeros şi generos public giuleştean care a venit... cu sacul la pomul lăudat. Într-un meci de 5 seturi au ieşit mai clar în evidenţă lipsa de pregătire atletică, deficienţele tehnice şi sărăcia tactică. În această situaţie, rezultatul a fost decis, atît pe seturi, cît şi pe întreaga partidă, de serviciu (incredibil de multe puncte realizate din repunerea mingii în joc !), mai bine-zis de preluarea lui, extrem de deficitară. Ar fi una dintre explicaţiile construcţiei simpliste a fazei de atac de către coordonatoarele... lotului naţional, aflate de o parte şi de alta a fileului. Dar, o explicaţie doar parţială... Aşa se face că, din cele 19 jucătoare care au intrat în teren nici nu putem remarca, făcînd însă mari concesii, decît pe **Mirela Bojescu, Cristina Buzilă** şi **Monica Şusman**, de la învingătoare, **Daniela Buhlea** şi (pentru serviciu doar) **Daniela Gîlcă** de la învinse. Marea inconstanţă în prestaţia echipelor s-a semnalat încă din primele două seturi, cînd ambele au trecut de la o extremă la alta, cum aveau să o facă şi în continuare (6—1, 6—8 în setul 3 ; 2—0, 2—14 în setul 4 ; 5—2... 8—8, 8—13 la tie-breack). Victorie meritată, dar fără strălucire, a craiovencelor, care rămîn neînvinse. Arbitri : **Gh. Stan** din Braşov şi **Al. Dragomir** din Bucureşti. **(A. B.)**

DINAMO BUCUREŞTI — C.S.M. LIBERTATEA SIBIU 3—0 (7, 7, 8). După un joc de factură modestă, prelungit (pînă la o oră şi 5 minute) de... numeroasele greşeli de ambele părţi, dinamovistele au cîştigat graţie unui blocaj mai exact, ca şi plusului de atenţie cu care **Corina Rotar** şi, ulterior, **Daniela Coşoveanu** au tratat atît faza de apărare, cît şi pe cea de atac. Sibiencele au dat o replică mai consistentă în setul al treilea, cînd au şi condus cu 5—2 şi 7—6, după care însă învingătoarele s-au impus clar. De la învinse, mai active au fost **Elena Negulescu** şi **Anca Beşta**. Au arbitrat **L. Mateescu** şi **L. Drăgan. (G. ROT.)**

STIINTA BACĂU — FARUL CONSTANTA 2—3 (15, —6, —7, 13, —12). Meci foarte disputat, dar fără virtuţi. Oaspetele au fost mai lucide în momentele-cheie. Evidenţiate : **Eugenia Ichim, Daniela Lucianu**, respectiv **Delia Leiţoiu, Mirela Dardae** şi **Guiniza Lică**. Arbitri : **V. Dumitru** şi **C. Steriade. (Fl. FILIOREANU**, coresp.)

DACIA PITEŞTI — FLACĂRA ROŞIE BUCUREŞTI 2—3 (12, 10, —9, —10, —11). După un început bun al gazdelor, dînd speranţa unei victorii, bucureştencele au pus stăpînire pe joc. Evidenţieri : **Anca Gheorghe, Gabriela Bică**, respectiv **Cristina Mureşan, Viorica Mazilescu, Georgeta Toader** şi **Daniela Ţaga**. Arbitri : **O. Maniţiu** din Braşov şi **C. Malaxia** din Tîrgovişte. **(I. FEŢEANU**, coresp.)

C.S.U. RAPID GALAŢI — PENICILINA IAŞI 3—2 (—13, 12, 12, —11, 9). După peste două ore de joc, a cîştigat echipa mai insistentă în finalul unei partide cu faze spectaculoase, dar şi cu multe greşeli. Remarcate : **Daniela Dinică, Speranţa Andreica, Carmen Costache**, respectiv **Valentina Constantin, Daniela Donciu** şi **Gabriela Copcea**. Arbitri : **S. Popescu** din Constanţa şi **I. Alexandru** din Ploieşti. **(Gh. ARSENIE**, coresp.)

CHIMIA RM. VÎLCEA — C.S.M. OŢELUL TÎRGOVIŞTE 3—0 (9, 15, 9). Jucînd cu mult sub posibilităţi şi fără vigoarea recunoscută, vîlcencele au obţinut, totuşi, victoria în trei seturi datorită, mai ales, plusului de experienţă competiţională. Oaspetele, din rîndul cărora am remarcat pe **Viorica Bîrsăşteanu**, s-au „agăţat" de fiecare minge şi puţin a lipsit să nu cîştige setul doi. De la vîlcence, oarecum mai bine a jucat **Lucreţia Mirea**. Au arbitrat : **Mircea Herţa — Ioan Martin** din Cluj-Napoca. **(Dragomir ROŞIANU**, coresp.)

La masculin : C.S.M.U. Suceava — Steaua Bucureşti 1—3 (7, —9, —10, —12), Dinamo Bucureşti — Relonul Săvineşti 3—2 (9, —4, 5, —7, 11), Calculatorul Bucureşti — Tractorul Braşov 3—0 (13, 11, 2), C.S.M. Minaur Baia Mare — Viitorul Dinamo Bacău 3—0 (4, 7, 4), Universitatea C.F.R. Craiova — Rapid Bucureşti 3—0 (10, 11, 6), Electrotehnica Bistriţa — Elcond Dinamo Zalău 3—0 (7, 14, 11).

TOT MAI STRĂLUCITOARE, SUCCESELE SPORTULUI ROMÂNESC SÎNT LARG OGLINDITE ŞI ELOGIATE ÎN PRESA INTERNAŢIONALĂ

Izbînzile sportului românesc, tot mai strălucitoare şi realizate, fără excepţie, în aria tuturor competiţiilor de anvergură, modul în care ele sînt realizate, **expresie a excelentelor condiţii create, a celui mai fierbinte patriotism, a unei exemplare mobilizări şi dăruiri, a unui talent cultivat şi călit în condiţiile unei munci aspre şi responsabile,** continuă să fie elogiate în presa internaţională de pretutindeni. Reflectînd (fie şi în rezumat) marile succese ale sportului nostru în aria performanţei, acest număr de ziar înlesneşte o imagine convingătoare şi, totodată, stenică a înfloririi fără precedent a acestui domeniu, subliniind **contribuţia lui mereu crescută la sporirea tezaurului de glorie şi prestigiu al României socialiste.**

Un asemenea demers, temeinic şi, prin toate datele lui, pilduitor, nu putea trece neobservat, motiv pentru care presa scrisă şi audiovizuală din întreaga lume i-a dedicat şi-i dedică o atenţie specială, spaţii ample, acordînd sportului românesc, invariabil fruntaş şi adesea deschizător de drumuri, o aleasă stimă, vorbind despre şcolile lui (de gimnastică feminină, de canotaj, de semifond, de tir, de haltere, de box etc.), remarcînd aportul şi, încă mai concludent, perspectivele lor. Propunîndu-ne să surprindem acum, fie şi sumar, interesul şi preţuirea de care se bucură sportivii tricolori în paginile presei mondiale, ne asumăm o sarcină dintre cele mai dificile dată fiind bogăţia materialului din care trebuie (doar) să spicuim. Ne încumetăm totuşi, rezervînd primul capitol gimnasticii.

Dacă revista engleză „International Gymnast" nota nu demult că, **„beneficiind de un cadru ideal de învăţătură şi sport, muncind cu dăruire şi perseverenţă, gimnastele române alcătuiesc o echipă formidabilă"**, atunci e limpede, e indiscutabil, că „previziunile" ei au fost pe deplin confirmate (şi) la cea de a 25-a ediţie a Campionatelor Mondiale, desfăşurată în octombrie, la Stuttgart. Cu 3 reprezentante pe podiumul de premiere al concursului pe aparate, Daniela Silivaş, Cristina Bontaş şi Gabriela Potorac, cu o inegalabilă Daniela Silivaş, triplă campioană a lumii şi, în acelaşi timp, cea mai „galonată" dintre toate sportivele prezente la marele rendez-vous de la „Schleyer Halle", şcoala românească şi-a redemonstrat clasa înaltă, robusteţea şi resursele inepuizabile. În **„planul tehnicii pure, al meticulozităţii şi al unei metode ideale de lucru"** („L'Equipe"), ea s-a arătat iarăşi fără pereche, exerciţiile fetelor noastre, amestec de virtuozitate şi stăpînire de sine, încîntîndu-i pe spectatori, obligîndu-i să fie, emoţionaţi şi tulburaţi, martori privilegiaţi ai perfecţiunii. De altfel, aşa şi scria Elmar Brümmer în „Stuttgarter Nachrichten" pe marginea evoluţiei de **„pasăre măiastră"** a Danielei Silivaş, caracterizînd-o drept **„frumoasă, desăvîrşită şi cuceritoare"**. Pentru ca, în „Esslingen Zeitung" (din care reproducem şi fotografia alăturată, înfăţişînd-o pe Daniela Silivaş alături de campioana absolută de la Rotterdam 1987, Aurelia Dobre) Jürgen Roos să sintetizeze un adevăr cunoscut şi recunoscut în gimnastica internaţională : **„Silivaş colecţionează titluri şi medalii cum colecţionează alţii mărci poştale"** !

Sigur că aşa a fost. Sigur că aşa e. Numai că puţini sînt cei care, aplaudînd interpretările de vis, parcă ireale, ale Danielei şi colegelor ei, ştiu cîtă pasiune, cîtă perseverenţă şi cîtă sudoare ascund, şi explică, performanţele lor de vîrf, adesea „modele" ale genului. **„Miracolul"**, cum l-au identificat unii, nu-i greu de descifrat : înainte de a fi campioane ale gimnasticii, Silivaş, Bontaş, Potorac, celelalte componente ale echipei noastre reprezentative **au fost şi sînt campioane ale muncii, ale datoriei.** Pe acest drum, care nu-i nici scurt, nici simplu, ele au ajuns să îmbine, cum elogia Agenţia D.P.A. Hamburg evoluţiile Danielei la C.M., **„dinamismul execuţiei cu o înaltă ţinută artistică"**, lăsînd o impresie de neuitat.

Prestaţia „tricolorilor" la C.M. şi C.E. de haltere, tradusă prin dobîndirea a 19 medalii, acest „Apollo din Carpaţi", Nicu Vlad, întrecînd pe cei mai mulţi adversari, la „Mondialele" de canotaj de la Bled, cu o zestre de alte 7 medalii, superba victorie a atletei Paula Ivan în „Cupa Mondială" (la 1 500 m), unde Doina Melinte şi Alina Astafei şi-au adjudecat „bronzul", succes survenit după ce, irezistibilă, Paula Ivan bătuse

recordul lumii pe o milă la Nisa, **„cel dintîi doborît de o femeie pe Coasta de Azur"** („Nice Matin"), ciştigînd apoi, ca şi în 1988, „Marele Premiu I.A.A.F.-Mobil", iată tot atîtea subiecte asupra cărora a zăbovit presa sportivă (şi nu numai) de pretutindeni, relevînd **calităţile excepţionale ale campionilor noştri, rivna şi ambiţia lor, dar şi, chiar dacă din alt plan, modestia şi firescul unor performeri lipsiţi de ifose, de aere de vedetă.** Asta pentru că, oricît de lăudaţi, oricît de onoraţi, **reprezentanţii de frunte ai sportului românesc s-au comportat totdeauna cu naturaleţe, înţelegînd să răspundă prin medalii şi victorii condiţiilor ce li s-au pus la dispoziţie, încrederii ce li s-a acordat, depunînd astfel mărturie concretă despre un tineret harnic şi sănătos, demn mesager al unui întreg popor liber şi independent, stăpîn pe destinele sale, iubitor de pace, prietenie şi colaborare.**

Nu putem încheia această „revistă a presei", cît de succintă, fără a ne referi la ecoul deosebit declanşat, în toate cercurile balonului rotund şi mai departe, de calificarea reprezentativei de fotbal a României la turneul final al C.M. Deşi plasată într-o grupă „de foc", cu un singur loc rezervat „Coppei del Mondo", „naţionala" noastră a confirmat cu strălucire drumul ascendent al fotbalului românesc (inaugurat de splendida izbîndă a Stelei în Cupa Campionilor Europeni 1986), obţinînd „biletele" pentru Italia '90. Bilete întru totul meritate, nu unele de favoare, căci în meciul decisiv, după cum bine ştiţi, „tricolorii" i-au întrecut fără drept de apel pe jucătorii danezi, ispravă oglindită în extenso de comentariile presei mondiale. Bunăoară, Agenţia spaniolă E.F.E. sublinia că **„românii au atacat dezlănţuit, eforturile lor fiind răsplătite cu realizări magnifice"**, iar o altă agenţie, China Nouă, preciza că **„susţinuţi şi de încurajările propriilor suporteri, jucătorii români s-au dovedit mai valoroşi, mai incisivi". „Jocul românilor a fost superior sub aspect tehnic şi tactic"** („Information", Copenhaga), **„Întreaga formaţie română a fost foarte bine pregătită pentru un examen foarte greu"** („Corriere dello Sport", Roma). **„Am văzut o echipă a României de o clasă internaţională autentică"** („Berlingske Tidende", Copenhaga, citînd o declaraţie a reputatului internaţional danez Lerby), **„Hagi şi colegii săi au etalat înalte calităţi sportive"** („La Republica", Roma) etc. etc. adică recunoaşterile cuvenite celor care, **luptînd cu abnegaţie, pînă la sacrificiu, pentru culorile scumpe ale ţării, n-au lăsat adversarilor, oricît de redutabili, nici o şansă !**

Ne oprim aici, convinşi că, deşi restrînsă ca spaţiu, trecerea în revistă la care am recurs ilustrează atenţia de care se bucură în prezent sportul românesc şi performerii lui în lume. **Una mai mare ca oricînd consecinţă - logică a unor succese răsunătoare, zămislite prin muncă, prin perseverenţă, prin cutezanţă, prin dăruire.**

Ovidiu IOANIŢOAIA

S-a încheiat cea de a 27-a ediţie a „Trofeului Carpaţi" la handbal (f)

REPREZENTATIVA ROMÂNIEI — PE PRIMUL LOC

RM. VÎLCEA, 19 (prin telefon). După trei zile de întreceri, s-a încheiat cea de a 27-a ediţie a „Trofeului Carpaţi" la handbal feminin, competiţie la startul căreia s-au aliniat reprezentativele Cehoslovaciei, Franţei, Turciei şi României. Cum era de aşteptat, reprezentativa ţării noastre s-a situat pe primul loc, la capătul unor evoluţii uneori contradictorii (mai ales în partida cu selecţionata Franţei). Nu ne îndoim însă că, înaintea C.M. de calificare în grupa valorică A (Danemarca, 1—10 decembrie), vor fi făcute şi retuşurile care se impun.

ROMÂNIA — FRANŢA 25—15 (11—9). În meciul disputat simbătă, rezultatul este desigur bun prin prisma celor zece goluri în plus la activul echipei noastre, însă în timpul jocului ele au fost obţinute cu oarecare dificultate, întrucît în ofensivă s-au făcut simţite multe erori, în pasarea defectuoasă a mingii sau trimiterea acesteia în portar sau pe lîngă bară. Pe acest fond, reprezentativa Franţei s-a instalat în cinci rînduri la conducere (1—0, 2—1, 4—3, 5—3, 7—6 în min. 20). În situaţia dată, au fost necesare eforturi pentru ca echipa noastră să preia iniţiativa, fapt care s-a produs în min. 29, cînd a trecut definitiv la cîrma jocului. Marcatoare : **Iovănescu 5, Cozma 4, Antoneanu 4, Tircă 3, Matefi 3, Lefter 3, Doiciu 2, Luca,** respectiv **Dugray 4, Philippe 3, Bara 3, Boutinaud 2, Democeride 2, Bouiraud.** Au arbitrat foarte bine **K. Sotirov şi B. Gheorghiev** (Bulgaria).

ROMÂNIA — CEHOSLOVACIA 28—19 (15—10). Ceea ce se cuvine consemnat în primul rînd este faptul că în această dispută greşelile de atac şi apărare au fost aproape total eliminate. Este şi explicaţia detaşării destul de consistente a handbalistelor noastre (13—7 în min. 26, 17—11 în min. 35, 21—14 în min. 44, 28—18 în min. 58 etc.). Fapt îmbucurător : s-au înscris goluri frumoase de pe extreme, autoare fiind **Gabriela Antoneanu** (cea mai bună de pe teren în această partidă) şi **Florica Ivan.** Au înscris : **Antoneanu 6, Tircă 4, Ivan 4, Matei 3, Cozma 2, Lazăr 2, Matefi 2, Doiciu 2, Luca 2, Lefter,** respectiv **Lesepova 7, Turcanova 5, Cejnarova 2, Korandova, Damkova, Bartkova, Mihailova, Jankarova.** Au arbitrat foarte bine **K. Sotirov şi B. Gheorghiev** (Bulgaria).

Iată şi celelalte rezultate înregistrate simbătă şi duminică : Cehoslovacia — Turcia 25—17 (14—7), Franţa — Turcia 23—17 (9—6).

Meciurile în care nu a evoluat reprezentativa ţării noastre au fost conduse de arbitrii români **H. Marzavan şi Gh. Mihalaşcu.**

Clasamentul final al celei de a 27-a ediţii a „Trofeului Carpaţi" : **1. România 6 p, 2. Cehoslovacia 4 p, 3. Franţa 2 p, 4. Turcia 0 p.**

Ion GAVRILESCU

În meci-test la rugby

IRLANDA — NOUA ZEELANDĂ 6-23

DUBLIN, 19 (Agerpres). La Dublin, în prezenţa a peste 50 000 de spectatori, s-a disputat meciul-test dintre echipele de rugby ale Irlandei şi Noii Zeelande. Partida s-a încheiat cu scorul de 23—6 (13—6) în favoarea jucătorilor neozeelandezi, care au reuşit trei eseuri, prin Gallagher, Wright, Shelford, celelalte puncte fiind marcate de Fox (o transformare şi trei lovituri de pedeapsă). Pentru gazde a înscris Smith (două lovituri de pedeapsă).

TURNEUL CAMPIOANELOR LA TENIS

NEW YORK, 19 (Agerpres). În sferturile de finală ale „Turneului campioanelor" la tenis, ce se desfăşoară la New York, Steffi Graf a învins-o cu **6—2, 6—1** pe Helena Sukova, iar Arantxa Sanchez a dispus cu **7—5, 7—6** de Manuela Maleeva. Celelalte rezultate : **Gabriela Sabatini — Zina Garrison 6—3, 5—7, 6—3 ; Martina Navratilova — Monica Seles 6—3, 5—7, 7—5.**

Într-una din semifinalele probei de dublu, cuplul sovietic Larisa Savcenko — Natalia Zvereva a întrecut cu 3—6, 7—6, 6—4 perechea cehoslovacă Helena Sukova — Jana Novotna.

MÜNCHEN, 19 (Agerpres). Într-o partidă demonstrativă disputată la Kiel (R.F. Germania), jucătorul suedez Stefan Edberg l-a învins cu 6—4, 6—2 pe vest-germanul Boris Becker.

FOTBAL INTERNAŢIONAL

Anglia : VICTORIE CLARĂ A ARSENALULUI

Allan Smith, Dixon şi islandezul Siggi Jonsson au parafat un succes clar al lui Arsenal, acasă : 3—0 în faţa lui Queen's Park Rangers, scor care aduce campionilor poziţia de lideri. Chelsea, în schimb, a avut mari probleme, tot acasă, fiind condusă de către Southampton cu 2—0, pînă cu 16 minute înainte de final ! Monkou şi Wilson au salvat, însă, echipa de la dezastru ; egalînd, aceasta cîştigă un punct cu care rămîne în apropiere. Eveniment : după mulţi ani, pe primele două poziţii ale clasamentului se află echipe londoneze, numai că, din urmă, vine Liverpool... Clasament : 1. Arsenal 27 p, 2. Chelsea 26 p, 3. Aston Villa 24 p. Celelalte rezultate : Aston Villa — Coventry 4—1 ; Crystal Palace — Tottenham 2—3 ; Derby — Sheffield Wednesday 2—0 ; Everton — Wimbledon 1—1 ; Luton — Manchester U. 1—3 ; Manchester C. — Nottingham Forest 0—3 ; Norwich — Charlton 0—0 ; Millwall — Liverpool 1—2.

R.F. Germania : F.C. KÖLN PRIMEŞTE 5 GOLURI ACASĂ !

3—3 este scorul cu care F.C. Köln a pierdut meciul de acasă în compania lui Eintracht Frankfurt şi, concomitent, poziţia de lider ! Bayern München revine în frunte graţie unui 2—2 reuşit la Dortmund, dar după ce conducese cu 2—0 (goluri ale lui Flick şi Strunz, marcate în doar trei minute : 26 şi 28) ! Tot în trei minute s-a produs însă, şi egalarea (73 şi 75). Autorii golurilor fiind Breitzke şi Moller. Bayer Leverkusen beneficiază şi ea de un egal (0—0, cu Werder Bremen, afară), urmînd pe poziţia a doua şi confirmînd la rîndul său că această ediţie a campionatului vest-german nu mai stă clar la dispoziţia lui Bayern, ca în atîtea alte dăţi. Clasament : 1. Bayern (34—16), 2. Leverkusen (23—12), 3. Köln (29—23), toate cu cîte 23 de puncte ! Celelalte rezultate : St. Pauli — Düsseldorf 1—0 ; Nürnberg — Kaiserslautern 0—0 ; Hamburg — Stuttgart 4—2 ; Mannheim — Hamburger SV 4—1 ; Karlsruher — Bochum 2—0 ; Monchengladbach — Uerdingen 0—1.

Italia : INTER — K.O. !

Etapa a 12-a : Atalanta — Bari 0—0 ; Bologna — Verona 1—0 ; Fiorentina — Ascoli 5—1 (Baggio — 3 goluri !) ; Genoa — Cesena 2—3 ; Inter — Milan 0—3 (Van Basten, Fuser, Massaro), Lecce — Cremonese 2—1 ; Napoli — Sampdoria 1—1 (Maradona din 11 m, respectiv Dossena) ; Roma — Lazio 1—1 ; Udinese — Juventus 2—2. Clasament : Napoli 19 p ; Inter 16 p ; Juventus, Sampdoria şi Bologna cîte 15 p.

ÎN PRELIMINARIILE C.M.

În cadrul grupei a 5-a europene, la Toulouse, reprezentativa Franţei a învins echipa Ciprului cu scorul de 2—0 şi ocupă acum locul 3, cu 9 puncte. Golurile au fost marcate de Deschamps (min. 25) şi Blanc (min. 75).

Duminică, la Tunis, în meci pentru preliminariile C.M., echipa Camerunului a întrecut cu 1—0 (1—0) formaţia Tunisiei. Unicul gol al partidei a fost marcat de Oman Biyik, în minutul 14. În urma acestei victorii, selecţionata Camerunului s-a calificat pentru turneul final.

Carlos Bilardo : „ECHIPA ROMÂNIEI ESTE PUTERNICĂ"

MADRID, 19 (Agerpres). Într-un recent interviu acordat agenţiei E.F.E., antrenorul echipei de fotbal a Argentinei, **dr. Carlos Bilardo,** referindu-se la preliminariile din zona europeană, pentru Campionatul Mondial, a declarat că rezultatele i se par normale, în pofida faptului că nu s-a calificat echipa Danemarcei, iniţial o favorită. **„Dar, a precizat Bilardo, nu trebuie să uităm că reprezentativa României este puternică. Din ea fac parte numeroşi jucători de la Steaua Bucureşti, echipă care de mai mulţi ani se află în elita fotbalului european".**

Antrenorul Bilardo a spus că va studia cu atenţie jocul echipelor europene şi, desigur, şi pe cel al formaţiei României, un adversar potenţial în grupe sau în fazele superioare ale întrecerii de anul viitor, din Italia. În ceea ce priveşte favoriţii, Bilardo a arătat că în momentul de faţă există un echilibru de forţe şi multe selecţionate au atins un nivel tehnico-tactic care face ca orice pronostic să fie posibil.

Redacţia şi administraţia cod 79778 Bucureşti, str. V. Conta 16, cf. P.T.T.R. 1 tel. 11.78.70. şi 11.50.59 ; coresp. 10.34.60 ; interurban 437 ; telex 10 350 romsp. Telefax : (90) Nr. 11.60.33
Pentru străinătate abonamente prin Rompresfilatelia, sectorul export-import presă P.O.B. 12-201 telex 10376, prefix Bucureşti, Calea Griviţei nr. 64-66 10 369. Tiparul I.P. „Informaţia"

CONGRESUL AL XIV-LEA AL P.C.R.

EVENIMENT DE ÎNSEMNĂTATE ISTORICĂ ÎN VIAȚA PARTIDULUI ȘI A ȚĂRII ȘI-A ÎNCEPUT IERI LUCRĂRILE ÎNTR-O ATMOSFERĂ DE VIBRANT PATRIOTISM

Proletari din toate țările, uniți-vă !

Sportul

ZIAR AL CONSILIULUI NAȚIONAL PENTRU EDUCAȚIE FIZICĂ ȘI SPORT

ANUL XLV – Nr. 12 412 | 4 PAGINI – 50 BANI | Marți 21 noiembrie 1989

TOVARĂȘUL NICOLAE CEAUȘESCU A FOST ALES ÎN UNANIMITATE PREȘEDINTE AL CONGRESULUI

TOVARĂȘUL NICOLAE CEAUȘESCU

a prezentat Raportul cu privire la stadiul actual al societății socialiste românești, la activitatea Comitetului Central între Congresele al XIII-lea și al XIV-lea, la realizarea Programului-Directivă de dezvoltare economico-socială în cincinalul al IX-lea și în perspectivă pînă în anii 2000-2010, în vederea îndeplinirii neabătute a Programului de făurire a societății socialiste multilateral dezvoltate și înaintare a României spre comunism

Sub președinția tovarășului Nicolae Ceaușescu, secretar general al partidului, au început, luni, 20 noiembrie, la București, lucrările Congresului al XIV-lea al Partidului Comunist Român — eveniment de însemnătate istorică în viața întregii noastre națiuni.

Tovarășul Nicolae Ceaușescu, tovarășa Elena Ceaușescu au fost întîmpinați, la sosire în Sala Palatului Republicii, unde se desfășoară lucrările marelui forum, cu deosebită căldură, cu puternice aplauze și urale.

Congresul reunește 3 308 delegați aleși la conferințele organizațiilor județene de partid și a municipiului București — muncitori, țărani, intelectuali, cadre ale forțelor armate —, comuniști care se disting prin munca depusă, se situează în fruntea luptei pentru îndeplinirea exemplară a Programului partidului, manifestă spirit revoluționar, exigență și fermitate în realizarea sarcinilor ce le sînt încredințate, dau dovadă de înalte calități politice, morale și profesionale.

La parte, de asemenea, un mare număr de invitați — membri ai partidului cu stagiu din ilegalitate, activiști de partid și de stat, ai organizați-

(Continuare în pag a 4-a)

CUVÎNTUL TOVARĂȘULUI NICOLAE CEAUȘESCU LA DESCHIDEREA LUCRĂRILOR CONGRESULUI

Stimați tovarăși,

Îmi revine marea cinste ca, din împuternicirea Comitetului Central, să declar deschise lucrările celui de-al XIV-lea Congres al Partidului Comunist Român. (Aplauze și urale puternice, prelungite ; se scandează îndelung : „Ceaușescu – P.C.R. !", „Ceaușescu reales la al XIV-lea Congres !").

De la tribuna marelui forum democratic al comuniștilor, adresez tuturor delegaților și invitaților un călduros salut comunist, revoluționar, împreună cu cele mai bune urări de succes în desfășurarea lucrărilor Congresului ! (Aplauze și urale îndelungate, prelungite, se scandează îndelung: „Ceaușescu – P.C.R. !", „Ceaușescu reales la al XIV-lea Congres !").

De asemenea, adresez, cu acest prilej, un călduros salut revoluționar membrilor partidului, tuturor oamenilor muncii, fără deosebire de naționalitate, întregului nostru popor, care, într-o deplină unitate, asigură înfăptuirea cu succes a socialismului, ridicarea gradului de civilizație și bunăstare a întregii națiuni, întărirea independenței și suveranității României! (Aplauze și urale puternice, îndelungate; se scandează îndelung: „Ceaușescu – P.C.R. !", „Ceaușescu și poporul !", „Ceaușescu – România, stima noastră și mîndria !").

La al XIV-lea Congres al partidului participă 115 delegații din 82 de țări, reprezentînd partide și organizații comuniste, socialiste, social-democrate, progresiste, democratice, mișcări de eliberare națională, cu care partidul nostru întreține relații de largă colaborare în lupta pentru progresul economic și social, pentru dezarmare și pace, pentru o largă colaborare între toate națiunile lumii.

Adresez cele mai vii mulțumiri partidelor și organizațiilor care au trimis reprezentanții lor să ia parte la Congresul Partidului Comunist Român ! (Aplauze și urale îndelungate, puternice).

Am marea plăcere ca, în numele partidului, al întregului nostru popor să adresez un salut călduros, prietenesc și cele mai bune urări tuturor oaspeților de peste hotare, care participă la marele forum democratic al partidului nostru. (Aplauze și urale puternice, îndelungate ; se scandează îndelung : „Ceaușescu România, pacea și prietenia !").

Considerăm participarea dumneavoastră, la lucrările Congresului nostru, ca o expresie a raporturilor de colaborare dintre partidele, organizațiile și popoarele noastre, precum și a dorinței comune de a acționa în strînsă solidaritate pentru cauza libertății și independenței popoarelor, a progresului, pentru destindere, dezarmare și pace, pentru o lume mai dreaptă și mai bună pe planeta noastră ! (Aplauze puternice, prelungite).

La lucrările Congresului al XIV-lea sînt prezenți 3 308 delegați, aproape totalitatea delegaților aleși la conferințele județene și a municipiului București, pentru a-i reprezenta pe membrii de partid din organizațiile respective la forumul suprem al partidului. De aceea, consider al XIV-lea Congres legal constituit și urez deplin succes lucrărilor sale, în îndeplinirea rolului de înaltă răspundere față de partid și popor ! (Aplauze puternice, urale prelungite ; se scandează îndelung : „Ceaușescu reales la al XIV-lea Congres !", „Ceaușescu și poporul !", „Ceaușescu – P.C.R. !").

Biblioteca județeană MUREȘ

CAMPIONATE NAȚIONALE

BASCHET: OLIMPIA BUCUREȘTI — „U" CLUJ-NAPOCA 69-71, DUPĂ 8 EGALITĂȚI

Amănunte de la meciurile de baschet feminin disputate în cadrul etapei a VIII-a a Diviziei A:

OLIMPIA BUCUREȘTI — UNIVERSITATEA C.S.Ș. VITORUL CLUJ-NAPOCA 69—71 (38—30). În sala proprie, echipa Olimpia a fratat o mare șansă de a obține victoria în fața campioanelor țării. Acestea au venit în Capitală fără Ildiko Manasses (accidentată) și mila Misăilă (suspendată de clubul universitar pentru indisciplină), iar timp de 7 minute din repriza secundă nu au putut-o utiliza pe Tünde Enyedi (și ea accidentată). Bucureștencele, adepte ale acțiunilor poziționale, au condus întreaga repriză inițială, dar o schimbare nepotrivită **(Alexandrina Bîră**, excelentă conducătoare de joc, a fost inlocuită) a făcut ca evoluția lor bună de pînă atunci să se poticnească. În contrast, clujencele și-au intrat în mină, s-au apărat mai agresiv, au fost fructificate și cu drept urmare au recuperat handicapul și au luat conducerea **(de la 33-32 în min. 22, au ajuns la 49—43 în min. 27)**, însă reintrarea Alexandrinei Bîră a schimbat fața jocului, în favoarea gazdelor, bineînțeles, acestea preluînd conducerea (55—53 în min. 32). În continuare, s-au înregistrat 8 egalități, ultima în min. 40, cînd Gabriela Radu a înscris coșul victoriei clujencelor. Olimpia a mai avut un atac, nefructificat însă. În general, a fost un interesant atractiv, în care ambele formații au luptat cu ambiție pentru victorie. Au marcat: **Marinache 21, Gavriliuc 14** (o surpriză plăcută), **Bădinici 11, G. Szöke 9, Bîră 8, Cristea 2, Tintea 2, Stoichiță 2**, respectiv **Enyedi 19, Radiu 18, Moroșanu 10, Simion 9, Dragoș 6, Morar 7, Popa 2**. Cele mai bune apărătoare: **Romela Cristea**, respectiv **Daniela Moroșanu**. Arbitri **R. Stănculescu** (Tîrgoviște) și **Z. Raduly** (București) au contribuit la buna desfășurare a întrecerii.

SPORTUL STUDENȚESC BUCUREȘTI — MOBILA C.S.Ș. SATU MARE 83—62 (44—29). Pentru gazde, meciul a fost un fel de antrenament, nu prea reușit însă, deoarece oaspetele nu le-a obligat la efort mare. Este adevărat că echipa Mobila se află pe cale de a fi intinerită, dar acest fapt nu constituie o motivație serioasă pentru jocul slab prestat, de pildă în săpărare, unde tenacitatea experiență a sătmărencelor a rămas doar o amintire. Au marcat: **Zidaru 8, Horaț 12, Gera 17, Petre 12, Mitroi 8, Făgărășanu 11, Moldoveanu 8, Cristescu 2, Cr. Alexandru 1, Laszlo 1**, respectiv **Szeles 24** (scutește de cele mai multe comentarii). Cel mai bun exemplu de dăruire pentru echipă), **Pascu 11, Szenes 9, Kindris 8, Tulbure 6**. Apărătoare: **Anamaria Gera**, respectiv **Lavinia Tulbure**. Arbitri: B. Bădiță (București) — V. Ciuciulete (Craiova).

Dumitru STĂNCULESCU

VOINȚA BUCUREȘTI — METALUL I.M.P.S. SALONTA CRIȘUL 75—49 (30—27). După o repriză în care au condus permanent (dar nu au izbutit să se detașeze), bucureștencele s-au impus cu autoritate în fața unor adversare care au dezamăgit din toate punctele de vedere. Au marcat: **Ștefan 32, Borș 14, Andrei 11, Apostol 7, Caioianu 4, Ciocan 4, Ciornea 2, Grădinaru 1**, respectiv **Balogh 22, Puticiu 11, Leitner 6, Mesaroș 4, Popa 2, Flaundra 2, Orban 2**. Apărătoare: **Ileana Andrei**. Arbitri: M. Petrescu (București) — C. Cătănescu (Pitești). (Nic. TOKACEK — coresp.).

COMERȚUL C.S.Ș. SF. GHEORGHE — RAPID C.S.Ș. 5 BUCUREȘTI 85—79 (43—33). Au marcat: **Ambruș 22, Lăcătușu 19, Kovacs 19, Madarasz 18, Cehanczuk 5, Deak 2**, respectiv **Marina 23, Biduianu 20, Pădurean 19, Moanță 12, Dumitrache 5**. Arbitri: **Erzsebet Ambruș**, respectiv **Anișoara Biduianu**. Arbitri: M. Aldea — V. Barbu (Ploiești). (L. BRIOTĂ, coresp.).

VOINȚA BRAȘOV — GAZ METAN C.S.Ș. MEDIAȘ 107—68 (54—36). Victorie netă, într-un meci în care au fost fructificate și 21 de aruncări de 3 puncte (Voința 14, Gaz Metan 7 ; cele mai multe — 8 — **Camelia Hinda**). Au marcat: **Jereble 36, Hinda 30, Menihart 16, Cicio 13, Turtoi 4, Căsvean 4, Grecu 2, E. Pall 2**, respectiv **Vereș 19, Burnete 10, Nagy 9, Radi 8, M. Radu 7, Velicica 6, Bichiș 5, Vigh 2, Lascu 2**. Apărătoare: **Camelia Hinda**, respectiv **Margareta Vereș**. Arbitri: I. Varga — D. Grecu (București). (C. GRUIA — coresp.).

COMERȚUL TÎRGU MUREȘ — METALUL C.S.Ș. RÎMNICU VILCEA 82—92 (30—54). Au marcat: **Jakabfi 22, Podraczki 22, Zsigmond 17, Cimpeanu 14** (4 × 3 p), **Bod 6, Weichelt 2, Bulgăr 1**, respectiv **L. Nițulescu 43 (!), Stochechi 17, Ionescu 12, Teliță 8, Rusănescu 5, Badu 4**. Apărătoare: **Erika Bod**, respectiv **Laura Nițulescu**. Arbitri: N. Constantinescu (București) — Al. Golumban (Cluj-Napoca). (C. ALBU-coresp.).

CLASAMENT

1.	**SP. STUD. BUC.**	8	8	0	647:484	16
2.	„U" Cj.-Napoca	8	7	1	615:466	15
3.	Voința Brașov	8	6	2	617:521	14
4.	Voința Buc.	8	6	2	623:555	14
5.	Met. Rm. Vîlcea	8	5	3	601:552	13
6.	Olimpia Buc.	8	4	4	589:546	12
7.	Com. Sf. Gh.	8	4	4	618:672	12
8.	Met. Salonta	8	2	6	516:602	10
9.	G.M. Mediaș	8	2	6	548:711	10
10.	Rapid Buc.	8	1	7	553:615	9
11.	Com. Tg. Mureș	8	1	7	589:654	9
12.	Mob. S. Mare	8	1	7	521:654	9

POLO: DUBLU SUCCES AL STELEI

Disputat în cadrul etapei a 10-a din campionatul de polo, dublul meci dintre **VOINȚA CLUJ-NAPOCA** și **STEAUA** a avut desfășurări diferite, după cum o arată și rezultatele : **3—12 (1—2, 1—2, 0—6, 1—2)** și **7—8 (2—3, 2—4, 1—0, 2—1)**. În primul joc, steliștii au aplicat un agresiv „om la om", interceptînd multe mingi și concretizînd o suită de contraatacuri, victoria lor fiind astfel concludentă. A doua partidă a început asemănător : 7—3 pentru bucureșteni în min. 12:51. În continuare însă, clujenii au revenit, aflîndu-se chiar la un pas de egalare în ultimele secunde. Au marcat : **Colceriu 4, Marc 1+1, Maroși 1+1 Sabău, Cosmățchi (V), Angelescu 1+4, Geambașu 4, Duculeț 1+1, Geantă 1+1, Chețan 1+1, Balanov 2, Ragea, Vamoș, Nuțu.** Arbitri : R. Timoc și B. Ghițan

M. RADU, coresp.).

JUDO: REUNIUNILE DIN DIVIZIA A

Penultima etapă a Diviziei A de judo a reunit 14 din cele 21 de echipe (una dintre grupe a fost amînată pentru zilele de 28 și 29 ale acestei luni).

BUCUREȘTI. În Sala Rapid au avut loc nu mai puțin de 20 de întîlniri. **Steaua și Dinamo București** au încheiat și această „rundă" cu victorii în toate partidele pe care le-au susținut. **Steaua** a dispus, mai întîi, de **C.S.M. Oțelul Tîrgoviște** cu 5—2, dar a surprins înfringerea pricinuită lui **Ion Păsărin** de **Florin Băjenaru** (Steaua) în partida cu **Mihai Angelescu**. În continuare, Steaua a întrecut cu scorul maxim, 7—0, pe **Universitatea C.F.R. Cluj-Napoca**, după care a depășit lejer, 6—0, și pe **Independența Sibiu**. Ea s-a impus la fel de categoric și în celelalte două confruntări : 7—0 cu **Constructorul Miercurea Ciuc** și 6—0 cu **C.S.M. Borzești**. Cei mai buni dintre steliști : **Cristian Țîfra** (cat. semiușoară), **Cristian Hașegan** (semimijlocie), **Petre Anițoaie** (semigrea) și **Marian Grozea** (grea). **Dinamo** a înregistrat scorul maxim în 4 din cele 5 partide : cu **Constructorul, Oțelul, Independența** și cu **C.S.M. Borzești**. A „tratat" doar un punct în partida cu **Universitatea C.F.R.**, pe care a învins-o cu 6—0 (meciul de la categoria ușoară s-a terminat la egalitate și, conform regulamentului, în asemenea situații nu se acordă fracțiune de punct în competițiile pe echipe). Dintre dinamoviști i-am remarcat pe **Silviu Lazăr** (superușoară), **Dragoș Bolbose** (semiușoară), **Vasile Munteanu** (semimijlocie), **Adrian Croitoru** (mijlocie), **Radu Ivan** (semigrea) și **Valentin Bazon** (grea).

Revelația întrecerilor din Capitală a fost tînăra echipă din Tîrgoviște, pregătită de ambițioșii tehnicieni **Florin Mereuță** și **Ilie Tărchilă**. Aflată în ediția anterioare la periferia clasamentului, de cîteva ori chiar nevoită să participe în campionatul de calificare pentru primul eșalon, formația tîrgovișteană se numără de astă dată printre garniturile redutabile. În această etapă, ea a obținut victorii în fața formațiilor **Constructorul (4—1), Universitatea C.F.R. (6—1)**, și **C.S.M. Borzești, 3—3** (3—0 la ipponaveraj). S-au evidențiat **Mihai Angelescu** (superușoară), **Dorel Tamaș** (mijlocie) și **Adrian Ghica** (grea). Ultima a pus la punct s-a prezentat și **Universitatea C.F.R.**, care beneficiază de serviciile unuia dintre cei mai apreciați antrenori, **Ștefan Vodă**. Echipa clujeană a dispus cu 5—2 de **Independența** și a fost pe punctul de a obține victoria și în partida cu **Constructorul** (5—2 înainte de ultimul meci care avea să fie decisiv (la categoria semimijlocie, în urma unui avertisment dictat cu ușurință).

Celelalte rezultate : Independența — C.S.M. Borzești 3—3 (3—0) și **C.S.M. Borzești — Constructorul 5—1. Rapid** București a susținut trei partide restante : 4—1 cu **Constructorul, 3—3** (1—0) cu **Independența** și 5—2 cu **C.S.M. Oțelul.**

Costin CHIRIAC

VOLEI (m): O SINGURĂ PARTIDĂ CÎȘTIGATĂ DE OASPEȚI

În etapa a VI-a a Campionatului masculin al Diviziei A de volei :

DINAMO BUCUREȘTI — RELONUL SĂVINEȘTI 3—2 (9, —4, 5, —7, 11). Bucureștenii au cîștigat — cu destulă dificultate — și acest meci, în care au avut o prestație cu mari oscilații de la set la set și în unul și același set. Preluarea deficitară le-a grevat construcția, diminuîndu-le posibilitățile de atac, ceea ce firește, a conveni formației adverse, care a profitat, de multe ori, și de dublajul aproximativ al dinamoviștilor. În două dintre seturi, însă, învingătorii au evoluat mai aproape de valoarea lor individuală și colectivă, prin combinații rapide și derutante (în setul III) sau prin servicii și atacuri în forță (în tie-breack). Remarcați : **Dalacu, Rotar (D), M. Ionescu și Buruș (R).** Au arbitrat ieșenii C. Antonovici și I. Lelzeriuc. **(G. ROT.).**

CALCULATORUL BUCUREȘTI — TRACTORUL BRAȘOV 3—0 (13, 11, 2). Un joc... oarecare, în primele două seturi, scorurile fiind identice : 1—5, apoi 10—10 și, detașări, deloc ușoare, spre finaluri, ale gazdelor. Prea nervoși, brașovenii n-au jucat la valoarea lor, atenți mai mult la... arbitraj ! Doar Ferariu s-a arătat mai calm și mai eficient. De la bucureșteni — care și-au adjudecat setul III fără dubii, dovedindu-se, în general, mai buni — s-au evidențiat Enescu, Mițu (mai ales în setul ultim) și Calița. Arbitri : N. Dobre din Cluj-Napoca și F. Szilagyi din București. (M. FERRARINI).

C.S.M.U. SUCEAVA — STEAUA BUCUREȘTI 1—3 (7, —9, —10 —12). Partidă foarte disputată, care a durat peste două ore, steliștii impunîndu-se în cele din urmă datorită omogenității sextetului lor, din care l-am reținut, îndeosebi, pe **Pralea, P. Ionescu și Dascălu.** Sucevenii — de la care s-au lotășat **Mîndru, Lepădătescu și Ciobică** — au fost, totuși, pe punctul de a prelungi și mai mult partida. Arbitri : J. Bratu din Brăila și E. Achihăiei din Botoșani. **(I. MÎNDRESCU**, coresp.).

C.S.M. MINAUR BAIA MARE — VIITORUL DINAMO BACĂU 3—0 (4, 7, 4). Evoluție a bălmărenilor pe linia presteției lor din actualul sezon, în fața unei echipe care s-a aplicat modest, neconvingător. Întreg sextetul învingător **(Moroianu — D. Ștefan — Tămășan — Szeibel — G. Dumitru — N. Pop II**, plus **Szilagyi**) a dat satisfacție. Arbitri : I. Rusu din Timișoara și G. Indrei din Deva. (A. CRIȘAN, coresp.).

ELECTROTEHNICA BISTRIȚA — ELCOND DINAMO ZALĂU 3—0 (7, 14, 14). Cu un atac avîndu-l în prim-plan pe... veteranul **Tutovan**, localnicii, din rîndurile cărora s-au mai remarcat **Ghic, Belean** și **Gliga**, au cîștigat net, acest joc — ca și oaspeții au echilibrat, în unele momente, disputa. **Ciontoș, Horje și Streang** fiind cei mai buni de la sălășeni. Arbitri : Z. Moldoveanu din București și I. Benga din Baia Mare. (Fl. TOMA, coresp.).

UNIVERSITATEA C.F.R. CRAIOVA — RAPID BUCUREȘTI 3—0 (10, 11, 6) Remarcări : **Stoian, Groza, Mătușoiu (U) și D. Ionescu (R)** Arbitri : C. Manițiu din Brașov și I. Păduraru din Timișoara. **(M. VLĂDOIANU, coresp.).**

LOTO-PRONOSPORT INFORMEAZĂ

● **CÎȘTIGURILE TRAGERII PRONOEXPRES DIN 15 NOIEMBRIE 1989.** Cat. 1 : 1 variantă 25% autoturism „DACIA 1300" ; cat. 2 : 1,75 variante a 23.995 lei ; cat. 3 : 2,75 variante a 4.720 lei ; cat. 4 : 44,25 variante a 1.047 lei ; cat. 5 : 105,50 variante a 431 lei ; cat. X : 114,00 variante a 445 lei ; cat. Z : 2.203,25 variante a 100 lei. Report la categoria a II-a : 127.754 lei. Autoturismul „Dacia 1300" a fost obținut de participantul **Dolha Ioan Vasile** din Cluj-Napoca.

● Apropiindu-ne de luna decembrie, ne apropiem și de marile acțiuni care marchează sfîrșitul anului și, desigur, începutul noului an. Pînă atunci, participanții la sistemele de joc vor mai avea ocazia de a-și încerca (și valorifica) șansele la cîteva din acțiunile care și-au dobîndit un binemeritat prestigiu de-a lungul anilor. În cadrul acestor acțiuni se înscriu și TRAGERILE MULTIPLE LOTO, care, după cum se știe, echivalează, practic, cu 4 trageri LOTO obișnuite (8 extrageri, „legate" cîte două, totalizînd 16 de numere cu posibilitatea de a se cîștiga și cu 8 numere din 18 extrase). În ceea ce privește paleta de cîștiguri, din cadrul acestora sînt neîmpărțite autoturismele, excursiile, peste hotare și importantele sume de bani, de valori fixe și variabile. ULTIMA TRAGERE ANTICIPATĂ a anului curent — cu toată gama avantajelor susmenționate — va avea loc duminică, 23 noiembrie. Vînzarea biletelor cu numerele favorite a început de luni, 20 noiembrie.

● Concursul PRONOSPORT al săptămînii programează următoarele partide : 1. Ascoli — Cremonese ; 2. Atalanta — Inter ; 3. Bari — Udinese ; 4. Cesena — Fiorentina ; 5. Juventus — Napoli ; 6. Lazio — Genoa ; 7. Milan — Lecce ; 8. Sampdoria — Bologna ; 9. Verona — Roma ; 10. Avellino — Brescia ; 11. Cagliari — Como ; 12. Licata — Torino ; 13. Pisa — Pescara.

NOTE • NOTE • NOTE • NOTE • NOTE • NOTE

NU DOAR O SIMPLĂ VICTORIE

„Numai tricolorii și jucătorii noștri pot întoarce rezultatul de la 0—1" — remarcau unii spectatori din tribuna „Municipalului" de pe Someș la încheierea partidei „U" — **F.C. Bihor.** Erau momentele în care pulsul lor revenise la normal după ce, timp de 90 de minute, cifrele „tensiunii" alergaseră — urcînd și coborînd — la „cote" de nimeni dorite.

Da, a fost un meci tensionant duminică la Cluj-Napoca. Dar ce partidă este ușoară atunci cînd o echipă („U") face eforturi deosebite de a nu pierde contactul cu plutonul, fiind apăsată și de un obsedant „minus 4" și neputînd trimite în teren cel mai bun „11" (lipsa virfului **Dochia** și a portarului **Prunea** a avut implicații), iar cealaltă (F.C. Bihor) afișa — și prin glasul grupului de suporteri, care cînta tot timpul „U.E.F.A. !, U.E.F.A. !" — intenția de a nu se întoarce acasă fără nici un punct. Timp de aproape o oră de joc, intîlnirea curgea favorabil orădenilor. Numai că în crearea acestei imagini — trebuie să recunoaștem — mai mult au contat slăbiciunile clujenilor și mai puțin meritele elevilor lui **R. Cosmoc**, care s-au axat îndeosebi pe un joc defensiv, ceea ce a scăpat nivelul aprecierilor, ei fiind recunoscuți pentru tendința lor ofensivă. Dar se vede treaba că numai pe propriul teren, la Cluj-Napoca bihorenii alegînd varianta minimei rezistențe, care nici un moment nu poate face casă bună cu pretențiile privind prestigiile clasamentului. În ceea ce îi privește pe clujeni, aceștia au pornit bine, angajîndu-se cu ardoare în dispută, numai că precipitarea în acțiuni era dominantă, cu ratări în lanț. Printre-un remarcabil efort colectiv, stringerea rîndurilor făcîndu-se din mers, echipa lui **D. Anca** și **I. Cavai** a izbutit să întoarcă situația, obținînd nu doar o victorie de moral. Dar după cîte eforturi ? Și mai ales cîte emoții ? Totul este bine cînd se termină cu bine, se spune. Victoria lui „U" are și o semnificație aparte, ilustrînd puterea de mobilizare și incredere în propriile forțe, adevărul fiind că echipa studențească are, pe lîngă elanul caracteristic, și posibilități tehnico-tactice reale de a urca.

Adrian VASILESCU

RODAJUL CELOR DOUĂ NOI PROMOVATE

Bucurie reținută, duminică, în cabina timișoreană, în pofida scorului fluviu (4—0) cu care, învingînd pe Jiul, „Poli" realiza prima victorie pe teren propriu în acest campionat. Acest eveniment marchează o adaptare tîrzie a unei nou promovate la exigențele Diviziei A, care se poate totuși constitui într-un nou start, cu adevărat viguros, pe prima scenă. Purtătorul de cuvînt al învingătorilor a ținut să fie antrenorul secund, **Ion Buzoianu : „Sîntem conștienți,** spunea el după meci, **că am depășit un prag psihologic prin această victorie, dar ea nu este pe deplin concludentă, întrucît rezistența adversarului a fost minoră. Arma tu care ne-am impus noi a fost o pregătire fizică totală, dublată de ardoarea tuturor jucătorilor, fără excepție, obsedați de ineficacitatea de pînă acum în fața propriilor suporteri. Ne lipsește, în continuare, un coordonator de joc, omul care să direcționeze fazele, care să filtreze elanul generos al coechipierilor. Un asemenea jucător ar putea fi Oloșutean, care are calitățile necesare, dar retragerea sa în compartimentul median ar decompensa aportul său din linia intîi, el fiind și un specialist la finalizare".**

Jiul s-a „dezagregat" după primul gol primit, deși dăduse impresia că și-a structurat bine apărarea, în vederea unui joc de deplasare. Antrenorul Gogu Tonca, care se crampona, la pauză, de un ofsaid pe care nu îl recunoștea, la o fază (min. 17) în care Lasconi introdusese balonul în poartă (ofsaid văzut, în schimb, de tușierul D. Ologeanu, de observatorul federal, de crainicul-reporter și de subsemnatul), admitea, însă, sportiv, la sfîrșitul partidei, inferioritatea netă a echipei sale. Jiul, de asemenea o nou promovată, se confruntă și ea cu probleme deocamdată insolubile : redutabilă pe teren propriu, continuă să nu spună mai nimic în deplasare, unde nu a adunat nici un punct și n-a marcat nici un gol ! Iată, intr-adevăr, teme de meditație.

Ion CUPEN

DIVIZIA C — REZULTATELE ETAPEI A 13-a

SERIA I

A.S.A. Explorări Cîmpulung Moldovenesc — Steaua Mecanica Huși 6—2 (1—1). Electro Bolintineni — Proletarul Bacău 3—1 (1—1), Aurora Tg. Frumos — Unirea Negrești 5—0 (1—0), Metalul Rădăuți — Mecanica Vaslui 5—3 (3—0), FEPA '74 Birlad — TEPRO Iași 4—0 (2—0), Partizanul Bacău — Zimbrul Siret 7—1 (5—0), PORTUS Iași — C.S.M. Bucecea 6—2 (2—1), Constructorul Iași — Carpați Gălănești 1—0 (1—0).

Pe primele locuri : 1. GLORIA C.F.R. GALAȚI 23 p (48—3), 2. Mecanosport Galați 19 p (45—15), 3. Foresta Gugești 15 p (23—20), 4. Celuloza Adjud 15 p (17—18)... **pe ultimele locuri : 15.** Tricotext Panciu 13 p (17—30), 16. Laminorul Brăila 5 p (17—31).

SERIA A IV-a

Callatis Mangalia — A.S.A. Chimia Ploiești 1—1 (1—0), S.N. Oltenița — Progresul C.S.S. Medgidia 2—0 (1—0), Olimpia Slobozia — Victoria Florești 4—0 (0—0), Viitorul Chirnogi — Rapid Fetești 3—0 (2—0), Voința I.C.S. Megidia — ISCIP Ulmeni 1—2 (0—1), Dunărea Călărași — Victoria Lehliu 2—0 (1—0), Portul Constanța — Victoria Tăndărei 5—0 (3—0), CONPREF Constanța — Metalul Slobozia 2—1 (2—1).

● Meci restanță din etapa a X-a : **Dunărea Călărași — CONPREF Constanța 1—1** (s-a jucat la Oltenița).

Pe primele locuri : 1. CALLATIS MANGALIA 20 p (25—13), 2. Progresul Medgidia 18 p (23—8), 3. Victoria Florești 18 p (20—7)... **pe ultimele locuri : 15.** ISCIP Ulmeni 8 p (20—24), 16. Rapid Fetești 7 p (14—37).

SERIA A V-a

Progresul București — Viscofil București 2—1 (2—0), MECOS București — I.M.G. București 1—2 (0—2), MECON București — Rapid Branișteа 1—1 (0—1), Dunărea Giurgiu — Constructorul București 1—0 (0—0), Avicola Crevedia — Victoria Giurgiu 7—0 (4—0), I.U.P.S. Chitila — Automatica București 3—2 (1—0), Danubiana București — C.F.R.-B.T.A. București 5—1 (3—0), A.S.I.C. București — Metalul București 1—0 (1—0).

Pe primele locuri : 1. PROGRESUL BUCUREȘTI 20 p (20—6), 2. I.M.G. București 17 p (24—14), 3. Avicola Crevedia 16 p (24—24)... **pe ultimele locuri : 15.** Viscofil București 8 p (24—33), 16. Rapid Brăiștea 7 p (12—34).

SERIA A VI-a

Electroputere Craiova — Recolta Stoicănești 7—0 (2—0), Chimia Tr. Măgurele — Spicul Cotcani 3—1 (2—0), ROVA Roșiori — Petrolul Ticleni 0—0 (2—0), Petrolul Stoina — Dunărea Zimnicea 2—0 (1—0), Minerul Mătăsari — Constructorul Soimii Craiova 2—0 (1—0), Sportul Muncitoresc Drăgănești Olt — Progresul Corabia 4—2 (1—2), IOB. Balș — Viitorul C.S.Ș. Drăgășani 3—2 (2—2), Progresul Băilești — Unirea Alexandria 2—0 (0—0).

Pe primele locuri : 1. ELECTROPUTERE CRAIOVA 24 p (54—8), 2. ROVA Roșiori 16 p (32—15), 3. Progresul Băilești 16 p (20—13)... **pe ultimele locuri : 15.** Chimia Tr. Măgurele 9 p (16—26), 16. Sp. M. Drăgănești Olt 9 p (11—25).

SERIA A VII-a

Carpați Brașov — I.P.A. Sibiu 1—1 (0—1), Chimia Găești — Metalul Rm. Vîlcea 5—0 (2—0), Electrica Titu — Electronistul Curtea de Argeș 1—0 (0—0), C.S.U. Mecanica Sibiu — Metrom Brașov 1—0 (1—0), Carpați Mîrșa — Metalul Voința Sibiu 2—1 (1—0), Muscelul Cîmpulung — Nitramonia Făgăraș 1—0 (0—0), Carpați Agnita — Unirea Ploiești 0—2 (0—0), Dacia Costa Călimănești — Dacia Pitești 0—0.

Pe primele locuri : 1. I.P.A. SIBIU 19 p (22—9), 2. Dacia Pitești 18 p (18—9), 3. Unirea Ploiești 15 p (15—8)... **pe ultimele locuri : 15.** Nitramonia Făgăraș 10 p (15—14), 16. Dacia Călimănești 10 p (7—15).

SERIA A VIII-a

Precizia Săcele — Montana Sinaia 2—2 (2—1), Carpați Covasna — Electro Sf. Gheorghe 3—0 (2—0), Metalul Filipești — Cimentul Fieni 2—1 (1—1), Metalul Tg. Secuiesc — Minerul Filipești 0—1 (0—1), Petrolul Băicoi — Minerul Sotînga 3—0 (2—0), Unirea Cîmpina — Minerul Baraolt 1—1 (1—1), Hidrotehnica A.S.A. Buzău — Petrolul Berca 6—1 (1—1), Chimia Buzău — Carpați Nehoiu 2—0 (0—0).

Pe primele locuri : 1. MONTANA SINAIA 23 p (36—9), 2. Metalul Filipești 17 p (25—10), 3. Hidrotehnica Buzău 17 p (28—18)... **pe ultimele locuri : 15.** Carpați Nehoiu 9 p (12—27), 16. Petrolul Berca 9 p (14—34).

SERIA A IX-a

Minerul Anina — Vulturii Lugoj 1—1 (1—1), Automecanica Reșița — Minerul Știința Vulcan 1—0 (1—0), Energia Timișoara — Minerul Comănești 2—0, C.S.M. Caransebeș — Ceramica Jimbolia 1—0 (0—0), Retezatul Hațeg — U.M. Timișoara 1—3 (0—2), A.S. Parosseni — Minerul Moldova Nouă 1—0 (0—0), Mecanizatorul Șimian — Dierna Orșova 2—1 (0—0), C.S.M. Drobeta Tr. Severin — A.S.S. Simartinul Sîrbesc 0—1 (0—0).

Pe primele locuri : 1. VULTURII LUGOJ 18 p (28—11), 2. Minerul Lupeni 18 p (24—12), 3. C.S.M. Caransebeș 17 p (15—11)... **pe ultimele locuri : 15.** Mecanizatorul Șimian 8 p (8—26), 16. C.S.M. Drobeta Tr. Sev. 6 p (6—25).

SERIA A X-a

Dacia Orăștie — Șoimii Lipova 3—2 (2—0), Motorul Arad — Inter Gaz Sighișoara 4—0 (2—0), C.F.R. Simeria — Strungul Chișineu Criș 1—1 (0—0), Chimia Tășnad — Aurul Brad 4—1 (2—0), Voința Oradea — Petrolul Arad 7—0 (3—0), Gloria Beiuș — Dacia Mecanica Orăștie 1—0 (1—0), Oțelul Or. dr. Petru Groza — Unirea Tomnatic 3—0 (1—0), Minerul Or. dr. Petru Groza — Unirea Sînnicolau 1—0 (0—0).

Pe primele locuri : 1. DACIA ORĂȘTIE 19 p (36—11), 2. Unirea Sînnicolau 17 p (26—13), 3. Oțelul Or. dr. Petru Groza 16 p (25—16)... **pe ultimele locuri : 15.** Unirea Tomnatic 8 p (16—32), 16. Gloria Beiuș 6 p (12—29).

SERIA A XI-a

Metalurgistul Cugir — CUPROM Baia Mare 4—0 (4—0), Oașul Negrești — C.U.G. Cluj-Napoca 3—1 (2—0), Metalul Aiud — Victoria Carei 2—0 (1—0), Ind. Sîrmei C. Turzii — Minerul Băița 4—0 (3—0), Sticla Ariești Turda — Voința Oaș Negrești 6—1 (0—0), Minerul Sărmășag — Laminorul Victoria Zalău 2—0 (0—0), Energia C.P.L. Sebeș — Mobila Armătura Șimleu 2—2 (1—1), Unirea Dej — Soda Ocna Mureș 6—0 (3—0).

Pe primele locuri : 1. METALURGISTUL CUGIR 23 p (39—3), 2. Ind. Sîrmei C. Turzii 19 p (20—7), 3. Unirea Dej 15 p (25—22)... **pe ultimele locuri : 15.** C.U.G. Cluj-Napoca 10 p (14—18), 16. Soda Ocna Mureș 9 p (11—30).

SERIA A XII-a

Avîntul Frasin — C.I.L. Sighet 1—0 (0—0), Laminorul Roman — Cetatea Tg. Neamț 6—1 (0—0), Bradul Vișeu — Minerul Crucea 2—1 (2—0), Steaua Minerul Vatra Dornei — Minerul Gura Humorului 2—1 (1—0), Minerul Borșa — Mecanica Bistrița 2—0 (1—0), Relonul Săvinești — Metalul Roman 1—0 (0—0), Chimia Năsăud — Laminorul Beclean 1—2 (1—0), Minerul Baia Sprie — Minerul Cavnic 4—0 (1—0).

Pe primele locuri : 1. C.I.L. SIGHET 19 p (32—9), 2. Relonul Săvinești 18 p (23—13), 3. Laminorul Beclean 17 p (26—18)... **pe ultimele locuri : 14.** Mecanica Bistrița 9 p (17—17), 15. Metalul Roman 9 p (13—18), 16. Minerul V. Dornei 9 p (13—30).

Rezultatele ne-au fost transmise de către corespondenții noștri voluntari din localitățile respective.

INVITAȚIE PENTRU TRATAMENT

SAU ODIHNĂ LA BĂILE HERCULANE

Situare : pe Valea Cernel, la 160 m altitudine și la 20 km depărtare de Orșova. În stațiune se ajunge cu trenul (gara Băile Herculane), iar de aici cu autobuzul, 6 km.

Clima : continentală de tranziție cu influențe mediteraneene, cu ierni blînde și veri răcoroase, vînturi slabe și nebulozitate redusă.

Factori naturali de cură : ape minerale termale sulfuroase, clorosodice calcice, bicarbonatice, clorosulfatice, sodice, magneziene.

Indicații terapeutice : afecțiuni ale aparatului locomotor (degenerative, inflamatorii, abarticulare, postraumatice), ale sistemului nervos periferic, metabolice și boli de nutriție.

● Stațiunea dispune de hoteluri moderne cu baze proprii de tratament, de condiții bune pentru servirea mesei la restaurante sau pensiuni.

● Numeroase posibilități pentru agrement (cluburi, cinematografe, muzeu). Se organizează excursii la obiectivele turistice din împrejurimi.

Reținerii din timp bilete — pentru cură balneară sau odihnă — de la agențiile Oficiilor județene de turism și filialele I.T.H.R. București sau de la comitetele sindicatului din întreprinderi și instituții.

LISTA CELOR 24 DE ECHIPE CALIFICATE PENTRU C.M. A DEVENIT COMPLETĂ

Ultimul meci decisiv din preliminariile C.M. s-a desfășurat duminică, la Port Of Spain (zona CONCACAF), între reprezentativele **Trinidad Tobago** și **S.U.A.** În fața a 33 000 de spectatori, echipa S.U.A. a cîștigat cu 1—0 (1—0), prin golul marcat de Paul Caligiuri (min. 34), calificîndu-se astfel pentru turneul final. Acum, lista celor 24 de formații care vor fi prezente anul viitor în Italia este completă.

EUROPA : ROMÂNIA, Suedia, Anglia, U.R.S.S., Austria, Olanda, R.F. Germania, Iugoslavia, Scoția, Spania, Irlanda, Belgia, Cehoslovacia și **Italia** (țară organizatoare, calificată direct).

ASIA : Coreea de Sud și **Emiratele Arabe.**

AMERICA DE SUD : Brazilia, Uruguay, Columbia și **Argentina** (deținătoarea titlului, calificată direct).

AFRICA : Egipt și **Camerun.**

CONCACAF (zona Americii de Nord, Centrale și Caraibilor) : **Costa Rica** și **S.U.A.**

Reamintim că alcătuirea grupelor turneului final se va face la 9 decembrie, la Roma.

ROMARIO — ÎNCĂ 4 GOLURI !

În etapa a 14-a a campionatului Olandei, **P.S.V. Eindhoven** a cîștigat cu 7—1, în deplasare, la Utrecht ! Brazilianul Romario a marcat în acest meci nu mai puțin de 4 goluri, avînd acum la activ 12 puncte înscrise, fiind primul în lista golgeterilor din campionatul Olandei. Să consemnăm că în această etapă multe echipe au fost învinse pe teren propriu : Tilburg — Nec 0—1, Haarlem — Sparta 0—1, Feyenoord — Twente 2—3, Den Bosch — Ajax 0—1. Alte rezultate : Groningen — Den Haag 2—1, Sittard — Maastricht 1—1, Vitesse — Roda Kerkrade 2—0. În clasament, pe primul loc a trecut **Eindhoven**, cu 19 p (un joc mai puțin), urmată de **Ajax, Vitesse, Roda Kerkrade** și **Twente**, cu cîte 18 p (din 14 jocuri).

REAL MADRID A CÎȘTIGAT ÎN ULTIMELE MINUTE

Etapa a 12-a din campionatul Spaniei : Real Madrid era pe punctul de a pierde partida de la Tenerife. A cîștigat totuși cu 3—2, după ce a fost condusă cu 2—1 pînă în ultimele minute. Sosa Sanchez a salvat însă Realul, înscriind două goluri în minutele 85 și 89 ! Acum, atacantul mexican H. Sanchez are la activ 12 goluri în campionat ! F.C. Barcelona și-a întrerupt șirul victoriilor, fiind învinsă de Atletico Madrid cu 1—0. Alte rezultate : Vigo — Real Sociedad 0—0, Logrones — Vallecano 2—0, Gijon — Mallorca 2—0, Valencia — Castellon 2—2, Cadiz — Oviedo 1—0, Malaga — Osasuna 1—1, Sevilla — Valladolid 0—0, Bilbao — Zaragoza 2—0. În clasament : **Real Madrid 18 p, F.C. Barcelona** și **Atletico Madrid** cite 15 p.

SUPERCUPA AMERICII DE SUD

La Buenos Aires, în meciul retur pentru „Supercupa Americii de Sud", echipa argentiniană **Boca Juniors** a învins cu 2—0 (2—0) formația braziliană **Gremio Porto Alegre.** Golurile au fost marcate de Marangoni (min. 16) și Cuciuffo (min. 24). În primul joc, scorul a fost egal, 0—0, astfel că **Boca Juniors** s-a calificat pentru finala competiției, în care va întîlni o altă formație argentiniană, **Independiente.**

FOTBAL internațional

ALTE ELOGII PENTRU ECHIPA ROMÂNIEI

MÜNCHEN, 20 (Agerpres). Presa vest-germană a relatat pe larg despre victoria echipei de

CONGRESUL AL XIV-LEA AL P.C.R.

(Urmare din pag. 1)

ilor de masă și obștești, cadre de conducere din industrie și agricultură, din alte sectoare și ramuri ale economiei naționale, fruntași în producție, oameni de știință, cultură și artă.

La lucrările Congresului participă delegații de peste hotare, reprezentînd partide și organizații comuniste, socialiste, social-democrate, progresiste, democratice, mișcări de eliberare națională, cu care Partidul Comunist Român întreține relații de colaborare.

Au răsunat solemn acordurile Imnului de Stat al Republicii Socialiste România.

Tovarășul Nicolae Ceaușescu a rostit cuvîntul de deschidere a lucrărilor Congresului al XIV-lea al Partidului Comunist Român.

În continuare, lucrările au fost conduse de tovarășul Manea Mănescu, care a spus :

„Exprimînd dorința arzătoare, unanimă, a delegaților la cel de-al XIV-lea Congres al Partidului Comunist Român, îmi revine deosebita onoare de a propune ca președinte al Congresului pe cel mai iubit și devotat fiu al națiunii noastre socialiste, strălucit militant revoluționar, proeminentă personalitate a lumii contemporane, t o v a r ă ș u l NICOLAE CEAUȘESCU".

Cu multă însuflețire, prin vii și puternice aplauze, urale și ovații, delegații și-au exprimat acordul deplin, unanim, față de p r o p u n e r e a ca tovarășul Nicolae Ceaușescu să fie ales președintele Congresului al XIV-lea al Partidului Comunist Român.

A fost ales, apoi, în unanimitate, prezidiul Congresului din care, alături de tovarășul NICOLAE CEAUȘESCU, fac parte tovarășa Elena Ceaușescu, precum și tovarășii Ștefan Andrei, Radu Bălan, Viorel Boantă, Emil Bobu, Aurelia Bratu, Mihai Burcă, Octav Căpitanu, Nicu Ceaușescu, Lina Ciobanu, Gheorghe Ciorbă, Ion Coman, Rodica Coman, Dumitru Constantin, Nicolae Constantin, Mihai Dan Curcubătă, Tudor Dănacu, Constantin Dăscălescu, Ion Dincă, Marcel Dobra, Miu Dobrescu, Dan Dulamă, Ludovic Fazekaș, Iuliu Fejes, Ion Frățilă, Alexandrina Găinușe, Suzana Gâdea, Mihai Gere, Maria Ghițulică, Gheorghe Ilie, Maria Lazăr, Anton Lungu, Mihai Marina, Manea Mănescu, Andrei Menhardt, Vasile Milea, Ioachim Moga, Ana Mureșan, Andrei Neagu, Mihalache Niculescu, Paul Niculescu, Constantin Olteanu, Gheorghe Oprea, Nicolae Oprea, Cornel Pacoste, Gheorghe Pană, Aurel Pănescu, Barbu Petrescu, Ștefan Poienaru, Dumitru Popescu, Ion Popescu-Puțuri, Dumitru Radu Popescu, Ștefan Rab, Gheorghe Rădulescu, Ion Stoian, Iosif Szasz, Ion Traian Ștefănescu, Ioan Toma, Ion Ursu, Ilie Verdeț, Aurica Vizitiu, Rodica Vîlcu, Vasile Vîlcu, Radu Voinea.

În prezidiu au luat loc, de asemenea, conducătorii delegațiilor de peste hotare participante la Congres.

În continuare, au fost alese, în unanimitate :

Comisia de validare, alcătuită din tovarășii : Constantin Radu, Dumitru Badea, Vasile Bărbuleț, Ion Catrinescu, Ilie Ceaușescu, Ioan Foriș, Elena Nae, Ion Negrea, Tinca Oprea, Stela Perianu, Anton Storobăneanu, Ladislau Tokos, Andrei Vela.

Secretariatul Congresului, din care fac parte tovarășii : Emil Bobu, Maria Bradea, Eleonora Cojocaru, Pantelimon Găvănescu, Ilie Matei, Nicolae Mihai, Nicolae Mihalache, Ioan Pavel, Emilia Sonea, Andrei Sorcoiu, Florea Voinea.

În unanimitate, delegații au adoptat ordinea de zi a Congresului :

1. Raportul cu privire la stadiul actual al societății socialiste românești, la activitatea Comitetului Central între Congresele al XIII-lea și al XIV-lea, la realizarea Programului-Directivă de dezvoltare economico-socială în cincinalul al IX-lea și în perspectivă pînă în anii 2000—2010, în vederea îndeplinirii neabătute a Programului de făurire a societății socialiste multilateral dezvoltate și înaintare a României spre comunism.

2. Raportul Comisiei Centrale de Revizie.

3. Proiectul Programului-Directivă cu privire la dezvoltarea economico-socială a României în cincinalul 1991—1995 și orientările de perspectivă pînă în anii 2000—2010.

4. Alegerea secretarului general al Partidului Comunist Român, a Comitetului Central al partidului și a Comisiei Centrale de Revizie.

Au fost alese, de asemenea, în unanimitate :

Comisia de redactare a proiectelor de hotărîri și rezoluții ale Congresului, din care fac parte : t o v a r ă ș u l NICOLAE CEAUȘESCU, t o v a r ă ș a Elena Ceaușescu, tovarășii Ion Bogdan Băluță, Emil Bobu, Ion Catrinescu, Nicu Ceaușescu, Lina Ciobanu, Nicolae Constantin, Silviu Curticeanu, Constantin Dăscălescu, Ion Deaconu, Carol Dina, Ion Dincă, Tamara Dobrin, Ludovic Fazekaș, Alexandrina Găinușe, Dumitru Ghișe, Anton Lungu, Ilie Matei, Manea Mănescu, Constantin Mitea, Niculina Moraru, Constantin Olteanu, Gheorghe Oprea, Ioan Popa, Dumitru Popescu, Ion Popescu-Puțuri, Dumitru Radu Popescu, Gheorghe Rădulescu, Ion Stoian, Iosif Szasz, Ioan Toma, Ioan Totu, Ion Ursu, Elena Vlăduc.

Comisia de presă a Congresului, alcătuită din tovarășii : Ilie Matei, Maria Costache, Eugen Florescu, Nicolae Dan Fruntelată, Victoria Iliescu, Alexandru Ionescu, Constantin Mitea, Ion Mitran, Petru Müller, Gheorghe Sprînțeroiu, Dezideriu Szilagyi.

Comisia pentru examinarea a p e l u r i l o r, compusă din tovarășii : Nicolae Constantin, Vasile Bărbulescu, Elena Verona Burtea, Ion Circei, Grigore Dima, Mihai Gere, Nicolae Gheorghe, Nicolae Paul Manole, Constantin Niță, Constantin Radu, Constantin R. Radu.

Delegații au aprobat, în unanimitate, constituirea celor opt secțiuni ale Congresului și componența prezidiilor acestora.

A fost aprobat, totodată, regulamentul de desfășurare a lucrărilor Congresului, ce vor avea loc în zilele de 20—24 noiembrie, în ședințe plenare și în cadrul secțiunilor.

Primit cu manifestări de înaltă stimă și prețuire, tovarășul NICOLAE CEAUȘESCU, secretar general al Partidului Comunist Român, președintele Republicii Socialiste România, a prezentat de la tribuna marelui forum, Raportul cu privire la stadiul actual al societății socialiste românești, la activitatea Comitetului Central între Congresele al XIII-lea și al XIV-lea, la realizarea Programului-Directivă, de dezvoltare economico-socială în cincinalul al IX-lea și în perspectivă pînă în anii 2000—2010, în vederea îndeplinirii neabătute a Programului de făurire a societății socialiste multilateral dezvoltate și înaintare a României spre comunism.

Raportul a fost urmărit cu deosebit interes, cu profundă satisfacție și mîndrie patriotică, cu deplină aprobare, fiind subliniat, în repetate rînduri, cu vii și prelungite aplauze, urale și ovații.

În atmosfera de puternic entuziasm, de strînsă unitate în jurul partidului și al secretarului său general, în care s-a încheiat ședința de deschidere a lucrărilor Congresului, grupuri de pionieri și șoimi ai patriei au urcat la prezidiu și au oferit t o v a r ă ș u l u i Nicolae Ceaușescu, tovarășei Elena Ceaușescu buchete de flori, în semn de profund omagiu adus, în aceste înălțătoare momente, de cele mai tinere vlăstare ale țării.

În cursul după-amiezii, s-au reluat lucrările în plen, care au fost conduse de tovarășul Andrei Neagu.

Tovarășul Ilie Verdeț a prezentat Raportul Comisiei Centrale de Revizie.

În cadrul dezbaterilor asupra problemelor și documentelor înscrise la ordinea de zi a Congresului au luat cuvîntul tovarășii Barbu Petrescu, delegat al organizației municipale de partid București, Eugeniu Rădulescu, delegat al organizației județene de partid Sibiu, Alexandrina Diaconescu, delegat al organizației județene de partid Suceava, Ioachim Moga, delegat al organizației județene de partid Cluj, Maria Lazăr, delegat al organizației județene de partid Buzău, Ștefan Alba, delegat al organizației județene de partid Hunedoara.

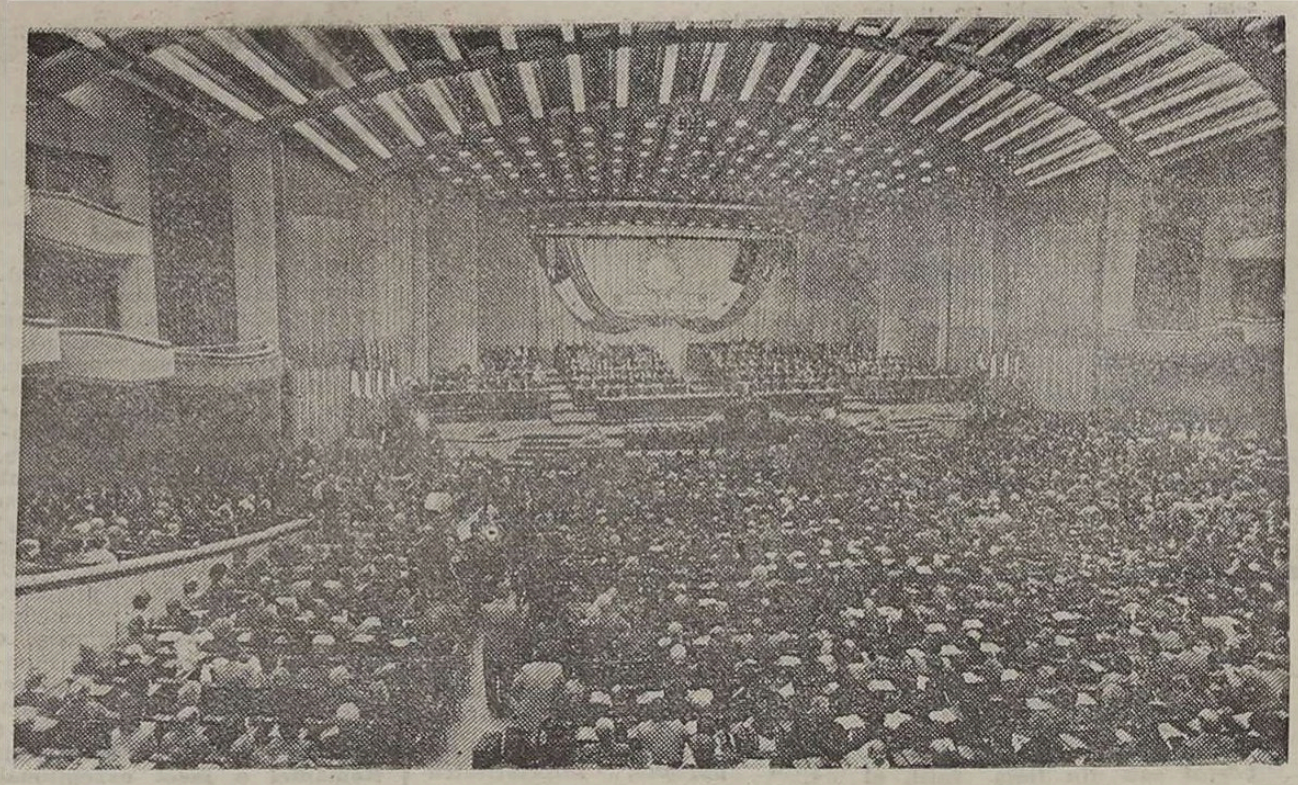

Raportul Comisiei de validare a fost prezentat de tovarășul Constantin Radu. Congresul a aprobat, în unanimitate, Raportul Comisiei de validare.

Participanții la dezbateri au dat o înaltă apreciere Raportului prezentat de tovarășul Nicolae Ceaușescu, în deschiderea lucrărilor Congresului — amplă și profundă analiză a stadiului actual și a perspectivelor dezvoltării societății românești, a procesului revoluționar din România, precum și a tendințelor și evoluțiilor ce au loc în viața internațională — care, prin bogăția de idei, de teze noi în domenii esențiale ale construcției socialiste, reprezintă un document programatic, de excepțională valoare pentru întregul nostru partid și popor, o contribuție de seamă la îmbogățirea teoriei socialismului științific, a gîndirii și practicii revoluționare.

Aducînd un cald omagiu secretarului general al partidului, toți cei care au luat cuvîntul au relevat aportul hotărîtor al t o v a r ă ș u l u i Nicolae Ceaușescu la elaborarea documentelor Congresului al XIV-lea, la fundamentarea și înfăptuirea întregii politici interne și externe a partidului și statului, la stabilirea strategiei dezvoltării socialiste a patriei, pe baza unei temeinice cunoașteri a realităților, a aplicării consecvente a principiilor socialismului științific la condițiile concrete din țara noastră, la afirmarea liberă și demnă a României în rîndul statelor lumii, la triumful idealurilor de pace, independență și progres ale tuturor națiunilor.

Îndeplinindu-și mandatul încredințat de organizațiile lor de partid și exprimînd voința fermă a comuniștilor, a tuturor oamenilor muncii, participanții la dezbateri și-au manifestat deplina aprobare față de propunerea privind reînvestirea tovarășului Nicolae Ceaușescu în funcția de secretar general al Partidului Comunist Român, cu nestrămutată convingere că aceasta va asigura propășirea neîntreruptă a patriei, întărirea independenței și suveranității sale, mersul ferm al României spre viitorul ei luminos — comunismul.

Participanții la dezbateri, reafirmînd aderiunea la politica internă și externă a partidului și statului, au exprimat angajamentul unanim al comuniștilor, al tuturor oamenilor muncii pe care îi reprezintă de a acționa, cu dăruire și elan revoluționar, pentru îndeplinirea, în cele mai bune condiții, a sarcinilor ce le revin, pentru transpunerea în viață a hotărîrilor ce vor fi adoptate de Congresul al XIV-lea al partidului.

Lucrările Congresului continuă.

TOVARĂȘUL NICOLAE CEAUȘESCU ȘI TOVARĂȘA ELENA CEAUȘESCU S-AU ÎNTÎLNIT CU CONDUCĂTORII DELEGAȚIILOR DE PESTE HOTARE

Tovarășul Nicolae Ceaușescu, secretar general al Partidului Comunist Român, președintele Republicii Socialiste România, și tovarășa Elena Ceaușescu s-au întîlnit, luni după-amiază, la Palatul Consiliului de Stat, cu conducătorii delegațiilor de peste hotare care participă la lucrările celui de-al XIV-lea Congres al P.C.R.

Cu acest prilej, au fost transmise mesaje de salut adresate Congresului Partidului Comunist Român de partide comuniste, socialiste, social-democrate, progresiste, mișcări de eliberare națională cu care partidul nostru întreține relații de colaborare.

Salutînd delegațiile de peste hotare, t o v a r ă ș u l Nicolae Ceaușescu și tovarășa Elena Ceaușescu au transmis conducerilor partidelor respective urări de succese în întreaga lor activitate.

La întrevedere au participat tovarășii Ion Coman, Nicolae Constantin și Constantin Olteanu.

Au fost transmise mesaje de salut din partea: Partidului Comunist al Uniunii Sovietice, Partidului Comunist Chinez, Partidului Muncii din Coreea, Partidului Comunist Bulgar, Partidului Comunist din Cehoslovacia, Partidului Comunist din Cuba, Uniunii Comuniștilor din Iugoslavia, Partidului Popular Revoluționar Laoțian, Partidului Popular Revoluționar Mongol, Partidului Muncitoresc Unit Polonez, Partidului Comunist din Vietnam, Partidului Socialist Unit din Germania, Partidului Progresist al Oamenilor Muncii din Cipru (A.K.E.L.), Partidului Socialist din Cipru (E.D.E.K.), Partidului Comunist din Danemarca, Partidului Comunist Francez, Partidului Comunist din Guadelupa, Partidului Comunist German, Partidului Comunist din Grecia, Partidului Stînga Elenă din Grecia, Mișcării Socialiste Panelene (P.A.S.O.K.), Partidului Comunist din Irlanda, Partidului Comunist din Marea Britanie, Partidului Comunist din Norvegia, Partidului Comunist Portughez, Partidului Renovator Democratic din Portugalia, Partidului Comunist din Spania, Partidului Democratic al Poporului din Afganistan, Partidului Comunist din Australia, Partidului Național Democrat din Egipt, Partidului Comunist din India, Partidului Comunist din India (Marxist), Partidului Comunist Irakian, Partidului Baas Arab Socialist din Irak, Partidului Comunist din Israel, Partidului Comunist Japonez, Partidului Socialist din Japonia, Partidului Comunist Libanez, Partidului Socialist Progresist din Liban, Partidului Baas Arab Socialist din Liban, Partidului Național Social Surian din Liban, Partidului Unității Socialiste din Noua Zeelandă, Partidului Poporului din Pakistan, Partidului Comunist Palestinian, Partidului Comunist Sirian, Partidului Baas-Arab Socialist din Siria, Partidului Comunist din Sri Lanka, Partidului Libertății din Sri Lanka, Partidului Socialist Yemenit, Partidului Congresul General Popular din R.A. Yemen, Partidului Comunist Sud-African, Partidului Frontul de Eliberare Națională din Algeria (F.E.N.), Partidului Muncii din Angola — M.P.L.A., Partidului Revoluției Populare a Beninului, Partidului Democratic din Botswana, Partidului Uniunii pentru Progresul Național din Burundi (U.P.R.O.N.A.), Partidului Congolez al Muncii, Partidului Muncitoresc din Etiopia, Partidului African al Independenței din Guineea-Bissau și Insulele Capului Verde, Congresului General Popular din Libia, Partidului Congresului din Malawi, Partidului Progresului și Socialismului din Maroc, Uniunii Socialiste a Forțelor Populare din Maroc (U.S.F.P.), Uniunii Naționale a Forțelor Populare din Maroc (U.N.F.P.), Partidului Istiqlal din Maroc, Partidului Frontul de Eliberare din Mozambic (Frelimo), Mișcării Revoluționare Naționale pentru Dezvoltare din Ruanda, Partidului Congresul Întregului Popor din Sierra Leone, Partidului Socialist Revoluționar Somalez, Partidului Revoluționar din Tanzania, Partidului Adunarea Poporului Togolez, Partidului Comunist Tunisian, Partidului Adunarea Constituțională Democratică din Tunisia, Mișcării Populare a Revoluției din Zair, Partidului Unit al Independenței Naționale din Zambia (U.N.I.P.), Uniunii Naționale Africane din Zimbabwe — Frontul Patriotic (F.P.), Partidului Comunist din Argentina, Partidului Uniunea Civică Radicală din Argentina, Partidului Comunist din Bolivia, Partidului Comunist Brazilian, Partidului Mișcarea Democratică Braziliană (P.M.D.B.), Partidului Comunist din Canada, Partidului Comunist din Chile, Partidului Socialist din Chile, Partidului Radical Socialist Democratic din Chile, Partidului Comunist din Columbia, Partidului Liberal din Columbia, Partidului Eliberării Naționale din Costa Rica, Partidului Comunist Dominican, Partidului Comunist din Ecuador, Partidului Muncii din Guatemala, Partidului Progresist al Poporului din Guyana, Partidului Congresul Național al Poporului din Guyana, Partidului Popular Socialist Mexican, Frontului Sandinist de Eliberare Națională din Nicaragua, Partidului Comunist din Peru, Partidului Socialist Revoluționar Peruan, Partidului Comunist din S.U.A., Partidului Socialist din Uruguay, Partidului Comunist din Venezuela, Mișcării pentru Socialism din Venezuela (M.A.S.), Partidului Nova Alternativă din Venezuela.

Redacția și administrația cod 79778 București str. 9 Contr. 16 of. P.T.T.R. tel. 11.79.70, 51 (1.50.59 coresp. 10.34.60; interurban 427; telex 10 350 romsp; Telefax: (90) Nr. 11.60.33
Pentru străinătate abonamente prin Rompresfilatelia sectorul export-import presă P.O.B. 12-201 telex 10376, prsfir București, Calea Griviței nr. 64-66 10 369. Tiparul I.P. „Informația"

Bibl. Casa Județeană

CONGRESUL AL XIV-LEA AL P.C.R.

CONGRESUL MARILOR VICTORII SOCIALISTE

Proletari din toate țările, uniți-vă!

Sportul

ZIAR AL CONSILIULUI NAȚIONAL PENTRU EDUCAȚIE FIZICĂ ȘI SPORT

ANUL XLV – Nr. 12 413 | 4 PAGINI – 50 BANI | Miercuri 22 noiembrie 1989

FORUMUL COMUNIȘTILOR ROMÂNI ȘI-A CONTINUAT LUCRĂRILE SUB SEMNUL ÎNALTEI APRECIERI ȘI DEPLINEI APROBĂRI A RAPORTULUI PREZENTAT DE TOVARĂȘUL NICOLAE CEAUȘESCU

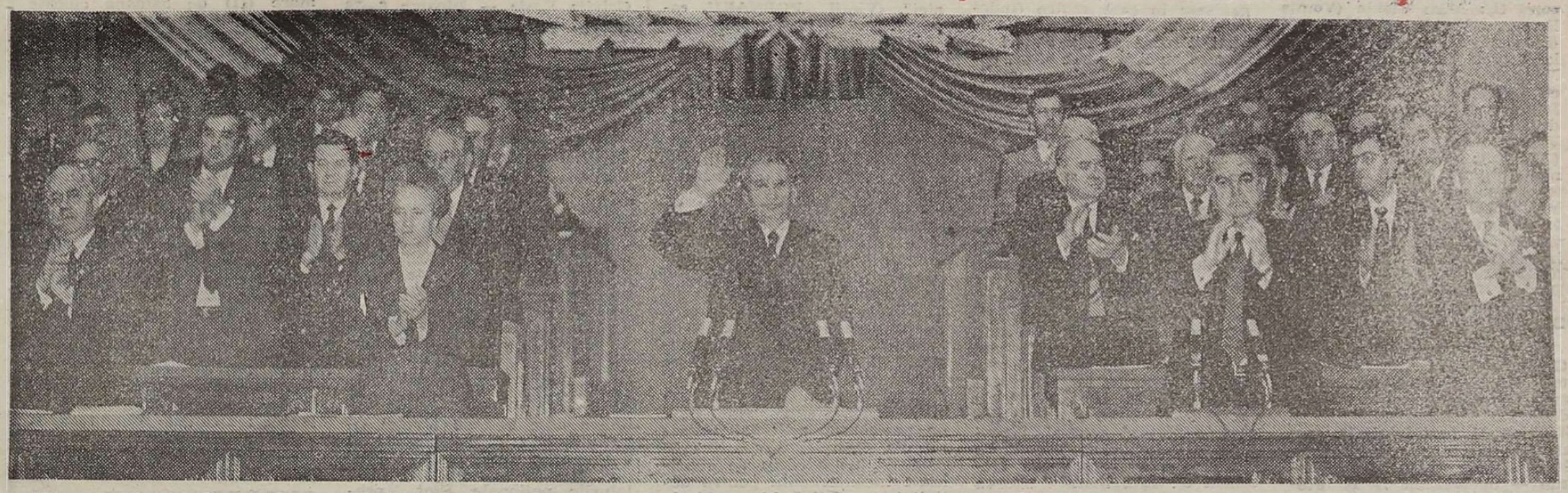

Sub președinția tovarășului Nicolae Ceaușescu, secretar general al partidului, au continuat, marți, 21 noiembrie, lucrările Congresului al XIV-lea al Partidului Comunist Român.

Sosirea tovarășului Nicolae Ceaușescu și a tovarășei Elena Ceaușescu a fost salutată cu multă însuflețire de participanții la marele forum democratic al comuniștilor români, care au aclamat și ovaționat îndelung pentru partid și secretarul său general.

În cursul dimineții, au fost reluate dezbaterile în plen.

Prima parte a ședinței a fost condusă de tovarășul Constantin Dăscălescu.

Au luat cuvîntul tovarășa Elena Ceaușescu, delegat al organizației județene de partid Argeș, tovarășii Ion Frățilă, delegat al organizației județene de partid Prahova, Mihalache Niculescu, delegat al organizației municipale de partid București, Constantin Horobeț, delegat al organizației județene de partid Satu Mare, Marin Enache, delegat al organizației județene de partid Dîmbovița, Miu Dobrescu, delegat al organizației județene de partid Arad, Ioan Foriș, delegat al organizației județene de partid Călărași, Ioan Josu, delegat al organizației județene de partid Timiș, Maria Onofrei, delegat al organizației județene de partid Iași, Ion Bogdan Bălu-ță, delegat al organizației județene de partid Argeș.

Delegații au ales, apoi, în unanimitate, Comisia pentru propuneri de candidați pentru membri și membri supleanți ai Comitetului Central al Partidului Comunist Român și ai Comisiei Centrale de Revizie.

Din comisie fac parte tovarășul Nicolae Ceaușescu, tovarășa Elena Ceaușescu, tovarășii Ion Anastasiu, Lazăr Băciucu, Victoria Bistriceanu, Emil Bobu, Aurelia Bratu, Mihai Burcă, Vasile Carp, Lina Ciobanu, Nistor Ciordaș, Victor Cojoacă, Ion Coman, Nicolae Constantin, Aurel Costea, Simion Cotoi, Constantin Dăscălescu, Costică Dăscălescu, Ion Dincă, Miu Dobrescu, Ludovic Fazekaș, Ion Frățilă, Letiția Ionaș, Anica Lazăr, Mihai Marina, Ilie Matei, Manea Mănescu, Niculina Moraru, Mihai Niculiță, Ion Popescu Puțuri, Constantin Radu, Petre Răducanu, Gheorghe Rădulescu, Alexandru Reimer, Dumitru Sandu, Aneta Slivneanu, Constantin Smeu, Victor Ștefan, Anton Storobăneanu, Gheorghe Tănase, Gizela Vlad.

În continuare, lucrările au fost conduse de tovarășul Ioachim Moga.

Au luat cuvîntul tovarășii Constantin Dăscălescu, delegat al organizației județene de partid Brașov, Gheorghe Tănase, delegat al organizației județene de partid Bacău, Iuliana Bucur, delegat al organizației municipale de partid București, Lazăr Băciucu, delegat al organizației județene de partid Botoșani, Ștefan Rab, delegat al organizației județene de partid Covasna, Rodica Vîlcu, delegat al organizației municipale de partid București, Andrei Tomoș, delegat al organizației județene de partid Brașov, Gheorghe David, delegat al organizației județene de partid Ialomița, Ion Mitrică, delegat al organizației județene de partid Dolj, Mihai Marina, delegat al organizației județene de partid Constanța.

După-amiază, lucrările Congresului s-au desfășurat în cadrul celor opt secțiuni pe domenii de activitate: pentru dezvoltarea forțelor de producție, a bazei de materii prime și a producției de energie, înfăptuirea Programului de dezvoltare economică și socială a țării; pentru cercetarea științifică, dezvoltare tehnologică și introducerea progresului tehnic, perfecționarea învățămîntului, pregătirea forței de muncă și a cadrelor; pentru agricultură, silvicultură, industrie alimentară și gospodărirea apelor; pentru investiții, construcții, transporturi și telecomunicații; pentru dezvoltarea economico-socială în profil teritorial, creșterea nivelului de trai, ridicarea continuă a calității vieții, dezvoltarea producției bunurilor de consum, a comerțului și serviciilor pentru populație; pentru activitatea internațională a partidului și statului nostru și comerț exterior; pentru problemele orînduirii sociale și de stat, conducerii științifice a societății și dezvoltarea democrației socialiste, perfecționarea mecanismului economico-financiar și ridicarea continuă a eficienței activității economice; pentru problemele activității de partid, organizatorice, politico-ideologice și educative și ale organizațiilor de masă și obștești.

> **Congresul al XIV-lea al partidului marchează trecerea României la o nouă etapă de *dezvoltare, la realizarea fazei superioare a programului de făurire a societății socialiste multilateral dezvoltate* și crearea condițiilor necesare înfăptuirii în viață a principiilor de muncă și viață comuniste.**
>
> **NICOLAE CEAUȘESCU**

Participanții la dezbateri în plen și pe secțiuni au exprimat deplina aprobare față de Raportul prezentat de tovarășul Nicolae Ceaușescu de la înalta tribună a Congresului și au dat o deosebită apreciere acestui document programatic, de excepțională însemnătate care — pornind de la stadiul actual al societății socialiste românești, de la interesele și cerințele dezvoltării sale în continuare — stabilește cu clarviziune, pe baza unei profunde și cuprinzătoare analize, căile și direcțiile principale de acțiune în vederea realizării obiectivelor prevăzute pentru cel de-al 9-lea cincinal și în perspectivă, înfăptuirii programului partidului de edificare a socialismului și comunismului în România.

Cu sentimente de aleasă stimă și nețărmurită prețuire, delegații care au luat cuvîntul au subliniat rolul esențial, determinant, al tovarășului Nicolae Ceaușescu în fundamentarea documentelor Congresului al XIV-lea, de cea mai mare importanță pentru prezentul și viitorul națiunii, în stabilirea strategiei fiecărei etape de construcție socialistă, prin aplicarea creatoare a legităților generale și a principiilor socialismului științific la condițiile concrete ale țării noastre, în făurirea unei Românii puternice, independente, suverane și prospere, în asigurarea unui nivel tot mai ridicat de viață materială și spirituală a întregului popor, în elaborarea și promovarea politicii externe a partidului și statului, de pace, înțelegere și largă colaborare, contribuția sa de seamă la dezvoltarea și întărirea socialismului, la afirmarea liberă și progresul tuturor națiunilor lumii.

Exprimînd voința comuniștilor, a tuturor oamenilor muncii pe care îi reprezintă, participanții la dezbateri au susținut, cu deosebită căldură, propunerea privind realegerea tovarășului Nicolae Ceaușescu în funcția supremă de secretar general al Partidului Comunist Român, văzînd în aceasta garanția împlinirii aspirațiilor de pace și prosperitate ale poporului nostru, a măreților săi proiecte de viitor, înfloririi necontenite a patriei, ridicării ei pe noi trepte de progres și civilizație.

În acest moment de rodnic bilanț, vorbitorii au relevat ritmurile înalte de dezvoltare economico-socială a țării în perioada actualului cincinal și, în general, în anii de după Congresul al IX-lea care au asigurat ridicarea la o viață nouă a tuturor județelor și localităților patriei, condiții tot mai bune de muncă și de viață locuitorilor lor, subliniind că toate acestea se datoresc politicii științifice, profund umaniste, a partidului nostru de repartizare echilibrată, armonioasă, a forțelor de producție pe întreg teritoriul, marii proprietăți socialiste, de stat și cooperatiste, muncii pline de abnegație a întregului popor, angajat cu toate forțele și energiile sale creatoare în opera de edificare a socialismului.

Cei care au luat cuvîntul au reafirmat angajamentul ferm al comuniștilor din organizațiile din care fac parte, al colectivelor de oameni ai muncii unde își desfășoară activitatea de a face totul pentru îndeplinirea sarcinilor ce le revin din documentele ce vor fi adoptate la Congresul al XIV-lea, pentru înfăptuirea politicii partidului, care exprimă voința întregului popor, năzuința sa fierbinte de pace și progres, opțiunea pentru socialism.

Lucrările Congresului continuă.

NUMEROASE ŞI ENTUZIASTE ÎNTRECERI SPORTIVE DE MASĂ DEDICATE IMPORTANTULUI EVENIMENT DIN VIAŢA ÎNTREGII ŢĂRI

BUCUREŞTI ● Pe stadionul Tineretului a avut loc deschiderea oficială a sezonului de cros, club Voinţa Bucureşti organizînd „Cupa Congresul al XIV-lea al partidului", rezervată atletelor de toate categoriile de vîrstă. Rezultate tehnice, **cat. I:** Alina Stahie (Voinţa Buc.), Violeta Mărginean (Steaua), Alina Muşat (Metalul); **copii I:** Mariana Florea, Mariana Tase, Patricia Tonescu (toate de la Voinţa Buc.); **juniore III:** Magdalena Nedelcu, Silvia Ioniţă (ambele Voinţa Buc.), Cristina Berceş (Olimpia); **juniore II:** Luminiţa Briceag (Voinţa Tîrgovişte), Florina Sîrbu, Adriana Mihai (ambele Olimpia); **juniore I:** Adriana Zbant (C.S. Tîrgovişte), Jenica Diaconescu (Voinţa Buc.), Steliana Crivăţ (C.S.Ş. 3 Steaua); **seniore:** Daniela Bran (Voinţa Buc.), Liliana Sîrb (Locomotiva C.F.R. Buc.). **(A. VILARA).**

● La stadionul Olimpia din Capitală, gazdă tradiţională a unor concursuri de călărie, a avut loc o atractivă competiţie dedicată Congresului al XIV-lea al partidului, la care au luat parte sportivi fruntaşi de la Steaua, Dinamo, Agronomia — Sportul „30 Decembrie" şi Centrul de călărie Voluntari. În program au figurat probe de obstacole, pe primele locuri situindu-se **Ionel Nicolae** (Agronomia), **Ştefan Stoica, Sorin Alexandrescu, Aurel Cojocaru** (Steaua) — la cat. semiuşoară, **Ionel Bucur, Claudiu Gheorghe** (Dinamo), **Radu Ilioi** (Steaua) — la cat. uşoară.

● În organizarea Comisiei municipale de tenis de masă, peste 120 de sportivi, fruntaşi între care numeroşi medaliaţi ai unor mari competiţii europene şi mondiale, au luat parte la un atractiv concurs dedicat celui de al XIV-lea Congres al partidului. La capătul unor foarte frumoase partide, clasamentele finale au fost următoarele: **I. Sergiu Lupu** (Electromotor Timişoara) 7,5 p, 2. **Dumitru Anităoie** (Electromureş Tg. Mureş) 6,5 p, 3. **Paraschiva Pelea** (C.S.M. Drobeta Turnu Severin) 6,5 p, 4. **Bogdan Zamfirescu** (Metalul Bucureşti) 6,5 p, 5. **Dragoş Dumitrache** (Electromotor Timişoara) 6,5 p, 6. **Gotfried Márcea** (Voinţa Timişoara) 6 p. De subliniat şi calitatea arbitrajelor (Paul Hendrean şi Valeriu Parasceac).

● **Festivalul şahist „Floarea de colţ"**, anul acesta la cea de a 5-a ediţie, iniţiat de asociaţia sportivă Viitorul, a Şcolii nr. 4 din Cîmpulung Moldovenesc, şi organizat în colaborare cu Consiliul Orăşenesc Cîmpulung Moldovenesc pentru educaţie fizică şi sport (preşedinte: **Dorel Juravle**) s-a bucurat de o frumoasă reuşită, asigurată atît de reprezentanţii unităţii de învăţămînt iniţiatoare, cît şi de şahiştii de la şcolile şi liceele din comunele Vama, Fundul Moldovei, Pojorîta, din oraşele Suceava, Siret etc. Printre laureaţii actualei ediţii a Festivalului s-au aflat cristina Topalea şi Petru Dorneanu (clasele I—IV), Gabriela Cojocari şi Cezar Uricec (cl. V—VIII), Lidia Bodea şi Justin Diac (cl. IX—XII), Mariana Voloşeniuc şi Traian Pescu (adulţi), răsplătiţi cu diverse premii, cupe şi medalii. Au mai fost premiaţi cei mai tineri concurenţi — Laurenţiu Hadîrcă (6 ani) şi cei mai virstnic — Ilie Roşca (pensionar, com. Vama). De remarcat contribuţia la reuşita Festivalului adusă de profesorii Gicu Noapteş (directorul Şcolii nr. 4 din Cîmpulung Moldovenesc), George Andrieş şi Gheorghe Bratu.

● Joi, 23 noiembrie, în organizaţia asociaţiei sportive I.T.B., se va da startul în tradiţionalele concursuri şahiste organizate la toate categoriile de vîrstă (copii, juniloare, juniori, seniloare, seniori). Ultimele înscrieri se vor putea face chiar în ziua de start a întrecerilor, în str. Lipscani 21, telefon 13 76 35. **(T. ŞT.).**

„Cupa României" la rugby

TINERII JUCĂTORI, ÎN PRIM-PLAN

Întrecerea divizionarelor A la rugby, din ambele grupe valorice, dotată cu **„Cupa României"**, a programat meciurile celei de-a doua etape, echipele folosind numeroşi tineri în locul unor consacraţi internaţionali, ceea ce şi explică rezultatele mai puţin scontate. Astfel, **Sportul Studenţesc T.M.U.C.B.** a învins pe **Steaua** cu 27—20 (10—8), ambele formaţii desfăşurînd un joc alert, prin aplicarea principiilor de bază ale rugbyului. Raportul eseurilor a fost 5—3 pentru învingători, autorii acestora fiind toţi componenţi ai liniilor dinapoi. S-au remarcat **Şt. Soare, Stanca, Szveresak, Gologanu** de la Sportul Studenţesc, **Budişteanu, Cîrtea, Cr. Constantin, Nedelcu** de la Steaua. Au marcat **Dinu, Semen, Gologanu, Porojan, Cojocaru** — eseuri, Szveresak 1 p. +2 transformări, respectiv **Cr. Constantin 2, David** — eseuri, **Alexandru 2** 1 p. + 1 tr. Arbitru: **I. Davidoiu.** (Cornel CRISTACHESCU). În Parcul Copilului, **Grivita Roşie — Dinamo 6—38** (0—18), după un meci la discreţia vicecampionilor, care au fost superiori la toate capitolele. Edificator e faptul că dinamoviştii au înscris opt eseuri, fără a primi nici unul. Realizatori: **Boboc 2, Tufă, Gurănescu, Franciuc, Caraga, Bucan, Tutunea** — eseuri, **Fl. Ion** — 3 tr. (D), **Tudose, Ciolan** — 1 p. A arbitrat: **Fl. Spinoche.** (Bogdan TAMAŞ).

La Constanţa, derby local: **Farul — T.C. Ind. 37—3 (7—0). Brîci** a marcat prin 3 eseuri şi o transformare, **E. Florea** 2 eseuri, 1 p. + tr., **Tinca** eseu, **Foca** eseu, **Bezărău** tr. (F), **Guraliuc** 1 p. (C. POPA, coresp.). La **Timişoara, Universitatea Eltim** a dispus cu 15—10 (4—4) de **Petrolul Arad, Roxin** înscriind 2 eseuri, **Răcean** un eseu şi 1 p., respectiv **Aldea, Rus** — eseuri, **Iuhas** tr. (C. CREŢU, coresp.).

Multe eseuri înscrise la **Focşani — 10,** cite cinci la activul **formaţiilor: Hidrotehnica — Confectioare Buzău 22—26 (10—20).** Şi la **Cugir,** un număr mare (11) de bolizane culcate în but, cu avantaj, 6—3, de partea oaspeţilor: **Metalurgistul Cugir — C.S.M. Sibiu 36—44 (18—22).** De menţionat că din echipa locală s-a detaşat **Manea II,** autor a 24 de puncte.

Alte rezultate: **Dunărea Giurgiu — Maşini Grele Buc. 15—9 (9—6), Petrolistul Piteşti — Gloria Buc. 31—10 (7—0), Locomotiva Făscani — Politehnica Agronomia Iaşi 13—32 (10—12), Hidrotehnica Iaşi — C.S.M. I.M.U. Suceava 0—11 (0—3).**

● **F.R.R. anunţă o nouă acţiune în direcţia perfecţionării profesionale a cadrelor — la 21 noiembrie pentru antrenorii din eşalonul secund, la 28 noiembrie pentru divizionarii A (gazdă: Centrul „23 August").** ● **Marţi, 28 noiembrie, la ora 17, începe cursul de formare de arbitri organizat la C.M.B.E.F.S.**

PATINOARUL „23 AUGUST" — O ARENĂ DE MARE UTILITATE PENTRU BUCUREŞTENI

Deşi îngheţul şi-a intrat pe deplin în drepturi abia de cîteva zile, în Bucureşti se patinează (ne referim la sporturile de performanţă — patinaj artistic şi viteză, hochei pe gheaţă şi nu la ultimul rind la patinajul de agrement) de peste două luni. Cum este posibil ? Simplu, alunecarea pe gheaţă nu mai este de mulţi ani la cheremul... stării vremii, bucureştenii beneficiind de patinoarul artificial acoperit din Complexul sportiv „23 August", unic, indiferent de utilitate incontestabilă pentru activitatea sportivă hivernală de performanţă şi de masă. „Palatul de gheaţă" bucureştean a găzduit, cu ospitalitate, competiţii internaţionale de hochei de mare amploare şi — în extrasezon — întreceri internaţionale sau republicane în unele sporturi nelegate de... gheaţă (C.M. de box tineret '85, concursul de lupte al Universiadei 1981, diferite ediţii ale Campionatelor Naţionale şi „Centurii de aur" la box etc.), precum şi unele spectacole cultural-artistice. Binenţeles, acestea sînt numai cîteva „repere" ale lungului şir de activităţi de anvergură organizate la „Patinoar".

„Aspectul de astăzi al patinoarului — ne-a spus **Mihai Anghel,** tînărul şi harnicul şef al bazei — este unul din nenumăratele roade ale preocupării pe care conducerea de partid şi de stat le acordă permanent mişcării sportive din ţara noastră, extinderii modernizării necontenite a bazei materiale. Patinoarul, construit în 1958 (descoperit în prima fază), a fost acoperit în anul 1970, are amenajate vestiare, magazii şi diferite săli de pregătire specifică, dintre care cea rezervată pregătirii fizice este echipată cu materiale de cel mai inalt nivel, fiind una dintre cele mai complete, ca să zic aşa, săli de asemenea gen din ţară, iar sala mochetată şi „tapetată" cu oglinzi este destinată pregătirii artistice a lotului de patinaj. Metoda autodinamizării întreprinderilor ne-a stimulat foarte mult în diversificarea şi organizarea optimă a activităţilor ce se desfăşoară aici. Astfel, la ora actuală, patinoarul este folosit de hocheişti (5 cluburi cu 20 de grupe de toate categoriile, dintre care fiind de nivelul I), patinatori artistici (4 secţii cu 3 grupe) şi „vitezişti" (o grupă), la care se adaugă, fireşte, loturile naţionale. Sînt prevăzute, de asemenea, ore de patinaj public şi cursuri de iniţiere, în care cam 300 de copii descifrează lunar tainele alunecării pe gheaţă **(n.n. selecţia pentru performanţă este practic asigurată),** astfel că gheaţa este „încinsă" de antrenamente sau competiţii cam 17 ore pe zi, fără pauză, neîlind iarăşi nici măcar un minut. În anotimpul cald, cele 9 terenuri de tenis cu zgură ale bazei sînt închiriate celor interesaţi, cluburile cu secţii specializate ocolindu-ne însă **(n.n. de ce oare ?)** în ultima vreme. Pentru anul viitor, conducerea I.E.A.B.S. a prevăzut extinderea activităţilor prin amenajarea unor spaţii pentru practicarea tenisului de masă şi gimnastică de întreţinere. De asemenea, urmărim crearea şi a altor spaţii utile, întrucît mantinelele — acţiuni cuprinse într-un mai amplu program de renaraţii ce se va declanşa în primăvară —, procurarea unui plan pentru sala de pregătire artistică, amenajarea unui cabinet metodic".

Iată proiecte care, sintem siguri, vor fi puse în practică, dar pînă atunci, stimaţi cititori, sînteţi aşteptaţi — spectatori la competiţii sau, de ce nu ?, practicanţi — la Patinoarul „23 August"

Andi VILARA

Însemnări LICEUL INDUSTRIAL NR. 12 — O PEPINIERĂ A VOLEIULUI

Clubul Sportiv Şcolar de volei de pe lîngă Liceul industrial nr. 12 C.F.R. se recomandă prin performanţele obţinute an de an; în acest an, de pildă, echipa de divizie şcolară a ocupat locul 2 în serie, cea de juniori II locul 1 pe municipiu şi în turneul final de la Constanţa, iar cea de juniori III primul loc în campionatul municipal. „Secretul" acestor rezultate ? Priceperea, pasiunea şi răbdarea antrenorilor **Ion Şoacă** (profesor coordonator) şi **Daniel Droc.**

Leam găsit pe prof. Droc pregătind cu migală cea mai mică grupă de copii, învăţîndu-i abecedarul voleiului şi căutînd să le inoculeze propria pasiune pentru acest frumos sport. **„Munca la acest nivel este foarte importantă ; de modul cum sînt insuşite procedeele de bază acum, depinde întreaga evoluţie a viitoare a sportivului".** Prof. Droc ne-a vorbit despre sportivii care au terminat junioratul şi care vor evolua în Divizia A, la Rapid: **Adrian Zadoroşnii, Bogdan Belciu, Victor Lazăr** (impromutat la I.O.R.), care impreună cu **Alexandru Cerchez** au făcut parte din echipa Bucureştiului la „Turneul Capitalelor Prietene" (locul 2), de **Valentin Adameiuc,** căpitanul lotului naţional de juniori II, iliescul generaţiei 1973, tînăr coopil de excepţie, foarte corect la antrenamente, un sportiv de mare perspectivă, de **Constantin Stelică** şi **Laurenţiu Preoteasa,** şi ei selecţionaţi în loturi

Am aflat totodată că echipa de divizie şcolară — pentru a avea la activ un număr cît mai mare de meciuri — participă şi în campionatul municipal, seria calificări, în prima grupă valorică. Această lăudabilă măsură, luată acum 5 ani, va continua, scopul nedind, ca pînă acum cît mai complex program competiţional, pentru o permanentă rodare a echipei.

Prof. Vasile Pavel (vă mai amintiti de componentul echipei de aur a Rapidului şi al lotului naţional de volei ?), ne-a informat, în rîndu-i despre specificul orelor de educaţie fizică în acest liceu (care formează cadre pentru exploatarea căilor ferate), despre campionatele de fotbal şi volei, concursurile de şah şi cros organizate la nivelul liceului, despre participarea la competiţiile organizate sub genericul „Daciadei" (echipa de volei a cîştigat locul 1 în campionatul interliceal). De remarcat grija cu care liceul tratează sportivii de performanţă (anul trecut 86 legitimaţi), preocuparea pentru depistarea elementelor pentru sportul de performanţă (prin selecţii organizate la nivelul claselor a noua) precum şi atenţia acordată celor cu scutiri medicale, care urmează un program special de pregătire. O idee interesantă, „sportul ca terapie", ce ar trebui generalizată.

Iată, deci, încă o dată demonstrat, că acolo unde există preocupare şi pasiune, dublate de talent pedagogic, rezultatele nu întîrzie să apară. Iar, în cazul Clubului Sportiv Şcolar, cît şi al liceului, ele nu s-au lăsat aşteptate !

Alexandru BUSU — coresp.

DOUĂ PARTIDE (restante) DESEBIT DE INTERESANTE

După cum este ştiut, şapte din meciurile etapei a 12-a a Diviziei A la fotbal s-au disputat duminică, celelalte două se vor desfăşura astăzi, la Piteşti şi în Capitală. Este vorba de jocurile F.C. ARGEŞ — UNIVERSITATEA CRAIOVA şi STEAUA — VICTORIA, care se anunţă ca deosebit de interesante.

Aşadar, pe Stadionul din Trivale are loc o întîlnire de tradiţie, între două foste campioane, ale căror jocuri se disputau cu tribunele arhipline. Nici azi cota de interes nu e mică, căci echipa-oaspe are o situaţie destul de neinvidiată şi va face totul să facă cît mai bine acest dificil examen (pentru că, altfel, îi va fi şi mai greu), în timp ce Universitatea, mai ales după victoria asupra lui Dinamo, s-a înscris ca una din pretendentele la locurile fruntaşe. În Capitală, iubitorii fotbalului au ocazia să asiste la o partidă cu multe promisiuni, pentru că faţă în faţă se vor afla două echipe fruntaşe, Steaua şi **Victoria,** nu altele decît campioana şi ocupanta locului trei în ediţia trecută. Va fi acum şi o primă apariţie „în bloc" a internaţionalilor de la Steaua după splendida victorie din meciul cu reprezentativa Danemarcei.

Iată şi arbitrii celor două întîlniri :

F.C. Argeş — Univ. Craiova : Cr. Teodorescu (Buzău) ; **Gh. Dumitrescu** (Constanţa) şi **Gh. Vodă** (P. Neamţ) ;

Steaua — Victoria (care se va disputa pe stadionul Steaua) : **Ad. Porumboiu** (Vaslui) ; **R. Petrescu** (Braşov) şi **D. Crăciun** (Cîmpia-Turzii).

Ambele întîlniri vor începe la ora 14.

FOTBAL

PRIVIRI SPRE EŞALONUL SECUND

GREŞELI DE APĂRARE

C.S. Botoşani — Poiana Cimpina 4—0 (1—0)

Joc frumos, ambele echipe fiind preocupate de construirea unor faze rapide, deşi terenul era înţesat. În prima parte a meciului, mai precis pînă în minutul 38, jocul a fost echilibrat, cu ocazii egale la ambele porţi. În minutul 38, Amorăriţei a şutat intrînd, de la circa 14 m, portarul Iorcic n-a putut reţine balonul şi DUMA, pe fază, l-a reluat în plasă : 1—0.

După pauză, C.S. Botoşani (antrenor : C. Ştefan) a prestat un joc cu mult peste nivelul obişnuit, dominînd perioade îndelungate şi creînd multe ocazii spărătorilor adversi. State, Amorăriţei şi Radu (introdus după pauză) au hărţuit sistemul defensiv advers şi, firesc, diferenţa de goluri a crescut. **În minutul 63,** fundaşul Drugă a reuşit pînă în apropierea careului advers, a centrat înalt, în careu, Radu, cu cu capul, l-a servit ca la carte pe STATE, care a expediat mingea în poartă : 2—0. În continuare, localnicii au apăsat pe acceleratorul, la acţiunile ofensive participînd cu regularitate fundaşii Tică, Drugă şi Albăiţel, ceea ce a creat ocazie după ocazie la poarta lui Iorcic. Normal, scorul s-a mărit în favoarea formaţiei gazdă. **În minutul 71, apărătorii de la Poiana au ezitat să degajeze balonul şi VASILACHE,** atent, l-a introdus în plasă : 3—0.

După două minute, portarul Iorcic a ieşit la marginea careului şi, în loc să degajeze mingea, a lăsat-o să curgă spre linia de fund, însă AMORĂRIŢEI a recuperat-o şi, cu toată opoziţia lui Iorcic, a ajuns la 6 m de poartă, de unde a înscris : 4—0.

A arbitrat L. Pantea (Bucureşti).

C.S. BOTOŞANI : Banaru — Albăiţel, Sandu, TICĂ, Drugă — AMORĂRIŢEI, Sofran, STATE — Crudu, Duma (min. 77 RADU), Vasilache (min. 85 Zaharia).

POIANA : Iorcic — Plavache, Achim, Postolache, Dima (min. 72 Nica) — Adolf (min. 73 Stan), COJOCARU, BOTOCA, Dumitru — Nemţeanu, Goran.

Pompiliu VINTILĂ

DERBY CU 30 000 DE SPECTATORI!

A.S. Drobeta Tr. Severin — Rapid 2—1 (1—0)

Un meci bun, desfăşurat într-un cadru de mare derby. În tribune s-au aflat peste 30 000 de spectatori (!) care au plecat acasă pe deplin satisfăcuţi. În primul rînd pentru că echipa lor de suflet a jucat foarte bine şi a cîştigat pe deplin partida, dar, apoi, în al doilea rînd, pentru că întîlnirea a fost presărată cu numeroase faze spectaculoase, din care s-ar mai fi putut înscrie şi alte goluri. S-a ratat însă mult, indeosebi echipa pe care o pregăteşte Ilie Balaci, formaţie foarte tînără, ambiţioasă, virtuoasă cînd e vorba să atace şi care a vrut cu orice... 15 ani în urmă. A.S. Drobeta ar fi putut încheia confortabil la sfîrşitul primei reprize, dar, după ce MĂNESCU a înscris, în min. 3, cu un şut violent din interiorul careului, a micşorat tempoul şi, o perioadă de timp, Rapid a atacat mai mult şi ar fi putut egala prin Constantinovici (min. 10) şi Goanţă (min. 21). În finalul reprizei însă, Stănică (min. 34), Păuna (min. 39) şi David (min. 44) s-au aflat doar cu portarul rapidist în faţă, dar fără a nişte copii.

La scurt timp după reluare, în min. 47, Păuna a frosit incă o ocazie cît roata carului, apoi în min. 50 giuleştenii au obţinut egalarea, DAMASCHIN II reluînd, din plonjon, centrarea ideală a lui Cr. Savu. A intrat în joc şi Balaci, pentru a-şi aduna în jurul lui „puii", momentul cel greu a fost depăşit şi, în min. 67, liberoul DAVID a sărit mai sus decît Mustăţea, reluînd la „vinclu" un balon pornit din lovitura liberă executată de Balaci. Jocul a devenit aspru, Păuna a ratat din nou (min. 71) şi, astfel, Balaci a cîştigat „duelul" cu Mulţescu într-o partidă a marilor orgolii ale celor doi foşti internaţionali din fotbalul nostru.

A arbitrat **Gr. Macavei** (Deva).

A.S. DROBETA : Badea — Stănică, Ţiţa, DAVID, GRĂBEANU — IOVAN, Turea, Sîrboiu (min. 61 Balaci ; min. 87 Moraru), PĂUNA — MĂNESCU, GUGU.

RAPID : Barbu — Bălan (min. 72 TEODORESCU), CHIŞEA, Mustăţea (min. 70 Voinea), Dumitraşcu — DRĂGHICI, Constantinovici, Năstase, Goanţă — DAMASCHIN II, Cr. Savu.

Laurenţiu DUMITRESCU

OASPEŢII ŞI-AU ATINS OBIECTIVUL

F.C. Maramureş — Gloria Bistriţa 0—0

Teren greu, meci mai ceva decît... terenul. Spre lauda lor însă, ambele echipe au depăşit impedimentul gazonului degherbat, extrem de alunecos, nu S-au sustras nici în strînsoarea mizei, oferind o dispută care ar onora chiar şi Divizia A. S-a jucat alert, spectaculos, tehnic (în ciuda timpului şi ce se poate de sportiv), ocazille de gol tvindu-se des şi la o poartă, şi la cealaltă. Dacă nu s-a înscris, se datorează şi dăruirii fie celor doi portari — şi Cristian şi Cozma întîlnindu-se cu o zi fastă —, fie pripelit din unele faze în care văzusem de acum mingea în plasă : Roman (min. 58) — reluare cu capul, razant cu vinclul, de la nu-

mai 5 metri, respectiv Vasc (min. 74), pătruns singur în careu, şutînd puternic cam de la 11 m, dar nu şi tot atît de precis ! Şi pînă atunci tabela de marcaj fusese pe punctul de a se modifica, dar, spuneam, Cozma s-a aflat la post în loviturile libere expediate de Manea în min. 6 şi 15, ca şi Cristian, în min. 29 şi 32, la şuturile foarte puternice ale lui Ştiucă şi Miriuţă.

Mai „la subiect", atingindu-şi prin aceasta şi obiectivul punctului în deplasare, ni s-au părut oaspeţii. Bălmărenii au plătit tribut unei inerente lipse de experienţă, dar au o echipă de frumoasă perspectivă, de vreme ce ea include un Bălaj (18 ani), un Frunză, Sabău sau Buia (19 ani), un Vasc (20 de ani), cei mai mulţi dintre ei, după cum se vede, aflîndu-se şi printre evidenţiaţii partidei de duminică.

A arbitrat Gh. Toth (Aiud).

F.C. BAIA MARE : COZMA — Bălaj, PINTER, Grozavu, Ochiosu — FRUNZĂ, Miriuţă, S. Sabău (min. 46 Mureşan) — Sabău (min. 84 Strimbei), Azoiţei, VASC.

GLORIA : CRISTIAN — Haralambie, BOERU, CIOCAN, Ţanca — Simion, Roman, Săsărman, SOARE — D. Moldovan (min. 72 Pîrvu), Manea (min. 80 D. Zamfir).

Sorin SATMARI

INTERESANT, DAR FĂRĂ GOLURI

Steaua C.F.R. Cluj-Napoca — Strungul Arad 0—0

Nu o dată se spune despre o partidă lipsită de goluri că ea a fost totuşi atractivă prin jocul spectaculos, prin disputa angajantă a celor două echipe, nu în ultimă instanţă prin spectivitate. Aşa au stat lucrurile şi în întîlnirea **Steaua C.F.R. Cluj-Napoca — Strungul Arad** (scor 0—0), care a amuzat formaţii, mai ales cea clujeană (cu toate la „adevăr"), au alergat — nu doar pentru că era un ger pătrunzător ! — cu insistenţă pentru a schimba tabela de marcaj, însă aceasta a rămas „albă", aidoma spaţiului de joc înaintea startului, pe care jucătorii au desenat frumos în zonele de construcţie, însă s-au blocat la finalizare. Atît datorită propriilor slăbiciuni (lipsă de decizie, imprecizie în şut), cît şi din cauza bunelor intervenţii ale parteneriilor de întrecere. Vom selecta doar cîteva secvenţe : min. 16 — pătrunderea lui Trăscă, şut „peste" de la 12 m ; min. 19 — două faze periculoase în careul clujean, cu Zöllner în prim-plan ; min. 22 — voleul lui Olaru oco-leşte de puţin vinclul ; min. 36 — cutare a lui Pîrcălu în poziţie favorabilă ; min. 52 — Clipa respinge cu pieptul din faţa lui Albu la o ideală centrare a lui E. Iepure care a înviorat ofensiva gazdelor ; min. 59 — şut al lui Trăscă deviat în extremis de Pîrvu ; min. 65 — minge reţinu-

Portarul Clipa *borează mingea în duel cu* E. Iepure *(Fază din meciul* Steaua C.F.R. Cluj-Napoca — Strungul Arad)
Foto : **Ioan LESPUC**

STEAUA C.F.R. : Nagy — Sumlea, Man, TOT, Orosz — CORPODEAN, Olar, Trăşcă, OLARU — Kovacs (min. 46 E. Iepure), Albu (min. 57 V. Iepure).

STRUNGUL : Clipa — Szel, PÎRVU, Stredie, Ujvari — LABU, Balint, ZÖLLNER, BOLDEANU — Lazarovici), Plisca.

Adrian VASILESCU

F.R. FOTBAL face cunoscut că şedinţele comisiilor de competiţii şi de disciplină care urmau să aibă loc joi, 23 noiembrie, se amînă pentru ziua de marţi, 28 noiembrie.

CÎŞTIGURILE CONCURSULUI PRONOSPORT DIN 19 NOIEMBRIE 1989 : cat. I (12 rezultate) : 26 variante 25% a 18.037 lei ; cat. 2 (11 rezultate) : 7 variante 100% a 4.818 lei şi 536 variante a 25% a 1.205 lei ; cat. 3 (10 rezultate) : 94 variante 100% a 700 lei şi 6.319 variante 25% a 175 lei. Participantul **Ene Ciprian** din Bucureşti a cîştigat suma de 44.354 lei prin cumul de cîştiguri, pe acelaşi buletin.

● Astăzi, miercuri, 22 noiembrie, va avea loc în Bucureşti, în sala clubului din str. Doamnei nr. 2, tragerea obişnuită PRONOEXPRES, începînd de la ora 15,50. Tragerea fiind publică, sînt invitaţi să asiste toţi cei interesaţi.

● Frecventind agenţiile Loto-Pronosport, aveţi posibilitatea să aflaţi noi amănunte (şi, eventual, să şi jucaţi !) în legătură cu ULTIMA TRAGERE MULTIPLĂ LOTO a acestui an, care va avea loc duminică, 26 noiembrie. Aşa după cum se ştie, o astfel de tragere se constituie într-o acţiune de mare interes şi atractivitate, avînd în vedere cele 8 extrageri, grupate după sistemul „legării" cîte două şi totalizînd nu mai puţin de 72 de numere ; cu alte cuvinte, este vorba de o tragere care echivalează, practic, cu 4 trageri LOTO obişnuite, dar cu o gamă de cîştiguri mai largă, care include nu numai autoturisme „Dacia 1300" şi importante sume de bani, ci şi excursii peste hotare. Reamintim că la o TRAGERE MULTIPLĂ LOTO se poate juca atît pe bilete de 5 lei variantа, cît şi pe bilete de 25 de lei, accesta din urmă dînd participanţilor posibilitatea de a-şi asigura accesul la toate extragerile şi, implicit, la toate categoriile de cîştiguri !

ADMINISTRAŢIA DE STAT LOTO-PRONOSPORT INFORMEAZĂ

Între vestiare...

● **IN PARTIDA DE LA SIBIU,** gazdele s-au impus clar, forţînd mereu jocul ofensiv, la care au participat şi fundaşii Cotora şi B. Bucur, acesta din urmă fiind unul dintre cei mai buni jucători de pe teren. ● În momentul în care Majaru a fost schimbat — spre sfîrşitul meciului — tribunele au reacţionat negativ. Puţini ştiau însă că **Majaru,** care jucase bine, avea o uşoară indispoziţie. ● În atacul braşovean, extremele Andraşi I şi Pelimeş continuă să fie foarte active. Dar ele nu sînt „legate" de un „central" care să nu le lase izolate. Intrarea lui **Caciureac** a făcut ca scorul după pauză să fie... 1—1. ● **Remarcabil jocul lui Văsii — mişcare multă, schimbare de flancuri şi... deschiderea scorului** ● În echipa braşoveană, care a făcut un joc sub aşteptări, l-am remarcat pe **Nedeicearu,** care porneşte curajos la atac, cam în stilul lui **Glică Popescu** — păstrînd, bineînţeles, proporţiile. **(I. Ch.).**

● **DIN NOU, CA ŞI IN MECIURILE SELECTIONATELOR A ŞI DE TINERET** în care au evoluat, Sabău şi Timofte I au realizat, în partida cu Sportul Studenţesc, prestaţii mult apladiate. Doi tineri jucători cu mare perspectivă în fotbalul nostru. ● Apropo de speranţe. **I.V. Ionescu** a alinat întregul grup de tineri care îşi face loc cu vigoare în echipa „alb-negrilor". Incet-incet, Sportul Studenţesc îşi schimbă faţa. ● Şi cîteva nedumeriri. De ce Sabău a fost înlocuit cu Mureşan, cînd el şi Vasc acumulaseră mai mult decît un meci în acest moment, de a nu se fi consemnat şi el o victorie a echipei universitare la ea acasă, pe Bega. ● Portarul petroşenecan **Ghilan,** în ciuda celor patru goluri primite, a făcut, în cîteva rînduri, dovada calităţilor sale, estalate cu brio, cu cîteva săptămîni mai devreme, în capitală, în meciul cu Steaua. Avînd o apărare fragilă în faţă, el detine... pînza intervenţiilor dese, care-l pot remarca. La 21 de ani, Sorin Ghiţan este o speranţă a lungă bătaie pentru perspectiva care trebuie urmărit cu atenţie, în continuare. **(I. C.).**

● **CUNOSCÎND „ANTECEDENTELE",** Farul — Corvinul se anunţa ca o partidă disputată, ţinînd cont şi de faptul că ambele echipe au fost una neaşteptat de liniştită, echipa gazdă, fără „să tureze în plin", neavînd probleme deosebite, singura întrebare fiind scorul cu care avea să învingă. Ratările, însă, au limitat victoria doar la 2—0. ● Părerea unui... neutru, fostul jucător al lui F.C. Argeş, **Zimmer,** care ne spunea : „Am venit la rude şi nu puteam scăpa meciul. Şi aşa, fără să forţeze, Farul putea obţine un succes de proporţii. Mă aşteptam la o replică mai hotărîtă a Corvinului". ● **Tătăran** n-a jucat datorită cartonaşelor galbene, dar **Dinu** l-a suplinit bine (nici nu a avut mari probleme). N-a jucat nici **Dorobanţu,** pentru că, am auzit, nu-l agreează unii spectatori. Surprinzător, dar **Dorobanţu,** cum l-am văzut cu Sportul, joacă tot mai bine, ceea ce ar trebui să înţeleagă spectatorii în cauză, care nu fac astfel nici un serviciu echipei. ● O brigadă de arbitri cu... escu (**Constantinescu, Ionescu, Sorescu**) s-a dovedit omogenă în teren, cum remarca şi antrenorul secund al Farului... **Constantinescu. (AL. C.).**

● **SE ŞTIE, „U"** a cîştigat meciul cu F.C. Bihor, însă duelul galeriilor a revenit oradenilor, care, deşi în inferioritate numerică, au reuşit să egaleze cu mult în plus cursul celor 90 de minute. Cu alte cuvinte, o temă de meditaţie pentru superiorii lui „U", ei avînd mereu obligaţie de a fi mai aproape de echipa favorită, mai ales acum cînd ea traversează o perioadă nu prea roză. ● **Cavali** — decanul de vîrstă al divizionarelor A — a apărut din nou între bunari. Motivul ? Accidentarea titularului **Prunea,** indisponibilitatea acestuia fiind de durată. ● Conducerea tehnică a echipei F.C. Bihor era extrem de optimistă la începutul meciului, vizînd un deznodămînt favorabil. Nu acesta însă este cel care s-a produs şi în rîndul jucătorilor orădeni, care au plătit tribut mentalităţii că la 1—0 partida este ca şi jucată. **Şi nu a fost aşa ! (A. V.).**

● **IN MECIUL DE LA CRAIOVA,** Universitatea a făcut un joc bun, cu o bună circulaţie a mingii, dar fără să se impună net. Oltenii au avut şi ei momente bune, dar, în general, au fost inferiori. Ei au ratat şi o lovitură de la 11 m, executată de **Balaci,** care a fost apărată de Ştefănescu. Jocul a devenit aspru, Păuna a ratat din nou (min. 71) şi, astfel, Balaci a cîştigat „duelul" cu Mulţescu într-o partidă a marilor orgolii ale celor doi foşti internaţionali din fotbalul nostru.

A arbitrat **Gr. Macavei** (Deva).

A.S. DROBETA : Badea — Stănică, Ţiţa, DAVID, GRĂBEANU — IOVAN, Turea, Sîrboiu (min. 61 Balaci ; min. 87 Moraru), PĂUNA — MĂNESCU, GUGU.

RAPID : Barbu — Bălan (min. 72 TEODORESCU), CHIŞEA, Mustăţea (min. 70 Voinea), Dumitraşcu — DRĂGHICI, Constantinovici, Năstase, Goanţă — DAMASCHIN II, Cr. Sava.

Laurenţiu DUMITRESCU

ACTIVITATEA ŞAHISTĂ LA ZI

● **In organizarea C.S.M. Drobeta-Turnu Severin au avut loc întrecerile din cadrul Festivalului şahului mehedinţean. Printre participanţi, 4 maeştri internaţionali, 6 maeştri F.I.D.E. şi 6 maeştri ai sportului, ceea ce a ridicat simţitor nivelul calitativ al competiţiei. Clasamentul final a fost următorul : 1. Sergiu Lupu (Electromotor Timişoara) 7,5 p, 2. Dumitru Anităoie (Electromureş Tg. Mureş) 6,5 p, 3. Paraskiv Pelea (C.S.M. Drobeta Turnu Severin) 6,5 p, 4. Bogdan Zamfirescu (Metalul Bucureşti) 6,5 p, 5. Dragoş Dumitrache (Electromotor Timişoara) 6,5 p, 6. Gotfried Márcea (Voinţa Timişoara) 6 p. De subliniat şi calitatea arbitrajelor (Paul Hendrean şi Valeriu Parasceac).**

● **Festivalul şahist „Floarea de colţ"**, anul acesta la cea de a 5-a ediţie, iniţiat de asociaţia sportivă Viitorul, a Şcolii nr. 4 din Cîmpulung Moldovenesc, şi organizat în colaborare cu Consiliul Orăşenesc Cîmpulung Moldovenesc pentru educaţie fizică şi sport (preşedinte : **Dorel Juravle**) s-a bucurat de o frumoasă reuşită, asigurată atît de reprezentanţii unităţii de învăţămînt iniţiatoare, cît şi de şahiştii de la şcolile şi liceele din comunele Vama, Fundul Moldovei, Pojorîta, din oraşele Suceava, Siret etc. Printre laureaţii actualei ediţii a Festivalului s-au aflat cristina Topalea şi Petru Dorneanu (clasele I—IV), Gabriela Cojocari şi Cezar Uricec (cl. V—VIII), Lidia Bodea şi Justin Diac (cl. IX—XII), Mariana Voloşeniuc şi Traian Pescu (adulţi), răsplătiţi cu diverse premii, cupe şi medalii. Au mai fost premiaţi cei mai tineri concurenţi — Laurenţiu Hadîrcă (6 ani) şi cei mai virstnic — Ilie Roşca (pensionar, com. Vama). De remarcat contribuţia la reuşita Festivalului adusă de profesorii Gicu Noapteş (directorul Şcolii nr. 4 din Cîmpulung Moldovenesc), George Andrieş şi Gheorghe Bratu.

● Joi, 23 noiembrie, în organizaţia asociaţiei sportive I.T.B., se va da startul în tradiţionalele concursuri şahiste organizate la toate categoriile de vîrstă (copii, juniloare, juniori, seniloare, seniori). Ultimele înscrieri se vor putea face chiar în ziua de start a întrecerilor, în str. Lipscani 21, telefon 13 76 35. **(T. ŞT.).**

EXCURSII CU TRENUL

SPRE CELE MAI FRUMOASE ZONE TURISTICE ALE ŢĂRII

Perman

SPORTIVII ŢĂRII AU PRIMIT CU VIU INTERES ŞI DEPLINĂ ADEZIUNE STRĂLUCITUL RAPORT PREZENTAT DE TOVARĂŞUL NICOLAE CEAUŞESCU

Întregul nostru popor a trăit din plin atmosfera vibrantă, entuziastă, în care s-au deschis lucrările Congresului al XIV-lea al P.C.R., eveniment de însemnătate istorică pentru poporul român. Cu un interes deosebit, cu o firească mîndrie patriotică, am urmărit, cu toţii, magistralul Raport prezentat de către secretarul general al partidului, tovarăşul NICOLAE CEAUŞESCU, strălucitul cîrmaci al României socialiste, care a trecut în revistă marile victorii obţinute de poporul nostru, sub conducerea înţeleaptă a partidului, în cei peste 45 de ani de la Eliberare, îndeosebi în perioada cea mai fertilă din întreaga istorie a României — Epoca Nicolae Ceauşescu, şi a prefigurat drumul luminos pe care îl vom străbate în etapa viitoare a construcţiei socialismului şi comunismului în România.

Împreună cu oamenii muncii din întreprinderi şi instituţii, de pe şantiere şi de la sate, tineretul sportiv al patriei, antrenorii, întregul activ al mişcării noastre sportive, au urmărit cu deosebită atenţie şi unanimă adeziune Raportul de o inestimabilă valoare teoretică şi practică pentru înfăptuirea politicii profund ştiinţifice a partidului, program însufleţitor de acţiune patriotică-revoluţionară, întruchipînd interesele fundamentale şi aspiraţiile supreme ale naţiunii, opţiunile sale pentru viitorul luminos al României socialiste, angajîndu-se să obţină noi şi noi succese menite să consolideze poziţia fruntaşă şi prestigiul sportului românesc în lumea întreagă.

Iată, însă, cele dintîi ecouri culese de redactorii ziarului nostru în cîteva unităţi bucureştene.

PENTRU NOI ŞI REMARCABILE REALIZĂRI ÎN MUNCĂ, PRECUM ŞI PE TERENURILE DE SPORT

La Întreprinderea de Mecanică Fină — unitate industrială bucureşteană fruntaşă pe ramură, cu produse de înaltă tehnicitate, bine cunoscute şi apreciate atît în ţară, cît şi în străinătate — domnea luni dimineaţă o atmosferă de puternică angajare pentru realizarea unei producţii record în cinstea marelui Forum al comuniştilor. Această dorinţă a întregului colectiv de a răspunde prin noi fapte de muncă înflăcăratelor îndemnuri patriotice ale secretarului general al partidului, tovarăşul NICOLAE CEAUŞESCU, **„cu siguranţă va fi îndeplinit, planul producţiei marfă pe 11 luni fiind realizat integral pînă în această zi, obţinîndu-se astfel şi o producţie suplimentară de 61 milioane lei, producţie materializată în multe produse ale industriei de mecanică fină“** — ne-a precizat directorul Fabricii de aparate de măsură şi control, ing. **Dumitru Cerăceanu.**

Este şi ceea ce ne-au confirmat, peste puţine momente, **Ilie Albu** şi **Alexandru Niţu** — matriţeri, **Aurelia Marinescu** şi **Elena Nichifor** — lăcătuşi, prezenţi, împreună cu mulţi dintre colegii lor de muncă, în multifuncţionala sală a bibliotecii sindicatului. Cu toţii urmăreau la televizor, cu emoţie şi deosebit interes, Raportul prezentat de cel mai iubit şi stimat fiu al poporului, cîrmaci şi arhitect vizionar al României socialiste moderne, tovarăşul **Nicolae Ceauşescu.** Era evident că adevărurile cuprinse în magistralul Raport intrau firesc în matca marii noastre deveniri socialiste, că toate tablourile de epopee ale construcţiei noii Românii aveau o mare rezonanţă în inimile celor ce muncesc în această mare întreprindere din Capitală, că dorinţa lor cea mai fierbinte era ca la acest mare Forum tovarăşul Nicolae Ceauşescu să fie reales în suprema funcţie de secretar general al partidului.

Neîndoielnic că printre cei prezenţi în sala bibliotecii se aflau şi reprezentanţii sportului din această unitate industrială. Nici nu se putea altfel, la Mecanică Fină sportul fiind ...la el acasă, existînd aici nu mai puţin de nouă secţii de mare performanţă, printre care cele de patinaj artistic, tenis de masă, şah, baschet (m), handbal (f), box, alpinism şi, desigur, fotbal (cu echipă ajunsă acum pe locul 5 în clasamentul Diviziei B). Preşedintele asociaţiei sportive, economistul **Ionel Ciuclea,** ne spunea entuziasmat : **„Am urmărit cu deosebit interes Raportul prezentat de tovarăşul** Nicolae Ceauşescu. **Îndemnurile pe care ni le-a adresat şi acum, şi cu prilejul vizitelor de lucru în întreprinderea noastră ne mobilizează în primul rînd pentru realizarea exemplară şi depăşirea sarcinilor de plan, contribuind prin noi fapte de muncă la înfăptuirea politicii interne şi externe a partidului şi statului nostru, la traducerea în viaţă a măreţelor obiective trasate. Mîndri de realizările obţinute în producţie, dar şi în arenele de sport, iubitorii sportului din întreprinderea noastră, întregul nostru colectiv de muncă susţine realegerea tovarăşului Nicolae Ceauşescu în fruntea partidului, ca o puternică garanţie a unor şi mai mari succese, prefigurate, de altfel, de Raportul pe care am avut prilejul să-l ascultăm“.**

Ioan NOVAC

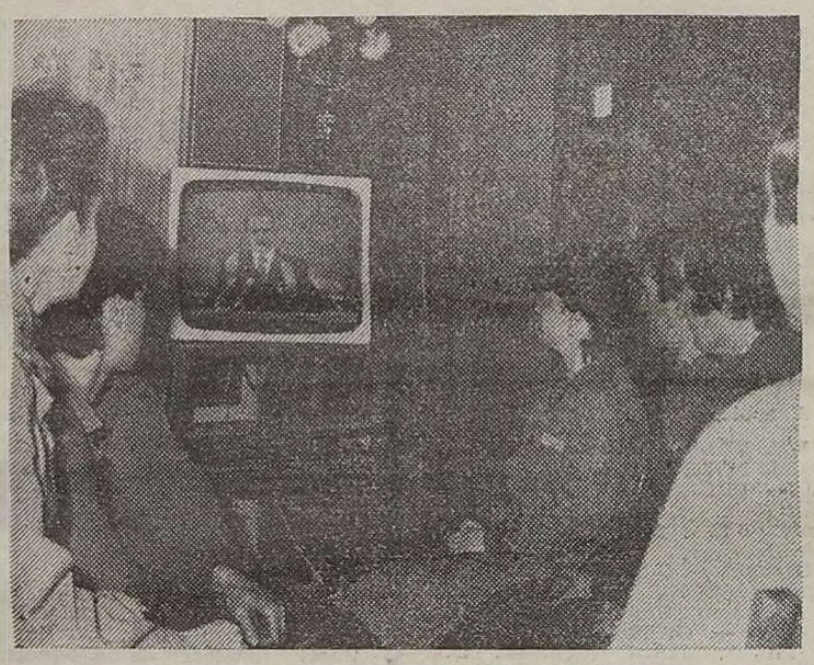

Cu interes deosebit, cu firească mîndrie patriotică şi deplină aprobare este ascultat Raportul prezentat Congresului de secretarul general al partidului

Foto : Aurel D. NEAGU

MLĂDIŢELE PERFORMANŢEI ROMÂNEŞTI VOR CONTINUA TRADIŢIA FRUMOASELOR SUCCESE

Luni dimineaţa, în sala de festivităţi a Clubului Sportiv Şcolar nr. 2 Sportul Studenţesc din Capitală, una din principalele pepiniere ale performanţei bucureştene şi naţionale... Sînt prezenţi zeci şi zeci de tineri sportivi, împreună cu profesorii-antrenori, cei care i-au selecţionat şi îi modelează cu răbdare, cu măiestrie pedagogică. Cu toţii urmăresc pe micul ecran, cu viu interes, cu o mare satisfacţie şi bucurie, magistralul Raport prezentat de tovarăşul **NICOLAE CEAUŞESCU** la Congresul al XIV-lea al P.C.R.

Pe chipurile tinereşti ale reprezentanţilor acestui club, printre care gimnastele **Luminiţa Dumbravă, Mihaela Baie, Ana Maria Avram, Alexandra Florea** şi **Alina Albu,** înotătoarele **Gabriela Ilarian** şi **Andreea Trufaşu,** voleibalista **Diana Gherasimescu,** handbalista **Georgeta Ion** şi handbaliştii **Ion Andrei, Cristian Oltean** şi **Lucian Vija,** se putea citi dorinţa fierbinte de a continua tradiţia multiplelor reuşite şi împliniri realizate de cei de la care au preluat ştafeta performanţei, precum **Cristian Gaţu,** fost component al echipei României, multiplă campioană mondială la handbal, azi, în conducerea clubului Steaua, şi **Mircea Lucescu,** cîndva căpitan al echipei de fotbal a ţării noastre, participantă la C.M. din Mexic — 1970, în prezent antrenor al formaţiei Dinamo Bucureşti. **„Tinerii noştri sportivi** — face remarca prof. Nicolae Creţu, directorul clubului — **au toate condiţiile pentru a continua frumoasa tradiţie a marilor împliniri. Fiindcă, iată, Raportul prezentat la Congresul partidului de către iubitul nostru conducător arată limpede : se va face totul pentru generaţiile în plină formare pentru muncă şi viaţă, pentru viitorul lor fericit“.** Iar prof. Dumitru Radu, secretarul organizaţiei de partid a clubului, ţine să adauge : **„Există toate premisele pentru a aspira la noi reuşite, la noi succese, fiindcă dispunem de tot ceea ce este necesar. Iată de ce, în aceste momente de importanţă istorică pentru noi, comuniştii, pentru întregul nostru popor, ne îndreptăm gîndurile, cu deosebit respect şi preţuire, către tovarăşul** Nicolae Ceauşescu, **căruia îi mulţumim din toată inima pentru grija părintească pe care ne-o poartă şi ne exprimăm convingerea că realegerea sa în funcţia supremă de secretar general al partidului reprezintă garanţia sigură de finalizare a măreţelor idei cuprinse în Raportul prezentat la marele forum al comuniştilor români, pentru progresul întregii noastre naţiuni, totodată o chezăşie a noi şi noi reuşite ale mişcării sportive româneşti“.**

Pentru toţi cei prezenţi, sportivi şi profesori-antrenori ai C.S.Ş. 2 Sportul Studenţesc, Raportul prezentat la Congres de către tovarăşul Nicolae Ceauşescu reprezintă un îndemn cu profundă rezonanţă patriotică, revoluţionară, pentru a-şi uni eforturile, adăugînd talentului, vocaţiei fiecăruia, o muncă perseverentă ; fiindcă numai aşa această unitate sportivă va fi în măsură să continue tradiţia frumoaselor rezultate obţinute pînă acum şi să dobîndească altele, chiar mai răsunătoare. Între acestea — cum se doreşte — cît mai mulţi titulari în loturile naţionale şi olimpice.

Tiberiu STAMA

PRIVESC CU ÎNCREDERE VIITORUL

Mă număr şi eu printre tinerii din România socialistă care au avut fericirea să trăiască şi să-şi realizeze năzuinţele în anii pe care cu deosebită recunoştinţă îi numim **„Epoca Nicolae Ceauşescu“.** Ca pentru toţi tinerii ţării, au fost şi pentru mine ani de aur, cu frumoase izbînzi în marile întreceri internaţionale, în care mi-am realizat visul cel mai îndrăzneţ al oricărui sportiv, acela de a urca pe cea mai înaltă treaptă a podiumului de premiere, în acordurile înălţătoare ale Imnului de stat al ţării mele, acolo, pe îndepărtate meleaguri, unde au avut loc competiţiile. Aşa a fost cînd am cucerit titlul de campion european de box juniori şi tot aşa cînd am urcat pe cea mai înaltă treaptă a podiumului de premiere a Campionatului Mondial de juniori din Cuba şi, recent, la Moscova, cînd am cucerit primul titlu de campion mondial de box la seniori.

Am realizat această suită de performanţe datorită grijii şi sprijinului permanent pe care l-am avut din partea partidului şi statului, a condiţiilor minunate de viaţă şi de pregătire de care dispune întregul nostru tineret.

De aceea, la fel ca milioanele de tineri din ţara noastră, privesc cu încredere viitorul tot mai fericit, prin realegerea, la marele Forum al comuniştilor români din aceste zile, a tovarăşului NICOLAE CEAUŞESCU în funcţia supremă de secretar general al partidului, garanţie sigură a marilor înfăptuiri, a realizării ţelurilor luminoase cuprinse în măreţul program al partidului de făurire a societăţii socialiste multilateral dezvoltate şi înaintare a României pe drumul glorios al comunismului.

Francisc VAŞTAG
campion mondial de box

TURNEUL DE ŞAH DE LA BELGRAD

BELGRAD, 21 (Agerpres). În runda a 5-a a turneului internaţional de şah de la Belgrad, campionul mondial Gari Kasparov a cîştigat, cu piesele negre, partida cu marele maestru iugoslav Liubojevici. Tot cu negrele Iusupov l-a învins pe Damianovici, Elvest a obţinut victoria la Short, iar Timman a remizat cu Nikolici. În clasament conduce Kasparov (U.R.S.S.) cu 4 puncte.

● În finala turneului internaţional de la Köln, (disputat în sistem eliminatoriu), Robert Hübner l-a învins pe Victor Korcinoi. Locul trei a fost ocupat de Ralf Appel care a cîştigat la Christopfer Lutz.

FOTBAL internațional

DUPĂ ultimele jocuri din preliminariile Campionatului Mondial, în prim-planul activităţii fotbalistice internaţionale au trecut partidele intercluburi de pe continent, mai exact cele din cadrul **Cupei U.E.F.A.,** cu prima manşă a optimilor de finală ale acestei competiţii atractive. Privind programul meciurilor de azi, ne vom da seama că ele stîrnesc un mare interes : **Juventus — F.C. Karl Marx Stadt ; Napoli — Werder Bremen ; Fiorentina — Dinamo Kiev ; Hamburger S.V. — F.C. Porto ; Rapid Viena — F.C. Liège ; Steaua Roşie Belgrad — F.C. Köln ; Olympiakos Pireu — Auxerre** şi **Anvers — V.f.B. Stuttgart.** Meciurile retur sînt programate la 6 decembrie.

ECHIPA Sredeţ Sofia continuă şirul victoriilor în campionatul Bulgariei. După 13 etape, formaţia sofiotă conduce detaşat în clasament, cu 22 puncte, urmată de Slavia Sofia — 17 p, Pirin, Cernomoreţ şi Sliven cu cîte 15 p. Cîteva rezultate : Sredeţ — Dunav Ruse 4—1, Trakia — Lokomotiv Sofia 1—0, Beroe — Cernomoreţ 1—0, Sliven — Cernomore 3—0, Vraţa — Lokomotiv Plovdiv 1—1.

ÎN ETAPA a 10-a a campionatului din **Grecia,** Panathinaikos a jucat în deplasare cu Ionios, terminînd la egalitate : 1—1. Celelalte echipe din plutonul fruntaş au cîştigat în deplasare : Xeres — A.E.K. 0—1, Ethnikos — Olympiakos 0—1. În fruntea clasamentului se află **Panathinaikos, Olympiakos** şi **A.E.K.** — toate cu cîte 15 p.

DOUĂ partide din etapa a 15-a din **Iugoslavia** au fost decise în urma loviturilor de la 11 metri : Zeleznicear — Borac 5—4 şi Vardar Skoplje — Rijeka 4—5. Alte rezultate : Spartak Subotica — Rad Belgrad 1—0, Tuzla — F.C. Sarajevo 2—0, Osijek — Radnicki 2—1, Vojvodina — Buducnost 1—2, Hajduk — Partizan 2—0, Dinamo Zagreb — Olympia Ljubliana 2—1. În clasament conduce **Dinamo Zagreb** cu 21 p, urmată de **Steaua Roşie Belgrad** 18 p (14 j), **Hajduk Split** 17 p.

SPARTA PRAGA a surclasat cu 6—2 (în etapa a 11-a a campionatului cehoslovac) pe Inter Bratislava şi continuă să conducă în clasament cu 17 p (chiar dacă are un joc mai puţin), urmată de **Banik Ostrava** 16 p şi **Slovan Bratislava** 16 p. Alte rezultate : Ostrava — Nitra 3—0, Dunajska Streda — Brno 5—0, Slovan — Dukla Praga 1—0, Banska Bystrica — Bohemians 3—0.

ÎN ETAPA a 11-a a campionatului R.D. Germane : Magdeburg — Cottbus 4—1, Dynamo Dresda — Eisenhüttenstadt 2—2, Lokomotive Leipzig — Dynamo Berlin 1—2, Fortschritt Bischofswerda — Hansa Rostock 1—4, Erfurt — Karl Marx Stadt 1—0, Stahl Brandenburg — Chemie Halle 1—1, Wismut Aue — Carl Zeiss Jena 0—0. Clasament : 1. **Dynamo Dresda** — 17 p ; 2. **F.C. Magdeburg** — 17 p, 3. **Dynamo Berlin** — 14 p.

FEDERAŢIA de fotbal a Danemarcei a informat că va prelungi cu cel puţin 2 ani contractul lui **Sepp Piontek,** directorul tehnic al reprezentativei daneze, în pofida eşecului înregistrat în preliminariile Campionatului Mondial. Piontek (49 de ani) activează ca antrenor în Danemarca de circa 10 ani.

ANTRENORUL cehoslovac Ivan Mraz a fost desemnat director tehnic al reprezentativei Costa Rica, echipă care, după cum se ştie, s-a calificat la Turneul final al Campionatului Mondial de fotbal de anul viitor, din Italia.

LA LARNACA, în meci pentru preliminariile C.E. de juniori, selecţionata **U.R.S.S.** a întrecut cu scorul de 2—1 (2—1) formaţia Ciprului.

● **Astăzi, prima manşă a optimilor de finală în „Cupa U.E.F.A.“** ● **Campionate : Sredeţ şi Sparta Praga învingătoare la scoruri concludente ; Dynamo Dresda şi F.C. Magdeburg, la egalitate de puncte, în frunte** ● **Sepp Piontek rămîne la timonă** ● **Ivan Mraz va pregăti reprezentativa Costa Rica**

Redacţia şi administraţia cod 79778 Bucureşti str. V. Conta 16 oţ. P.T.T.R. 1 tel. 11.79.70, şi 11.50.59; coresp. 10.34.60; interurban 137; telex 10 350 romsp. Telefax: (90) Nr. 11,60.33
Pentru străinătate abonamente prin Întreprinderea de comerţ exterior-import presă „C.P.C.B. 12-201 telex 10370, oraşul Bucureşti, Calea Griviţei nr. 64-66 10 369. Tiparul I.P. „Informaţia“

CONGRESUL AL XIV-LEA AL P.C.R.

EVENIMENT EPOCAL ÎN ISTORIA MILENARĂ A ROMÂNIEI

Proletari din toate țările, uniți-vă!

Sportul

ZIAR AL CONSILIULUI NAȚIONAL PENTRU EDUCAȚIE FIZICA ȘI SPORT

ANUL XLV – Nr. 12 414 | 4 PAGINI – 50 BANI | Joi 23 noiembrie 1989

Dînd expresie înaltei răspunderi pentru prezentul și viitorul patriei noastre

MARELE FORUM DEMOCRATIC AL COMUNIȘTILOR

și-a continuat lucrările sub semnul deplinei unități a poporului în jurul partidului, al tovarășului NICOLAE CEAUȘESCU

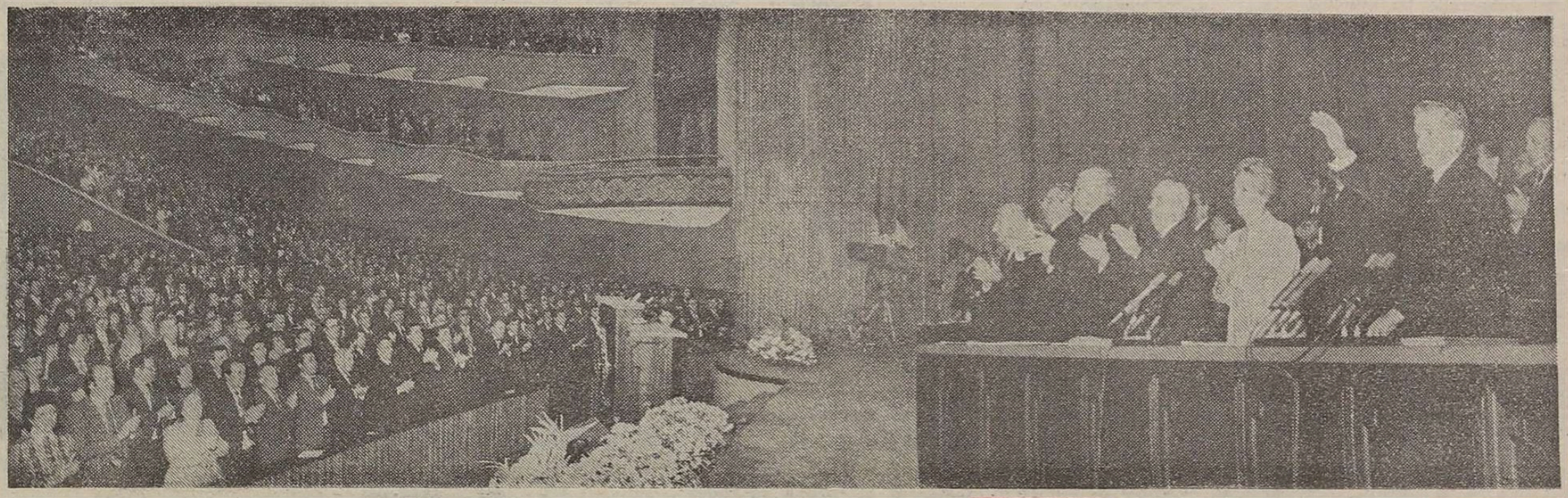

Miercuri, 22 noiembrie, sub președinția tovarășului Nicolae Ceaușescu, secretar general al partidului, au continuat lucrările Congresului al XIV-lea al Partidului Comunist Român.

Tovarășul Nicolae Ceaușescu și tovarășa Elena Ceaușescu au fost întîmpinați, la sosirea în Sala Palatului Republicii, cu manifestări de profund respect și prețuire de participanții la marele forum comunist. Cu multă însuflețire, delegații și invitații au scandat îndelung numele gloriosului nostru partid comunist, al conducătorului iubit și stimat.

Prima parte a lucrărilor a fost condusă de tovarășa Elena Ceaușescu.

În cadrul dezbaterilor în plen au luat cuvîntul tovarășii Manea Mănescu, delegat al organizației județene de partid Timiș, Vasile Carp, delegat al organizației județene de partid Olt, Ion M. Nicolae, delegat al organizației județene de partid Argeș, Ion Sîrbu, delegat al organizației județene de partid Arad, Angela Isăroiu, delegat al organizației județene de partid Mureș, Ioan Toma, delegat al organizației județene de partid Alba, Iuliu Fejes, delegat al organizației județene de partid Harghita, Vasile Tomescu, delegat al organizației județene de partid Neamț, Ștefan Ștefănescu, delegat al organizației municipale de partid București, Vasile Pană, delegat al organizației județene de partid Tulcea, Alexandrina Găinușe, delegat al organizației județene de partid Ialomița.

Lucrările au fost conduse, apoi, de tovarășul Ștefan Rab.

Au luat cuvîntul tovarășii Ion Dincă, delegat al organizației județene de partid Caraș-Severin, Nicu Ceaușescu, delegat al organizației județene de partid Sibiu, Dumitru Gheoca, delegat al organizației județene de partid Prahova, Petre Răducanu, delegat al organizației municipale de partid București, Maria Ștefan, delegat al organizației județene de partid Sălaj, Dumitru Radu Popescu, delegat al organizației municipale de partid București, Anton Lungu, delegat al organizației județene de partid Brăila, Mihai Niculiță, delegat al organizației județene de partid Maramureș, Ana Mureșan, delegat al organizației județene de partid Bistrița-Năsăud, Pantelimon Găvănescu, delegat al organizației județene de partid Dîmbovița.

În continuarea lucrărilor, delegații au fost informați că pe adresa Congresului al XIV-lea al Partidului Comunist Român, a tovarășului Nicolae Ceaușescu personal au sosit peste 25 000 de telegrame și scrisori, prin care organizații de partid, de masă și obștești, organe de stat, colective de oameni ai muncii din industrie, agricultură, din domeniile învățămîntului, științei, artei și culturii, ocrotirii sănătății, din unități militare, persoane din diverse sectoare de activitate urează succes deplin lucrărilor Congresului.

S-a arătat că, într-o impresionantă unitate, autorii mesajelor susțin cu entuziasm și înflăcărare ca tovarășul Nicolae Ceaușescu să fie reales în funcția supremă de secretar general al Partidului Comunist Român, garanția înfăptuirii idealurilor noastre socialiste și comuniste.

Cu sentimente de înaltă mîndrie patriotică, colectivele muncitorești raportează — în mesajele pe care le-au transmis — îndeplinirea, în cinstea marelui forum al comuniștilor români, cu aproape două luni mai devreme a principalilor indicatori de plan pe primii patru ani ai actualului cincinal.

Telegramele exprimă angajamentul ferm al organizațiilor de partid, al colectivelor de oameni ai muncii de a face totul pentru traducerea în viață a măreților obiective cuprinse în magistralul Raport prezentat Congresului de tovarășul Nicolae Ceaușescu și din celelalte documente ce vor fi adoptate de Congresul al XIV-lea al partidului.

În numele delegaților, au fost exprimate cele mai calde mulțumiri tuturor celor care s-au adresat Congresului, precum și urarea de noi succese în activitatea lor dedicată progresului și prosperității României socialiste.

În cursul după-amiezii, lucrările s-au desfășurat în cadrul celor opt secțiuni ale Congresului.

În mod unanim, participanții la dezbaterile în plen și pe secțiuni au exprimat deplinul acord cu aprecierile și concluziile cuprinse în Raportul prezentat la Congres de tovarășul Nicolae Ceaușescu și au subliniat că în acest important document sînt abordate în mod creator problemele fundamentale ale evoluției societății românești, ale edificării noii orînduiri, în strînsă legătură cu realitățile din țara noastră, stabilindu-se, pe baza unei profunde analize științifice, obiectivele strategice și orientările privind dezvoltarea socialistă a patriei în etapa actuală și în perspectivă.

De la tribuna marelui forum, delegații care au luat cuvîntul au dat expresie înaltei prețuiri pe care comuniștii, toți cetățenii patriei o dau operei teoretice și practice a tovarășului Nicolae Ceaușescu, gîndirii sale cutezătoare, originale, strălucitei activități consacrate progresului și bunăstării națiunii noastre, întăririi independenței și suveranității țării, triumfului principiilor socialismului în transformarea revoluționară a patriei, făuririi unei lumi a păcii, înțelegerii și colaborării.

Participanții la dezbateri au relevat că mărețele realizări obținute de poporul nostru, sub conducerea partidului, a secretarului său general, în perioada de profunde înnoiri deschise de Congresul al IX-lea, în dezvoltarea generală a țării pe calea socialismului constituie temeiul pentru care comuniștii, întreaga națiune susțin cu tărie realegerea tovarășului Nicolae Ceaușescu în suprema funcție de conducere în partid.

În cadrul lucrărilor, vorbitorii și-au manifestat adeziunea la politica internă și externă a partidului și statului, deplina aprobare față de documentele supuse dezbaterii Congresului, voința de a acționa pentru înfăptuirea lor exemplară, asigurînd progresul și înflorirea multilaterală a patriei.

Lucrările Congresului continuă.

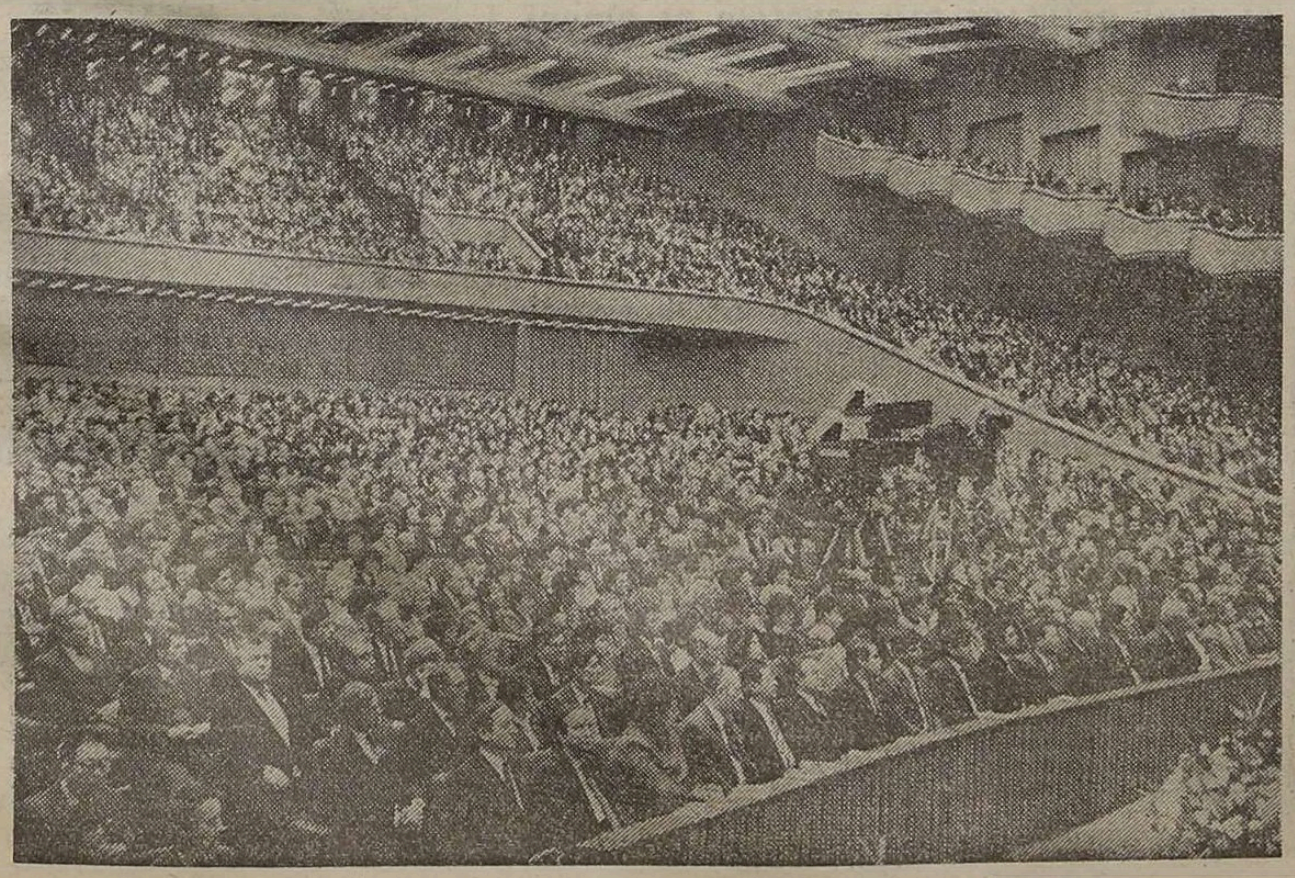

Putem afirma cu îndreptățită mîndrie că, sub conducerea gloriosului nostru partid comunist, care își îndeplinește cu cinste misiunea istorică, clasa muncitoare, țărănimea, intelectualitatea, întregul nostru popor, în deplină unitate, au dobîndit realizări epocale pe calea noii orînduiri sociale, demonstrînd cu puterea faptelor de netăgăduit forța unui popor care a lichidat pentru totdeauna asuprirea și inegalitățile, a devenit pe deplin stăpîn pe destinele sale și își făurește în mod liber și independent viitorul său de aur.

NICOLAE CEAUȘESCU

Bibliot... județeană

EFICACITATEA — CHEIA SUCCESULUI

Continuăm să publicăm, în numărul nostru de azi, însemnări pe tema atît de discutată (pe bună dreptate, am sublinia noi) a EFICACITĂȚII. Așadar, din nou, marcatorii... au cuvîntul ! Căci, la urma urmelor, ce înseamnă întrecerea sportivă fără goluri, coșuri sau eseuri ?

HANDBAL (m): „ASALTUL" CODAȘELOR ȘI AL PROMOVATELOR

Fără ca ediția trecută a Campionatului Național al Diviziei A la handbal masculin să fie punct de referință, o folosim totuși ca reper pentru a putea face o comparație cu actuala întrecere, la terminarea turului, în ceea ce privește eficacitatea, luînd în discuție de această dată realizările pe ansamblu ale echipelor. Cea mai importantă concluzie care se desprinde de este ușoara scădere a randamentului plutonului fruntaș în comparație cu ultimele clasate și, separat, cu promovatele. Pentru susținerea ascestor afirmații prezentăm realizările actuale ale primelor trei clasate, ale ultimelor trei și ale celor două formații promovate — număr de puncte acumulate, golaverajul, eficacitatea generală rezultată din însumarea golurilor înscrise și primite. Așadar :

Ediția a 32-a, 1989/90 (tur)

1. Steaua	313-264 (+ 49)	32
2. Din. Buc.	314-238 (+ 76)	30
3. Minaur	279-236 (+ 43)	26
	906-738 (+168)	
10. Politehnica	232-267 (— 35)	17
11. Din. Bv.	259-284 (— 25)	16
12. Dacia	241-289 (— 48)	15
	732-840 (—108)	

Promovate

6. Hidroteh.	269-265 (+ 4)	21
8. Strungul	271-291 (— 20)	18
	540-556 (— 16)	

Ediția a 31-a, 1988/89 (tur)

1. Steaua	322-260 (+ 62)	32
2. Din. Buc.	280-205 (+ 75)	31
3. Minaur	286-251 (+ 35)	25
	888-716 (+172)	
10. Știința Bc.	261-294 (— 33)	19
11. C-ful S. M.	228-260 (— 32)	18
12. Tract. Bv.	231-298 (— 67)	13
	720-852 (—132)	

Comerțul Sinnicolau Mare și Tractorul Brașov fiind și promovatele în ediția respectivă înregistrau împreună : 450—558 (—99).

Se desprinde, deci, foarte clar scăderea eficacității generale a formațiilor **Steaua, Dinamo București și C.S.M. Minaur Baia Mare** (+168 față de +172), poate și pentru faptul că transferarea unor „tunari", recunoscuți se face simțită.

În celelalte două eșaloane de referință, realizările sub aspectul eficacității sînt net superioare în ediția actuală, ceea ce nu poate decît să ne bucure. Dar, scăderile în grupul fruntașelor trebuie să constituie serioase semnale de alarmă, cu atît mai mult cu cît aceste formații oferă majoritatea selecționaților în lotul reprezentativ, iar C.M. — grupa A, din 1990, bate la ușă... **(Mihail VESA).**

BASCHET: DOAR 1,66 ȘI, TOTUȘI, ÎN „TOP"!

În sportul giganților, acești mai eficienți. În clasamentele „Trofeului Sportul", de pildă, pe locul I se află, și la fete și la băieți, sportivi cu talie medie pentru acest joc : **Magdalena Jerebie** (1,81 m) și, respectiv, **Virgil Băiceanu** (1,96 m). În top întîlnim chiar și baschetbaliști cu talie mică, așa cum sînt **Iudith Madarasz** (1,66 m) și **Valentin Pogonaru** (1,82 m), ambii compensînd handicapul de înălțime prin tehnică deosebită și precizie în aruncările la coș. Firește, aceste exemple, ca și altele care pot fi date, nu diminuează aportul baschetbaliștilor cu talie foarte înaltă, așa numiții giganți, printre care, **Melania Marina** (1,87 m), **Laura Nițulescu** (1,87 m), **Gheorghe Mureșan** (2,18 m) și **Nelu Lefter** (2,06 m).

Iată clasamentele la zi, cu specificația că de data aceasta am menționat, pe lîngă numărul punctelor înscrise, și talia sportivilor aflați în top — feminin : 1. **Magdalena Jerebie**, (Voința Brașov) 212 — 1,81 ; 2. **Melania Marina** (Rapid) 208—1,87 ; 3. **Roxana Ștefan** (Voința Buc.), 205—1,84 ; 4. **Laura Nițulescu** (Metalul Rm. Vîlcea) 180—1,87 ; 5. **Gabriela Balogh** (Metalul Salonta) 177—1,83 ; 6. **Camelia Hinda** (Voința Brașov) 175—1,70 ; 7. **Antoaneta Barbu** (Metalul Rm. Vîlcea) 170—1,74 ; 8. **Mălina Marinache** (Olimpia) 160—1,79 ; 9. **Luminița Ciocan** (Voința Buc.) 156—1,86 ; 10. **Edith Jakabfi** (Comerțul Tg. Mureș) 154—1,77 ; 11. **Iudith Madarasz** (Comerțul Sf. Gheorghe) 144—1,66 ; 12. **Erzsebet Ambrus** (Comerțul Sf. Gheorghe) 142—1,87 ; masculin : 1. **V. Băiceanu** (Farul) 229—1,96 ; 2. **A. Popovici** (Rapid) 221—1,92 ; 3. **Gh. Mureșan** („U" Cluj-Napoca) 210—2,18 ; 4. **N. Lefter** (OȚELINOX Tîrgoviște) 179—2,06 ; 5. **I. Carpen** (Academia Militară Mecanică Fină) 175—1,96 ; 6. **Gh. Mădîrjac** (I.C.E.D.) 167—2,03 ; 7—8. **Fl. Ermurache** (Steaua) 1,96, și **V. Pogonaru** (I.C.E.D.) 1,82, cîte 165 p ; 9. **D. Niculescu** (Dinamo Buc.) 155—1,90 ; 10. **K. Herbert** (Balanța Sibiu) 154—2,01 ; 11. **S. Ardelean** (Steaua) 142—2,05 ; 12. **V. David** (Dinamo Buc.) 126—1,96. **(Dumitru STĂNCULESCU).**

LOZUL TOAMNEI

EMISIUNE SPECIALĂ LIMITATĂ

TELEVIZOARE COLOR **AUTOTURISME „DACIA 1300"** și numeroase cîștiguri în bani

LA TOATE AGENȚIILE OBIȘNUITE ȘI VÎNZĂTORII VOLANTI VĂ PUTEȚI ÎNCERCA DIN PLIN ȘANSELE. CÎȘTIGURI NUMEROASE ȘI VARIATE, GRAȚIE SUMELOR SUPLIMENTARE ALOCATE DIN FONDUL SPECIAL AL SISTEMULUI. EMISIUNEA FIIND LIMITATĂ, SE POATE EPUIZA ÎN ORICE MOMENT!

HOCHEI : DISPUTĂ STRÎNSĂ

Încet-încet, iată că disputa echipelor din prima grupă valorică a Diviziei A la hochei pe gheață a ajuns la etapa cu numărul 7. Așadar, s-au jucat pînă acum 42 de partide, în care s-au marcat 342 de goluri (dintre care 217 aparțin triolului fruntaș), ceea ce s-ar traduce printr-o medie de peste 8 goluri pe meci, o medie, am putea adăuga, comparabilă cu nivelul internațional. În acest sport, după cum probabil se cunoaște, în clasamentele celor mai productivi jucători punctează, alături de autorul golului, și unul sau doi „asistenți", din ale căror pase decisive se marchează. În clasamentul individual al eficacității, situația „la zi" se prezintă astfel : **Burada** (Steaua) 23 de puncte (11 goluri + 12 pase decisive), **K. Antal** 22 p (12 + 10), **Gereb** (ambii de la Sport Club) 20 p (12 + 8), **Hălăucă** (Steaua) 19 p (15 + 4), **Cs. Gall** (Viitorul) 17 p (11 + 6), **Cs. Antal** (SC) 15 p (9 + 6), **Kedveș** (Viitorul) 15 p (3 + 12), **Sersea** (Dunărea) 13 p (7 + 6), **S. Andraș** (Viitorul) 13 p (6 + 7). Cel mai productiv fundaș este stelistul **Daia** cu 12 p (7 + 5), iar un clasament sui-generis al **trăgătorilor de atac ar avea următorul aspect : linia I a Stelei (Dragomir — Hălăucă — Burada) 51 p, linia a II-a de la Sport Club (Șefron — K. Antal — Cs. Antal) 47 p, linia 1 de la Sport Club (Gereb — Gerczuș — Bejan) 42 p, linia 1 a Viitorului Gheorgheni (Andraș — Cs. Gall — Gergely) 31 p. (A. VILARA).**

POLO : ACELAȘI AVANS APRECIABIL

Șirul etapelor duble săptămînale continuă într-un ritm marcat de necesitatea disputării partidelor în piscine acoperite, divizionarele la polo avînd un număr diferit de meciuri susținute. Oricum, este de reținut că **Dinamo** și **Steaua**, ocupantele locurilor 1 și 2, au înscris peste 200 de goluri (265, în 20 de jocuri, respectiv 213 în 18), cea mai mică cifră — 131 — fiind în dreptul formației de pe locul al... patrulea, Rapid, care a primit însă și cele mai puține puncte, 118, în condițiile în care are numai 16 evoluții în campionat.

Pe lista marcatorilor, **Vlad Hagiu**, „cascheta" cu numărul 7 a formației Dinamo și a naționalei, își menține avansul de peste douăzeci de... lungimi, el înscriind 77 de goluri, față de cele 56 ale orădeanului, de asemenea, internațional, **Costraș**. Mai bine de 30 de puncte au izbutit **Gordan** (Crișul) 38, **Geambașu** (Steaua) 36, **Colceriu** (Voința Cluj-Napoca) 35, **L. Balanov** (Steaua), **Iegariu** (Vagonul Arad) 34, **Angelescu** (Steaua), **Chiru** (Sportul Studențesc TMUCB), 32, timișoreanul **Lederer**, încheind acest „pluton", cu exact 30. **(G. R.).**

RUGBY : ÎN „PAS" CU IERARHIA PROPRIU-ZISĂ

O singură „rundă", cea de duminică, și cortina va cădea, marcînd sfîrșitul de stagiune internă la rugby. Cele două echipe din fruntea clasamentului, care susțin, la Baia Mare, derbyul sezonului, au — firește... — cele mai notabile realizări și pe planul eficacității. **Steaua** a marcat un număr de puncte, 370, prin care a depășit cifra de vîrf, 355, din toamna precedentă, în vreme ce **Minaur** este unica formație cu mai puțin de o sută de puncte primite — doar 79. Ele conduc, la fel de normal, și la „capitolul" eseuri înscrise : bucureștenii au culcat de 55 de ori balonul în butul advers, maramureșenii în 35 de rînduri. Farul a marcat 34 de eseuri, Dinamo 32 și așa mai departe, pînă la... Sucleava și în ISf. Gheorghe) 142—1,87 ; masculin : 1. **V. Băiceanu** (Farul) 229—1,96 ; 2. **A. Popovici** (Rapid) 221—1,92 ; 3. **Gh. Mureșan** („U" Cluj-Napoca) 210—2,18 ; 4. **N. Lefter** (OȚELINOX Tîrgoviște) 179—2,06 ; 5. **I. Carpen** (Academia Militară Mecanică Fină) 175—1,96 ; 6. **Gh. Mădîrjac** (I.C.E.D.) 167—2,03 ; 7—8. **Fl. Ermurache** (Steaua) 1,96, și **V. Pogonaru** (I.C.E.D.) 1,82, cîte 165 p ; 9. **D. Niculescu** (Dinamo Buc.) 155—1,90 ; 10. **K. Herbert** (Balanța Sibiu) 154—2,01 ; 11. **S. Ardelean** (Steaua) 142—2,05 ; 12. **V. David** (Dinamo Buc.) 126—1,96. **(Dumitru STĂNCULESCU).**

SÎNGEORZ-BĂI, INVITAȚIE PERMANENTĂ LA CURĂ BALNEARĂ SAU CONCEDIU DE ODIHNĂ

Oricare din agențiile oficiilor județene de turism sau filialele I.T.H.R. București vă pot oferi, în această perioadă, bilete la Sîngeorz-Băi pentru tratament cu bune rezultate în afecțiuni :

- ale tubului digestiv și hepatobiliare ;
- metabolice și de nutriție ;
- cardiovasculare.

Secretul eficacității curei balneare la Sîngeorz-Băi poartă trei nume :

- ape minerale ;
- nămolul mineral de izvor ;
- gazele naturale terapeutice.

TOATE CU VALOARE TERAPEUTICĂ RIDICATĂ.

Îngrijiți-vă și în această perioadă sănătatea sau mergeți în concediul de odihnă la Sîngeorz-Băi. Pelsajul atrăgător, condițiile de cazare de confort diferențiat, posibilități de servire mesel la restaurant sau pensiune, precum și mijloace de agrement (terenuri de sport, bowling-sau în spații special amenajate contribuie la reușita sejurului dv. Excursiile în împrejurimi completează programul de vacanță.

REȚINEȚI ȘI NOTAȚI !

Pentru tratamentul balnear nu există sezon și extrasezon. În orice anotimp ei se poate efectua cu bune rezultate la SÎNGEORZ—BĂI, județul Bistrița-Năsăud.

Călătoria pînă la gara Sîngeorz-Băi se poate face pe calea ferată.

Ieri, în Divizia A

FOTBAL

UN MECI DE NOTA ZAXIMĂ

Un meci generos, care a întrunit în totalitate sufragiile spectatorilor. Un meci de o rară frumusețe, care a cuprins toate atributele fotbalului total. Un meci care a avut ritm și cursivitate, numeroase (și reușite) acțiuni de poartă și șase goluri splendide. În plus, s-a jucat deschis, ambele combatante angajîndu-se cu mare dăruire la efort. Steaua a început — așa cum o știm — puternic partida și după două bune situații ratate de Bumbescu (min. 1) și Lăcătuș (min. 3), în minutul 7 a deschis scorul : **I. Dumitrescu a trimis o centrare-șutată de pe partea stîngă și D. PETRESCU a deviat balonul, din apropiere, în plasă : 1—0.** Replica partenerei de întrecere este promptă. Nu trec decît trei minute și tabela va arăta 1—1 : C. SOLOMON **a mimat pasa și apoi a continuat acțiunea, încheindu-și cursa de 40 m cu un șut pe sub Lung.** Steaua își reia șirul atacurilor, Rotariu se află în cîteva rînduri în excelente poziții de șut, dar bal expediat puternic de el în mijlocul fundaș adversă. Tot el, în minut 22 și 24, rată-ză, pentru ca min. 25, campionii să ia nou conducere : **I. Dîrstescu l-a văzut complet neat pe D. PETRESCU, usa în mijlocul carcelui, a mat centrarea și fundașul ... a reluat balonul cu pl. plasîndu-l în colțul dreapta porții lui Nițu.** Alte alte situații înregistrăm nă la pauză, cele mai clare fiind ratate de Rotariu (min. 2- Nițu respinge din cădere pe picior), Balint (min. 33 — lex Nițu), Hagi (min. 34 — lob" pe lîngă poartă), Cr (min. 43 — șut slab ș ng greține) și, mai ales, (min. 44 — „cap" din 2 parada fantastică a lui Lung).

La reluarea victoria dă o replică neașteptată v de bună și, ca urmare, în min. 53, obține din nou egalarea prin CORAȘ, cu o lovitură de cap superbă din apropiere, pe stîng. Mari situații de gol sînt irosite de Minea (min. 56), Cigan (min. 61), care, scăpat singur, nu-l poate învinge pe Lung și Țîră (min. 68), stopat de blocajul curajos al portarului Stelei. Este introdus Negrău și din acest moment defensiva Victoriei intră în derută, incursiunile acestuia fiind practic imposibil de stopat. MINEA **(min. 69) înscrie din apropiere și Steaua pune stăpînire pe joc.** Marilor ratări semnate de Balint (min. 72 — doar de la 1 m! —și 75) și Rotariu (min. 77) le pune capăt MINEA (**min. 81) care șutează sec de la marginea carcelui, lăsîndu-l fără replică pe Nițu.** După ce și-a servit impecabil coechipierii, cu mingi clare de gol, Negrău a greșit și el tinta (min. 83), de la numai 6 m. În final, Victoria a ratat, la rîndu-i, prin Culcear (min. 86) și Țîră (min. 89). Astfel s-a scris victoria echipei campioane, dar merite revin în egală măsură și partenerei ei de întrecere.

Gheorghe NERTEA

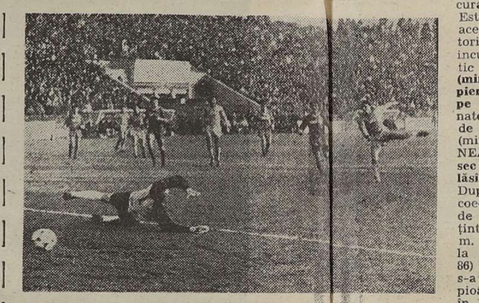

Minea a șutat din interiorul careului și Nițu a fi obligat să scoată pentru a treia oară mingea dinlasa portii

Fotoeduard ENEA

STEAUA	4 (2)
VICTORIA	2 (1)

Stadion Steaua ; **teren** alunecos ; **timp** frumos ; **spectatori** — circa 22 000. **Șuturi : 14—8 (pe poartă : 8—2). Cornere : 8—2. A marcat : D. PETRESCU (min. 7 și 25) și MINEA (min. 69 și 81), respectiv C. SOLOMON (min. 10) și CORAȘ (min. 53).**

STEAUA : LUNG — D. PETRESCU, Bumbescu, Iovan, UNGUREANU — MINEA, ROTARIU, Hagi, I. Dumitrescu — Lăcătuș (min. 66 NEGRĂU), Balint (min. 78 Grigoraș).

VICTORIA : Nițu — Ursu, D. ȘTEFAN, Mirea, M. Pană (min. 46 Cigan) — D. Daniel (min. 78 Culcear), C. SOLOMON, CORAȘ, Ursea — Țîră, HANGANU.

A arbitrat Ad. Porumboiu (Vaslui) ; la linie : R. Petrescu (Brașov) și D. Crăciun (Cluj-Napoca).

Cartonașe galbene : ȚÎRA, D. ȘTEFAN, MIREA, D. DANIEL, MINEA, BUMBESCU, LUNG.

La speranțe : 2—1 (1—0).

●

marcați rămînînd la... golul lui Dican și consfințind un succes pe cît de surprinzător, pe atît de meritat al „lanterneii", în compania unui partener care n-a mai avut „punch"-ul din ultimele etape.

Ovidiu IOANIȚOAIA

● **DE LA F.R.F.** Forul de specialitate aduce la cunoștință echipelor care doresc să participe la întrecerile „Cupei Speranțelor" — ediția 1990 că data limită de înscriere este 1 decembrie. Acordul scris de participare și organizare trebuie să aibă viza C.J.E.F.S.

JOC DISPUTAT, VICTORIE MERITATĂ

PITEȘTI, 22 (prin telefon). După cum s-a așezat în teren, cu două linii întărite în fața lui Gh. Popescu și lăsîndu-l numai pe Neagoe să „fluture" în atac, Universitatea și-a intrat în rolul preferat pentru deplasare, momindu-și adversarul în ideea că, descoperindu-se acesta, să-l surprindă și să-l „execute" pe contraatac. Doar că, avertizată, echipa locală nu s-a năpustit spre poarta lui Boldici, din această reciprocă tatonare ieșind un joc de contre, tăios, bărbătesc, dar cel mai adesea sportiv, numărul mare de cartonașe galbene explicîndu-se mai ales prin faptul că jucătorii au fost, în general, corecți.

Prima mare ocazie de gol a aparținut oaspeților, în min. 27, cînd Badea a trimis peste „transversală", cu capul, la ...rarea ideală a lui Cristescu. Treptat, căpătînd curaj, ...esizînd zixa mai slabă a studenților, gazdele au urcat ...ncolo de centrul terenului, impletind ...ificata ...bă (în raport cu locul lor în clasament) cu o neașteptată inspirație. Salvată în ...e de Boldici, „bomba" lui ...rigoriu a prefațat (min. ...golul Argeșului, realizat în min. 42, la capătul ...ei faze care a încintat o ...tînase a sprintat pe ...ntrul, a centrat inalt, Vladimir ...inton, de lîngă linia de ...iar DICAN a înscris din ...opiere.

La reluarea ...rîndu-i-l lui Neagoe pe ...Stoica, Universitatea a ...mai mult pe cartea atacu ...i n-a lipsit decît ...foc putin ca ea să egaleze în ...48, cînd același Badea a ...lut afară pasa de gol a ...Crăpescu. Probabil că ...ncetarea lui Ciurea a ...sului intențiile ofensive ale ...etilor și, repetînd „scenal" ... din prima repriză, pitenii ...s-au reinstalat la ...a partidei, siguri, harnic ...uiți. A fost partea ...ea mai frumoasă a meciului, ...dute și mai spectaculoas ...Au ratat, pe rînd, Șt. ...Stoica (min. 77), Dican (min. ...Grigoriu (min. 84), Ad. ...Pescu (min. 85), Bănuță (min. ...) tabela de

CLASAMENT

1. DINAMO	12	11	0	1	40- 6 22
2. Steaua	12	10	1	1	28- 6 21
3. Univ. Craiova	12	7	3	2	20- 8 17
4. F. C. Bihor	12	7	0	5	30-20 14
5. Petrolul	12	6	2	4	23-15 14
6. Victoria	12	6	2	4	19-14 14
7. F. C. Inter	12	6	1	5	22-27 13
8. F.C.M. Brașov	12	5	2	5	13-25 12
9. F.C. Farul	12	4	4	4	17-15 12
10. Sp. Stud.	12	5	1	6	15-15 11
11. F. C. Olt	12	3	4	5	14-16 10
12. Flacăra	12	4	1	7	13-17 9
13. Jiul	12	3	1	8	12-22 7
14. Corvinul	12	4	1	7	16-27 9
15. S. C. Bacău	12	3	2	7	13-28 8
16. „U" Cluj-N.	12	2	4	6	10-23 8
17. „Poli" Tim.	12	2	3	7	18-22 7
18. F.C. Argeș	12	3	0	9	8-18 6

F. C. ARGEȘ	1 (1)
UNIV. CRAIOVA	0

Stadion „1 Mai" ; **teren** foarte bun ; **timp** însorit, rece ; **spectatori** — circa 20 000. **Șuturi : 14—8 (pe poartă : 8—2), Cornere : 8—2. A marcat : DICAN (min. 42).**

F.C. ARGEȘ : Speriatu — Volcu, STANCU, Pîrvu, TĂNASE — Ignat, Bănuță, PRISECEANU, GRIGORIU — VLĂDOIU, DICAN.

UNIV. CRAIOVA : BOLDICI — MĂNĂILĂ, GH. POPESCU, SANDOI, Ad. Popescu — Ciurea (min. 65 Stoica), C. Gheorghe (min. 46 Șt. Stoica), Olaru, Badea, Cristescu — Neagoe.

A arbitrat Cr. Teodorescu (Bucău) ; la linie : Gh. Dumitrașcu (Constanța) și Gh. Vodă (P. Neamț).

Cartonașe galbene : VOICU, DICAN, AD. POPESCU, CRISTESCU, OLARU, BĂNUȚĂ.

La speranțe : 2—1 (0—0).

●

Minea (min. 56), Cigan (min. 61), care, scăpat singur, nu-l poate învinge pe Lung și Țîră (min. 68), stopat de blocajul curajos al portarului Stelei. Este introdus Negrău și din acest moment defensiva Victoriei intră în derută, incursiunile acestuia fiind practic imposibil de stopat. MINEA **(min. 69) inscrie din apropiere și Steaua pune stăpînire pe joc.** Marilor ratări semnate de Balint (min. 72 — doar de la 1 m! —și 75) și Rotariu (min. 77) le pune capăt MINEA (**min. 81) care șutează sec de la marginea carcelui, lăsîndu-l fără replică pe Nițu.** După ce și-a servit impecabil coechipierii, cu mingi clare de gol, Negrău a greșit și el tinta (min. 83), de la numai 6 m. În final, Victoria a ratat, la rîndu-i, prin Culcear (min. 86) și Țîră (min. 89). Astfel s-a scris victoria echipei campioane, dar merite revin în egală măsură și partenerei ei de întrecere.

Gheorghe NERTEA

ADMINISTRAȚIA DE STAT LOTO-PRONOSPORT INFORMEAZĂ

● **NUMERELE EXTRASE LA TRAGEREA PRONOEXPRES DIN 22 NOIEMBRIE 1989.** Extragerea 1 : 36 33 32 23 38 ; extragerea a II-a : 19 8 13 15 40 25. **Fond total de cîștiguri : 621 228 lei, din care 127.754 lei report la categoria 1.**

● Astăzi, joi, 23 noiembrie, este ULTIMA zi în care vă mai puteți procura bilete cu numerele favorite la tragerea obișnuită LOTO de miine, vineri, 24 noiembrie. Reamintim că, așa cum ...ai și omologările din ultimul ...D, la acest tip de acțiune ...ți obțin cîștiguri între cele ...mi mari, inclusiv autoturisme ...la 1300 ! Nu uitați, totoda ...ă mai multe variante (bi ...jucate înseamnă și mai ...e șanse de cîștig !

● Așa cum mai anunțat, sîmbătămîni mai programează ...alături de interesantul co ...PRONOSPORT — o nouă ...AGERE MULTIPLĂ LOTO ...TIMA DIN ANCEST AN !), cu perspective dintre cele mai ...frumoase în ceea ce privește șansele de reușită. Asigurîndu-vă accesul la întreaga paletă de cîștiguri, puteți obține unul dintre cele mai multe !) cîștiguri, constînd în autoturisme, excursii peste hotare și importante sume de bani, de valori fixe și variabile.

● Se mai află în vînzare seriile limitate speciale ale „LOZULUI TOAMNEI", care atribuie cîștiguri suplimentare din fondul special al sistemului, în exclusiv un important număr de TELEVIZOARE COLOR !

Ieri, în Sala Sporturilor din Tg. Mureș

PRIMA PARTIDĂ A ECHIPEI NOASTRE ÎN C.E. DE BASCHET MASCULIN

TÎRGU MUREȘ, 22 (prin telefon). Echipa națională de baschet masculin a țării noastre a debutat în seria A semifinală a Campionatului European azi (n.r. : ieri), în fața unui public care a umplut pînă la refuz Sala Sporturilor din localitate, întîlnind selecționata Bulgariei. La capătul unei întîlniri dominată permanent de oaspeți, aceștia au obținut victoria cu 98—76 (56—33). Cu o apărare fermă, cu multă precizie în aruncările la coș și cu un pivot — **Ghiorghi Glușkov** (profesionist în echipa italiană Juventus Caserta) — care a dominat cu autoritate lupta sub ambele panouri, baschetbaliștii bulgari au obținut un succes clar și meritat. În evoluția reprezentativei noastre s-a resimțit lipsa jocurilor internaționale, pasele nesigure, interceptabile, greșelile de tehnică, acțiunile lente, bătrînești și ineficiente fiind specifice mai tot timpul, dar mai ales în repriza I. În „cea de a doua, jucătorii noștri au încercat o „cursă de urmărire", dar fără succes. Cu excepția lui **Fl. Ermurache**, eficace, toți ceilalți componenți ai lotului au avut prestații șterse.

Au marcat : Ermurache 29, Ardelean 15, Sinevici 10, Viereanu 6, Nieulescu 6, Popa 6, Netolițchi 3, David 1, respectiv Glușkov 25, Mladenov 13, Antov 16, Nalov 14, Ionov 11, Gherkov 11, Kotev 3, Slavov 4, Tenov 1. Arbitri : D. Dagan (Israel) — M. Gregoriev (U.R.S.S.).

Următoarele meciuri ale echipei României, din cadrul turului acestei competiții, vor avea loc simbătă (la Atena, cu Grecia) și miercuri (la Stockholm, cu Suedia).

Paul IOVAN

C.C.E. LA HOCHEI PE GHEAȚĂ

ZÜRICH (Agerpres). La Berna, într-una din grupele semifinale ale Cupei Campionilor Europeni la hochei pe gheață, echipa T.S.K.A. Moscova a întrecut cu scorul de 4—1 (4—0, 0—1, 0—0) formația finlandeză T.P.S. Turku.

În celălalt joc, H.C. Berna a învins cu 3—2 (1—1, 0—0, 2—1) echipa Pandas Rotterdam.

„SUPERCUPA MONDIALĂ" LA HANDBAL

MÜNCHEN (Agerpres). Echipe înregistrate în prima zi a competiției masculine de handbal „Supercupa Mondială", ale cărei întreceri se desfășoară în R.F. Germania : U.R.S.S. — Suedia 27—26 (16—16) ; R.D. Germană — R.F. Germania B 25—18 (12—7) ; Iugoslavia — România 24—23 (11—13) ; R.F. Germania A — Cehoslovacia 21—17 (11—10).

CAMPIONATELE DE ATLETISM ALE ASIEI

NEW DELHI (Agerpres). În cadrul Campionatelor de atletism ale Asiei, de la New Delhi, Zhang Suowei (R.P. Chineză) a cîștigat cursa masculină de 5 000 m cu timpul de 13:52,37, urmat de Bahadur Maraci (India) — 13:58,93 și Lyu Ok Hyon (R.P.D. Coreeană) — 14:02,39.

Proba feminină de aruncarea greutății a revenit sportivei chineze Husng Zhihong — 19,69 m, secundată de coechipiera sa Sui Xinmei — 19,28 m. Proba feminină de 10 km marș a fost cîștigată de sportiva Chen Yueling (R.P. Chineză), în 48:59,86, urmată de Kavita Garari (India) în 50:30,90. La 400 m plat bărbați pe primul loc s-a clasat Ibrahim Ismail (Qatar), înregistrat cu timpul de 45,60 — nou record asiatic.

FINALELE CUPELOR EUROPENE, LA VIENA ȘI GÖTEBORG

Unfunea europeană de fotbal a decis ca finalele „Cupei Campionilor Europeni" și „Cupei Cupelor" să se desfășoare la Viena și, respectiv, Göteborg. Partida de la Viena va avea loc la 23 mai, iar cea din Suedia — la 9 mai anul viitor.

REZULTATE DIN CUPA U.E.F.A.

În „Cupa U.E.F.A." s-au desfășurat aseară meciurile din prima manșă a optimilor de finală. Iată rezultatele înregistrate :

Juventus	— F.C. Karl Marx Stadt	2—1
Napoli	— Werder Bremen	2—3
Fiorentina	— Dinamo Kiev	1—0
Hamburger S.V.	— F.C. Porto	1—0
Rapid Viena	— F.C. Liège	1—0
Steaua Roșie Belgrad	— F.C. Köln	2—0
Olympiakos Pireu	— Auxerre	1—1
F.C. Anvers	— V.f.B. Stuttgart 1—0 (disputat marți).	

Partidele retur sînt programate la 6 decembrie. La 15 decembrie, la Zürich, se va efectua tragerea la sorți a partidelor din sferturile de finală în toate cele trei competiții europene (C. 1, C. 2, C. 3), care se vor desfășura la 7 și 21 martie 1990.

SPORTUL ÎN LUME

COMPETIȚII DE SEZON

● **Patinaj** artistic la Gelsenkirchen (R.F. Germania), proba de dans a revenit cuplului sovietic Maia Usova — Aleksandr Șulin, urmat de perechea americană Suzana Semanic — Ron Kravette. În proba individuală feminină, pe primul loc s-a clasat americanca Tonya Harding.

● **La Banska Bystrica** (Cehoslovacia), proba individuală masculină a concursului de juniori a fost cîștigată de Thomas Dörner (R.D. Germană), care a fost urmat de compatriotul său Mirko Müller, Alexandre Orset (Franța), **Luis Taifas (România).** La feminin, victoria a revenit patinatoarei Kathrin Degler (R.D. Germană).

● **Patinaj** viteză la Inzell (R.F. Germania). Întrecerea masculină pe distanța de 500 m a fost cîștigată de sportivul japonez Satoru Kuroiwa, cu timpul de 37,19. În proba de 1500 m, pe locul I s-a situat Michael Hadschieff (Austria) — 1:57,38.

● **Hochei pe gheață** la Moscova. Meciul amical dintre Dinamo (din localitate) și echipa națională a Norvegiei s-a încheiat cu rezultatul de 6—0 !

CARNET ATLETIC INTERNAȚIONAL

Organizarea Campionatelor Europene în aer liber din 1994 a fost încredințată capitalei Finlandei, Helsinki, care, reamintim, a găzduit prima ediție a C.M., în anul 1983. Budapesta, care era, de asemenea, în „cursă" pentru 1994, și-a retras în ultimul moment candidatura pentru a o redepune în vederea obținerii statutului de amfitrion al C.E. din 1998. Pînă una-alta însă, în anul viitor „Europenele" se vor desfășura la Split, în Iugoslavia. ● Israelul, cărui, datorită situării geografice, își desfășura activitatea competițională sub egida asociației atletice continentale a Asiei, l-a aprobat cererea prin care solicita să participe la competițiile organizate de forul european de specialitate (C.E., Cupa Europei etc.). Primele starturi europene oficiale ale atleților israelieni vor fi în 1990, însă ca o curiozitate, în cazul în care ei ar reuși clasări în primele trei locuri la C.E., nu vor primi și medaliile continentale ! ● Proba feminină de triplusalt (amintim cu plăcere că pe lista celor mai bune performere din lume a figurat și atleta română Vali Ionescu) va fi înscrisă — oficial — în premieră, în programul C.E. de juniori din 1991, pentru ca, la seniori, să apară abia în 1994. **(A. VIL.).**

PE SCURT ● PE SCURT

ATLETISM ● În concursul de maraton de la Antananarivo, primele locuri au fost ocupate de Jean Mahatana (Madagascar) — 2:26:04 la masculin, respectiv de Jacqueline Razanandravao (Madagascar) — 2:54:35.

BASCHET ● La Holstberg, în meci amical masculin : Danemarca — Grecia 91—113 (54—51).

CICLISM ● Clasament final în Turul Mexicului : 1. Raul Alcala (Mexic), 2. Serghei Kuperionovici (U.R.S.S.) la 7:44, 3. Miguel Arroyo (Mexic) la 7:57, 4. Steve Speaks (Canada) la 11:33.

ȘAH ● Runda a 6-a la Belgrad : Kasparov — Elvest 1—0, Short — Kozul 0—1, Hjartarsson — Adgestein 1—0. În clasament, se menține lider campionul mondial Garri Kasparov — 5 p, urmat de islandezul Hjartarsson 4 p, Iusupov 3,5 p (i).

TENIS ● Turul I la Itaparica (Brazilia), masculin : **Martin Jaite** (Argentina) — **Javier Sanchez** (Spania) 7—6, 6—4, **Marcelo Filippini** (Uruguay) — **Tomas Carbonell** (Spania) 3—6, 7—5, 7—6.

ÎNTINDE MÎNA PARTENERULUI SAU ARBITRULUI !

Comisia de disciplină a U.E.F.A. n-a dat dovadă de elementă atunci cînd, recent, a judecat comportarea jucătorilor de la Real Madrid, pe stadionul Santiago Bernabeu, în urma căruia echipei Milan, în C 1 : Sanchis (eliminat de către arbitrul francez Vautrot) a fost suspendat 5 partide „pentru joc periculos și recidivă" ; dublul internațional Hierro a fost amendat cu o sumă usturătoare (200 000 de franci elvețieni) ; John Toshack, antrenorul lui Real, a fost la rîndul său avertizat pentru „conduită incorectă", în timpul acelorași partide ; Julio Llorente, Michel, Hierro și Hugo Sanchez au fost sancționați, vina ultimului fiind și aceea că nu a dat mîna, la sfîrșitul partidei, cu arbitrul Kohl. Pentru calitatea lui de căpitan al campionatelor iberice.

Măsuri (prea) dure ? Desigur, nu U.E.F.A. manifestă, mai cu seamă în ultima vreme (politica sa este conjuncțiă, de altfel, cu cea a F.I.F.A.), o intransigență fără precedent vizavi de orice fel de manifestări contrare spiritului de fair-play, indiferent de rumoi ori statut. Și jucătorilor sau echipelor surprinse în flagrant delict de indisciplină sau atentat la morala arenei. Cel puțin în acest punct de vedere „supărarea" rezultată din unele comentarii apărute, ca reacție la evenimente, în presa sportivă română apare ca fiind nejustificată. Real Madrid este o forță a fotbalului internațional de club, indiferent de faptul că în ultimele două ediții ale C.C.E. a capotat finalele de vreme. Dar acestă echipă fanion a fotbalului iberic nu are nevoie să apeleze, pentru obținerea succesului, la mijloace anti-sportive, la duritățî (care, între altele, au făcut și pe colegii de la France Football să scrie că madrilenii au fost „singerosi" în acel meci !), la injurii adresate conducătorului de joc etc.

E foarte probabil însă că U.E.F.A. s-a arătat nemiloasă în acordarea sancțiunilor privind clubul Real Madrid și din alte motive. Nu o dată, Comisia de disciplină a forului european a demonstrat că are o bună memorie. Și membrii săi și-au amintit cu siguranță că în semifinala din 1975-1976 a Cupei Campionilor Europeni, portarul spectator a intrat în teren, l-a lovit pe Gerd Müller și pe arbitrul Linemayer

SPORTIVII ŢĂRII URMĂRESC CU VIU INTERES ŞI DEPLINĂ APROBARE LUCRĂRILE CONGRESULUI AL XIV-LEA AL PARTIDULUI COMUNIST ROMÂN

CEA MAI SIGURĂ GARANŢIE

Eveniment de excepţională însemnătate istorică, Congresul al XIV-lea al Partidului Comunist Român şi-a deschis lucrările prin „Raportul cu privire la stadiul actual al societăţii socialiste româneşti, la activitatea Comitetului Central între Congresele al XIII-lea şi al XIV-lea, la realizarea Programului-Directivă de dezvoltare economico-socială în cincinalul al IX-lea şi în perspectivă pînă în anii 2000—2010, în vederea îndeplinirii neabătute a Programului de făurire a societăţii socialiste multilateral dezvoltate şi înaintare a României spre comunism", document de inestimabilă valoare teoretică şi practică pentru destinele naţiunii noastre, pentru prezentul şi viitorul ei, în care rolul esenţial, contribuţia determinantă a tovarăşului **NICOLAE CEAUŞESCU**, secretarul general al partidului, şi-au găsit o nouă şi strălucită confirmare. Raport care, aşa cum s-a văzut şi din transmisia directă, de la Sala Palatului, s-a bucurat de adeziunea deplină şi entuziastă a celor prezenţi la lucrările marelui forum al comuniştilor români, pentru că documentele programatice ale Congresului al XIV-lea jalonează drumul dezvoltării socialiste a României, pe baza unei profunde cunoaşteri a realităţilor, a aplicării consecvente a principiilor socialismului ştiinţific la condiţiile concrete din ţara noastră, în vederea ridicării permanente a nivelului de trai şi a gradului de civilizaţie ale întregului popor.

În civilizaţia socialistă a ţării noastre se integrează organic, prin aportul la formarea tinerei generaţii, prin rezultate de prestigiu, şi educaţia fizică şi sportul, al cărui slujitor şi reprezentant mă consider a fi şi eu. M-am format, ca om, cetăţeană şi atletă de performanţă, în „Epoca Nicolae Ceauşescu", şi asemenea mie sînt mii şi mii de tineri care contribuie în toate domeniile de activitate, cu fierbinte patriotism, la progresul multilateral al României socialiste.

Cu cele mai alese sentimente de înaltă stimă şi preţuire, cu mîndria de cetăţean al României, am ascultat cuvîntul de amplă rezonanţă istorică al strălucitului conducător de partid şi de ţară, tovarăşul **Nicolae Ceauşescu**, de la înalta tribună a Congresului, avînd convingerea nestrămutată că realegerea celui mai iubit fiu al poporului, tovarăşul Nicolae Ceauşescu, în suprema funcţie de secretar general al partidului constituie cea mai sigură garanţie a edificării cu succes a societăţii socialiste multilateral dezvoltate în ţara noastră.

Paula IVAN
campioană olimpică

BILANŢ RODNIC, PERSPECTIVE LUMINOASE

Asemenea tuturor cetăţenilor ţării noastre, şi noi, cei care trăim la Baia Mare şi lucrăm la Mina Săsar, am ascultat cu multă atenţie magistralul Raport prezentat de tovarăşul **NICOLAE CEAUŞESCU** celui de-al XIV-lea Congres al partidului, amplă analiză a stadiului de dezvoltare a societăţii româneşti şi a înaintării ei pe drumul socialismului.

Comuniştii, toţi cei care muncesc în această înfloritoare parte a ţării, îşi fac o datorie de conştiinţă exprimîndu-şi încrederea neţărmurită în viitorul luminos al patriei, jalonat de Raportul prezentat de iubitul nostru conducător. Ca unul din nenumăraţii tineri care şi-au văzut împlinite aspiraţiile profesionale, devenind din lăcătuş subinginer în minerit, îmi exprim nemărginita recunoştinţă faţă de partid şi secretarul său general, pentru grija părintească şi sprijinul pe care ni l-a acordat şi îl acordă generaţiei tinere în aceşti ani frumoşi ai timpului nostru socialist. Şi noi, minerii, ne angajăm să transpunem în rezultate rodnice sarcinile ce ne revin în urma magistralelor orientări cuprinse în Raportul secretarului general al partidului.

În ceea ce mă priveşte, mă angajez să-mi înzecesc eforturile în muncă, atît în producţie, cît şi în procesul de instruire sportivă. Dau glas dorinţei fierbinţi nutrite de toţi popicarii loturilor reprezentative care se pregătesc pentru Campionatele Mondiale de la Innsbruck, ca această disciplină — care a făcut ca tricolorul nostru scump să fluture de multe ori pe cel mai înalt catarg al marilor competiţii internaţionale — să aducă iubitorilor de sport satisfacţiile aşteptate.

Îmi exprim încă o dată totala adeziune la Hotărîrea Plenarei C.C. al P.C.R. privind realegerea tovarăşului **Nicolae Ceauşescu**, înflăcărat patriot, genialul ctitor al României socialiste moderne, marele erou al naţiunii, proeminentă personalitate a lumii contemporane, în suprema funcţie de secretar general al partidului, act de înaltă responsabilitate naţională, care ne dă certitudinea că ţara noastră va înainta neabătut pe cale progresului şi prosperităţii, a socialismului şi comunismului.

Stelian BOARIU
multiplu campion european şi mondial la popice

DORINŢA NOASTRĂ FIERBINTE

În aceste zile de înălţătoare efervescenţă politică, cînd se desfăşoară lucrările marelui forum al comuniştilor români, gîndurile noastre cele mai alese se îndreaptă cu profundă dragoste şi recunoştinţă spre marele nostru conducător de partid şi de ţară, tovarăşul NICOLAE CEAUŞESCU. Am ascultat cu un deosebit interes magistralul Raport prezentat Congresului de tovarăşul **Nicolae Ceauşescu**, document de o inestimabilă valoare teoretică şi practică, bilanţ al măreţelor realizări pe care poporul român le-a obţinut în construcţia socialismului sub conducerea înţeleaptă a partidului, a secretarului său general şi care prefigurează clarvăzător, ştiinţific, drumul luminos pe care îl vom parcurge în continuare în anii ce vin, pentru edificarea societăţii socialiste multilateral dezvoltate şi a comunismului în România.

Ca sportiv şi, azi, ca activist al sportului, am simţit zi de zi grija deosebită şi sprijinul preţios al secretarului general al partidului, preşedintele României, pentru dezvoltarea dinamică, viguroasă a mişcării noastre sportive, atenţia pe care o acordă handbalului. Marele eveniment din viaţa partidului şi a ţării, cel de-al XIV-lea Congres al P.C.R., ne oferă nouă, celor ce muncim în acest sport atît de îndrăgit, un fericit prilej de a ne reînnoi angajamentul de a traduce în fapt orientările şi indicaţiile iubitului nostru conducător pentru relansarea handbalului românesc în fruntea ierarhiei internaţionale. Dorim cu toţii ca apropiatul Campionat Mondial feminin de calificare să constituie dovada muncii de sporită calitate desfăşurată în ultimii ani.

Asemenea tuturor cetăţenilor patriei, doresc să-mi exprim dorinţa fierbinte ca tovarăşul Nicolae Ceauşescu să fie reales, la Congresul al XIV-lea al P.C.R., în suprema funcţie de secretar general al partidului, garanţia sigură a mersului impetuos înainte al patriei socialiste, al naţiunii noastre.

Mihai MARINESCU
secretar al F.R. Handbal

ENTUZIASTE ÎNTRECERI SPORTIVE OMAGIALE

În întreaga ţară continuă să se desfăşoare numeroase şi entuziaste manifestări sportive dedicate marelui forum al comuniştilor români, **Congresul al XIV-lea al partidului.** Întrecerile, organizate sub genericul **Daciadei**, reunesc la start mii şi mii de iubitori ai sportului, elevi, studenţi, tineri din întreprinderi şi instituţii, oameni ai muncii de la oraşe şi sate. Iată cîteva din relatările corespondenţilor noştri, prezenţi la aceste competiţii omagiale.

BUCUREŞTI. În sălile şi pe terenurile Întreprinderii de Maşini Grele din Capitală, numeroşi oameni ai muncii din această cunoscută şi apreciată unitate economică bucureşteană şi-au disputat întîietatea — la diferite discipline — în cadrul unei ample competiţii dotate cu **„Cupa Congresul al XIV-lea al partidului"**. La fotbal, într-o competiţie intersecţii, au participat 28 de echipe, pe primele trei locuri situîndu-se, în ordine, formaţiile de la **Sector Reparaţii Edile, Alternatoare** şi **Sculărie.** Frumoasa competiţie, organizată de asociaţia sportivă, Comitetul sindicatului şi Comitetul U.T.C. de la I.M.G.B., a mai cuprins întreceri la **tenis de masă, tenis de cimp,** (peste 100 de concurenţi), **şah, handbal masculin** (16 echipe) etc.

N. TOKACEK

BUZĂU. ● În Sala Sporturilor din localitate, timp de două zile, 6 echipe masculine de volei, din asociaţii sportive sindicale, s-au întrecut într-un turneu cîştigat de formaţia **Industria Sîrmei Buzău.** ● Cei mai mici şahişti şi-au dat întîlnire în sala Voinţa. Dintre cei 80 de concurenţi, de toate categoriile, s-au impus atenţiei **Marius Dămăroiu, Nicoleta Dragomanu, Luiza Ioniţă, Marius Lucaci, Mihai Ungureanu şi Daniel Popescu.** ● Luptătorii de greco-romane din 7 asociaţii şi-au măsurat forţele în sala A.S.A. Disputa pe echipe a revenit luptătorilor **de la Voinţa Rm. Sărat.** ● Peste 120 de judoka din Buzău, Rm. Sărat, Nehoiu, Pătîrlagele şi Cislău au luat parte la o reuniune urmărită de numeroşi spectatori. În final, pe prima treaptă a podiumului premiaţilor au urcat reprezentanţii secţiei **Contactoare Buzău,** urmaţi, în ordine, de sportivii de la **Metalul Buzău** şi **Carpaţi Nehoiu.**

RM. SĂRAT. Elevii din mai multe unităţi şcolare şi-au disputat întîietatea în entuziaste întreceri de cros, în care s-au remarcat tinerii **Manuela Vîlculescu, Cornel Tudor, Tatiana Ungureanu** şi **Doru Moraru.**

V. DRAGOMIR

CONSTANŢA. Peste **3 000** de participanţi sînt angrenaţi în competiţii de şah, tenis, tenis de masă, lupte, popice, judo, handbal, fotbal, rugby şi box, organizate în cinstea **Congresului al XIV-lea al partidului.** La rugby, bunăoară, echipa T.C.I. Constanţa, fruntaşa seriei secunde a grupei a doua valorice, a cîştigat în faţa formaţiilor Constructorul (35—4), C.F.R. Constanţa (48—10) şi Chimia Năvodari (20—12). La box, în cele două gale, în prezenţa unui public numeros, au urcat pe ringul din Sala Sporturilor, **Francise Vaştag,** campion mondial, **Rudel Obreja,** medaliat cu bronz la recentele C.M. de la Moscova, şi **Octavian Stoica,** component al lotului naţional, în meciuri demonstrative. Competiţiile omagiale continuă în localităţile Constanţa, Medgidia şi Mangalia.

C. POPA

SATU MARE. C.J.E.F.S., în colaborare cu factorii cu atribuţii în sport, a iniţiat o serie de ample competiţii dedicate **Congresului al XIV-lea al partidului.** Întrecerile, care s-au desfăşurat pe mai toate bazele din judeţ (la Tăşnad, Negreşti, Carei, municipiul Satu Mare etc.), au cuprins atrăgătoare partide de fotbal, handbal, baschet, şah, tenis de masă, volei, precum şi viu disputate întreceri de cros, la care au luat startul mii de tineri şi vîrstnici. Laureaţii competiţiilor: baschet — **C.S.Ş. Satu Mare,** handbal — **C.S.M. I.U.M. Satu Mare,** şah — **C.S.M.—I.U.M.,** tenis de masă — **A. S. Voinţa.**

M. SARCA

Citadele ale industriei, citadele ale sportului

UN COLECTIV CU VOCAŢIA TITLURILOR DE EROU AL MUNCII, CU FRUMOASE REUŞITE ŞI ÎN ARENELE DACIADEI

Cînd spui astăzi „Griviţa Roşie", nu rosteşti pur şi simplu numele uneia dintre unităţile etalon ale industriei bucureştene, ci defineşti, deopotrivă, un colectiv cu îndelungată tradiţie muncitorească şi revoluţionară, de care oamenii de aici sînt cu temeinicie mîndri. Dar nu numai de faptele înaintaşilor, ci şi de faptele lor de muncă din anii noii orînduiri, socialiste, pe care poporul nostru o edifică hotărît şi entuziast sub conducerea partidului comuniştilor. Ce poate spune mai mult despre hărnicia unui colectiv, cum este cel de la **Întreprinderea de Utilaj Chimic „Griviţa Roşie"**, decît cele **5** titluri de Erou al Muncii Socialiste, primite în ultimii 5 ani pentru rezultatele deosebite în întrecerea socialistă?! **„Ne mîndrim cu realizările noastre** — ne spunea cu cîteva zile în urmă tovarăşul **Gheorghe Dragomir**, secretarul Comitetului de partid şi preşedintele Consiliului oamenilor muncii din întreprindere —, **realizări cu care am întîmpinat marele forum al comuniştilor români. În adunările generale de dare de seamă şi alegeri, în cadrul conferinţei Comitetului de partid, precum şi în adunarea generală a reprezentanţilor oamenilor muncii au fost subliniate împlinirile din viaţa colectivului nostru muncitoresc care, cu acele prilejuri, şi-a afirmat cu tărie deplina sa adeziune la Hotărîrea Plenarei C.C. al P.C.R., ca la Congresul al XIV-lea al partidului nostru tovarăşul NICOLAE CEAUŞESCU să fie reinvestit cu înalta funcţie de secretar general, această opţiune reprezentînd garanţia unor noi şi strălucite împliniri pe drumul edificării socialismului, al înfloririi continue a patriei".**

Între alte angajamente pe care oamenii muncii de la I.U.C. „Griviţa Roşie" şi le-au asumat în întîmpinarea Congresului al XIV-lea al partidului s-a aflat şi cel de depăşire a sarcinilor de export cu produse în valoare de 17 milioane lei, reuşită care, în aceste însufleţite zile în care se desfăşoară lucrările marelui forum al comuniştilor, onorează şi mai mult firma acestei reputate întreprinderi.

Ştiam că în „vechea" citadelă bucureşteană a industriei muncesc mulţi tineri, aşa că nu ne-a surprins cînd Gh. Dragomir ne-a precizat că numărul celor foarte tineri depăşeşte 2.000. Sportul nu poate fi, deci, decît la el acasă în întreprindere. Pornind, să zicem, de la cea mai reprezentativă secţie de performanţă, **rugbyul** (susţinut în comun cu întreprinderea — soră şi vecină, I.M.M.R.), a cărui echipă, Griviţa Roşie, s-a afirmat ani de-a rîndul în plan naţional şi internaţional. Şi ajungînd, fireşte, la discipline mai puţin „titrate", dar care înglobează pe toţi (numeroşi) amatorii de mişcare, de recreare prin sport. **La fotbal,** de pildă, care are o echipă în sector (instructori: **I. Brădeanu** şi **I. Sasu**) şi **16** în campionatul de casă, cu activitate riguros organizată de maistrul **N. Costache,** harnic corespondent al ziarului nostru, sprijinit atît de comitetul sindicatului (preşedinte: **T. Răducan**), cît şi de Comitetul U.T.C. (secretar: **M. Gabor**). Un campionat în care se remarcă echipele: **Hala 6** (instructor: **N. Voicu**), **Utilaj tehnologic complex** (instructor: **I. Barbu**), **S.R.M.** şi **Sculărie.** Apoi, la **tenis de masă** (instructor: **C. Stroescu**), unde se remarcă sportivi ca **A. Arnăutu** şi **Gh. Iordache**; la **box** (instructor: **D. Dobre,** preşedinte de secţie: ing. **M. Transcă**), secţie de tradiţie aici, unde se formează mulţi viitori performeri ca **P. Crăciuneanu,** campion municipal, **C. Nae, V. Calistru, M. Ghiţă** etc; la **şah,** sport în care se disting maiştrii **A. Stănescu,** sudorul **C. Burloiu** şi inginerul **N. Mihai**; la aeromodele, cu electricianul **Fl. Drăghici,** strungarul **E. Dobre** şi inginerul **S. Vîntileanu** în primplan, secţie care va deveni de nivel internaţional; în fine, dar nu în ultimul rînd, la **alpinism** (antrenor: **C. Coman,** instructor: **S. Solzaru**), secţie cu vechi tradiţii şi cu valoroase rezultate şi în planul performanţei, care a adus în întreprindere numeroase cupe şi titluri naţionale, iar cei mai valoroşi reprezentanţi (ing. **E. Coliban,** prof. **Taina Coliban,** prof. **L. Balea,** ing. **D. Răducu,** lăcătuşii **Şt. Valasciuc** şi **V. Mardaru,** strungarul **L. Sain**) au mîndria de a fi pus tricolorul românesc pe culmi din Mont Blanc sau Himalaya...

Sport la I.U.C. „Griviţa Roşie" înseamnă şi multe alte întreceri, organizate sub genericul **Daciadei** (la volei, tenis, baschet, cros, înot etc.), fie pe baza din Parcul Copilului, fie în sălile clubului (bine dotate), fie la baza de agrement din Dămăroaia, fie pe malul Colentinei, unde mai ales vara este mare aglomeraţie. Mai înseamnă numeroase excursii organizate pentru iubitorii zonelor montane. Şi, finalmente, înseamnă un plus de sănătate şi vigoare pentru un colectiv „abonat" la cele mai înalte distincţii, ale muncii.

Aurelian BREBEANU

Redacţia şi administraţia cod 79778 Bucureşti, str. V. Conta 16, ot. P.T.T.R. 1, tel. 11.79.70. şi 11.50.59; coresp. 10.34.60; interurban 437; telex 10 350 romsp. Telefax: (90) Nr. 11.60.33
Pentru străinătate abonamente prin Rompresfilatelia, sectorul export-import presă, P.O.B. 12-201 telex 10376, prafir Bucureşti, Calea Griviţei nr. 64-66 10 369. Tiparul I.P. „Informaţia"

CONGRESUL AL XIV-LEA AL P.C.R.

CONTINUÎNDU-ŞI LUCRĂRILE SUB SEMNUL ÎNALTEI RĂSPUNDERI FAŢĂ DE DESTINELE NAŢIUNII NOASTRE, AL ÎNCREDERII NEŢĂRMURITE ÎN IDEALURILE SOCIALISMULUI ŞI COMUNISMULUI

Proletari din toate ţările, uniţi-vă!

Sportul

ZIAR AL CONSILIULUI NAŢIONAL PENTRU EDUCAŢIE FIZICA ŞI SPORT

ANUL XLV – Nr. 12 415 | 4 PAGINI – 50 BANI | Vineri 24 noiembrie 1989

SUB PREŞEDINŢIA TOVARĂŞULUI NICOLAE CEAUŞESCU

MARELE FORUM AL COMUNIŞTILOR ROMÂNI

a adoptat ieri documentele supuse dezbaterii, hotărîri de excepţională însemnătate pentru dezvoltarea economico-socială a ţării, pentru întărirea independenţei şi suveranităţii patriei noastre socialiste

Joi, 23 noiembrie, sub preşedinţia tovarăşului Nicolae Ceauşescu, secretar general al partidului, au continuat lucrările Congresului al XIV-lea al Partidului Comunist Român.

Delegaţii şi invitaţii la marele forum comunist au întîmpinat pe tovarăşul Nicolae Ceauşescu şi tovarăşa Elena Ceauşescu cu deosebită căldură, cu puternice aplauze, urale şi aclamaţii.

În cursul dimineţii, au fost reluate dezbaterile în plenul Congresului.

Prima parte a şedinţei a fost condusă de tovarăşul Mihai Marina.

În cadrul dezbaterilor pe marginea documentelor şi problemelor înscrise pe ordinea de zi au luat cuvîntul tovarăşii Emil Bobu, delegat al organizaţiei judeţene de partid Olt, Petre Preoteasa, delegat al organizaţiei judeţene de partid Braşov, Cristiana Stoian, delegat al organizaţiei judeţene de partid Vaslui, Ion Dodu Bălan, delegat al organizaţiei municipale de partid Bucureşti, Carol Dina, delegat al organizaţiei judeţene de partid Galaţi, Andrei Nicolae, delegat al organizaţiei judeţene de partid Alba, Andrei Ciompu, delegat al organizaţiei judeţene de partid Bacău, Aurel Coleaşă, delegat al organizaţiei judeţene de partid Vîlcea, Alexandru Czege, delegat al organizaţiei judeţene de partid Bihor, Ion Stolan, delegat al organizaţiei judeţene de partid Botoşani, Niculina Moraru, delegat al organizaţiei judeţene de partid Vrancea, Dănilă Pîrvu, delegat al organizaţiei judeţene de partid Caraş-Severin.

Lucrările au fost conduse, în continuare, de tovarăşa Alexandrina Găinuşe.

Au luat cuvîntul tovarăşii Gheorghe Oprea, delegat al organizaţiei judeţene de partid Mehedinţi, Maria Ghiţulică, delegat al organizaţiei judeţene de partid Iaşi, Constantin Călin, delegat al organizaţiei judeţene de partid Ialomiţa, Matei Ani, delegat al organizaţiei judeţene de partid Timiş, Anton Strobăneanu, delegat al organizaţiei judeţene de partid Giurgiu, Aurel Sandu, delegat al organizaţiei municipale de partid Bucureşti, Ion Deaconu, delegat al organizaţiei judeţene de partid Teleorman, Dumitru Dumitru, delegat al organizaţiei judeţene de partid Tulcea, Nicolae Angheloiu, delegat al organizaţiei judeţene de partid Arad, Ion Anastasiu, delegat al organizaţiei judeţene de partid Gorj, Petre Seceleanu, delegat al organizaţiei judeţene de partid Bistriţa-Năsăud, Ion Popa, delegat al organizaţiei judeţene de partid Hunedoara.

Participanţii la Congres au fost martorii unui emoţionant moment. Semnale muzicale specifice anunţă sosirea în sala Palatului Republicii a delegaţiei pionierilor şi şoimilor patriei pentru a prezenta Congresului al XIV-lea al Partidului Comunist Român mesajul tinerelor vlăstare ale ţării.

Un grup de pionieri şi şoimi ai patriei au urcat la prezidiu pentru a rosti vibrantul mesaj

(Continuare în pag. a 4-a)

Astăzi, în jurul orei 12.30, posturile de radio şi televiziune vor transmite direct, de la Sala Palatului Republicii Socialiste România, şedinţa de închidere a celui de-al XIV-lea Congres al Partidului Comunist Român.

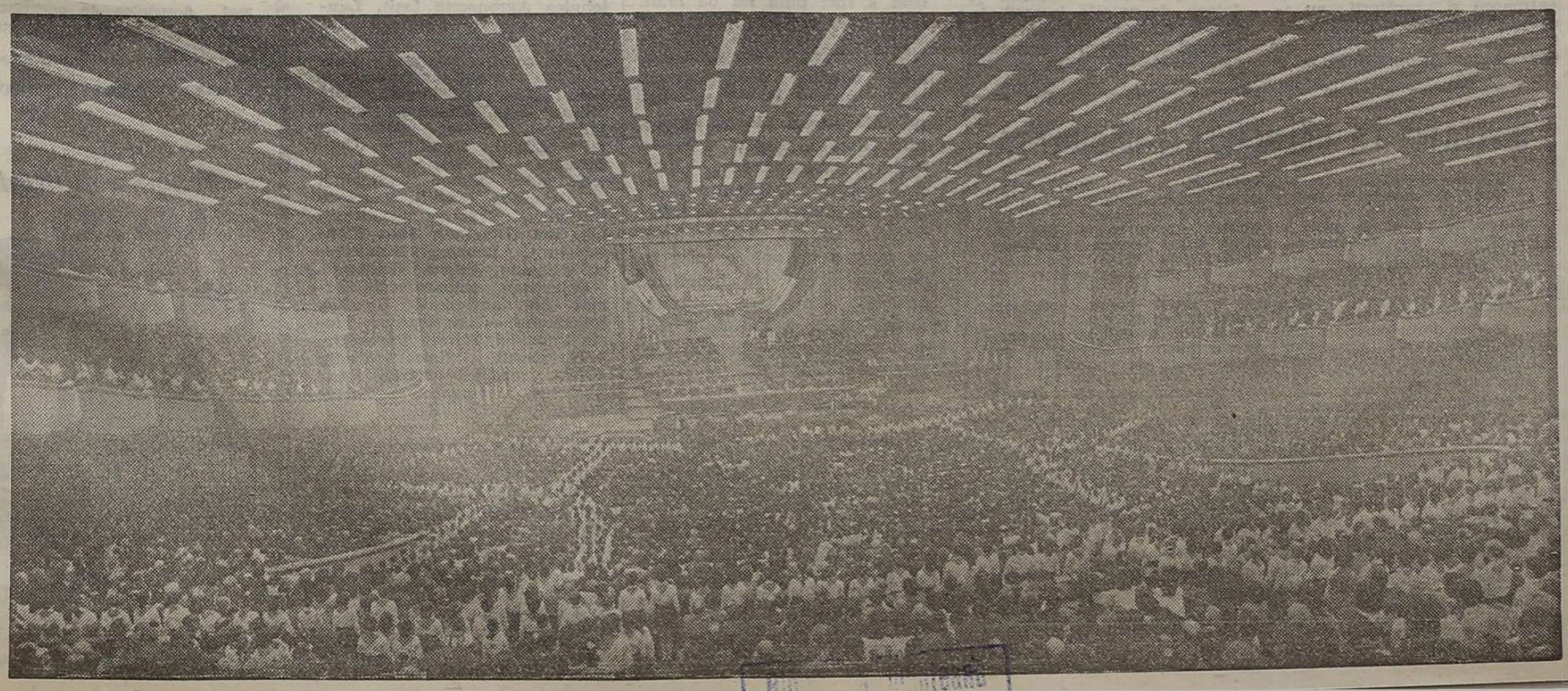

ENTUZIASTE COMPETIȚII OMAGIALE

„CUPA CENTROCOOP" — ÎNTRECEREA CELOR 25 000 DE IUBITORI AI SPORTULUI

Dedicate Congresului al XIV-lea al partidului, întrecerile din cadrul „Cupei Centrocoop" au reunit la etapa de masă aproape 25 000 de iubitori ai sportului, care și-au măsurat talentul și ambiția la atletism (cros), fotbal, handbal, popice, șah și tenis de masă. La ultimele trei ramuri de sport amintite, întrecerile au ajuns pînă la faza pe țară, fiind găzduite de municipiul Ploiești.

La popice (concurs individual la 30 de bile), pe podium au urcat în următoarea ordine, Tatiana Ghiță (Prahova), Doina Bălan (Suceava), Maria Cornea (Cluj) la fete, Victor Bolojan (Bihor), Nicolae Păcurar (Cluj) și Iosif Darvas (Harghita). Concursul a fost excelent organizat la arena clubului sportiv Voința.

Șahiștii, care și-au disputat întîietatea în sala de festivități a Școlii de Cooperație și-au desemnat ca fruntași pe : 1. Angela Călinescu (Teleorman), 2. Fănica Pană (Vaslui), 3. Gabi Sandu (Vrancea) la fete și pe 1. Doru Sonoc (Hunedoara), 2. Constantin Bunescu (Prahova). 3. Ion Macai (Cluj) la băieți.

În fine, în concursul de tenis de masă, desfășurat în ambianța atrăgătoare a Casei de Cultură a Studenților, clasamentul celor mai buni avea să arate astfel : fete — 1. Adriana Bărbuță (Bihor), 2. Elena Pleșca (Bistrița-Năsăud), 3. Vera Mezei (Cluj) ; băieți — 1. Ion Macovei (Cluj), 2. Liviu Petrescu (Argeș), 3. Cristian Chirilă (Călărași).

Reușita pe ansamblu a acestei frumoase competiții poartă amprenta muncii colectivului secției de resort a Centrocoop (responsabil Grigore Cecan), care s-a bucurat de concursul C.J.E.F.S. Prahova și al conducerii Școlii de Cooperație din Ploiești (directoare, prof. Elena Florovici, profesor de specialitate, Florin Cezar Popescu).

Merită a fi remarcată și prestația arbitrilor care au oficiat la întrecerile finale, printre care Eugen Teodorescu (tenis de masă), Petru Tudoran (popice) și Ion Oprescu (șah).

Tiberiu STAMA

MEHEDINȚI. În toate localitățile județului s-au desfășurat și continuă să se desfășoare întreceri sportive dotate cu „Cupa Congresul al XIV-lea al partidului", competiții la care participă zeci și sute de tineri din școli, întreprinderi, instituții. La Vînju-Mare, de exemplu, la Orșova, s-au organizat două regate : o întrecere internațională cu participarea unor sportivi din Polonia, Iugoslavia și România și o competiție la startul căreia s-au aliniat echipaje din 14 cluburi (C.S.S. „Poli" Timișoara, U. T. A., C.S.Ș. Deva, C.S.Ș. Marina Orșova etc.). Ambele regate au fost dominate de sportivii de la C.S.Ș. Marina Orșova. În Drobeta Tr. Severin, tineri din licee și școli generale au luat parte la întreceri de triatlon și minifotbal, care s-au bucurat de un mare interes. Toate aceste competiții s-au încheiat cu un mare spectacol cultural sportiv desfășurat sub genericul OMAGIU PARTIDULUI, CONDUCĂTORULUI IUBIT, la care au participat peste 1 000 de elevi de la Școlile generale nr. 2, 11, 15, de la Liceul nr. 3, de la Clubul sportiv școlar, de la „Casa Pionierilor și șoimilor patriei.

VALEA JIULUI. În aceste zile, la Centrul de cultură și creație socialistă Petroșani s-a desfășurat o suită de competiții sportive dotate cu „Cupa Congresul al XIV-lea". Între ele, un turneu de șah, la cele 7 runde ale întrecerii participînd sute de oameni ai muncii de la absolut toate întreprinderile Văii Jiului. ● De un deosebit succes s-au bucurat și unele întîlniri de handbal, rezervate cu precădere elevilor. S-au remarcat Școlile 1 și 7 (la fete), 5 și 6 (la băieți). ● Elevii s-au întrecut, totodată, în pasionante întîlniri de șah care au scos în evidență pregătirea și talentul Danielei Munteanu, de la Școala nr. 2, și ale lui Alecu Chițu, de la Școala 4. ● O altă disciplină sportivă, în cadrul căreia s-au întrecut numeroși elevi ai Văii Jiului, a fost tenisul de masă, cîștigători fiind declarați Mariana Porojnicu, de la Școala nr. 6, și Avram Iancu, de la Școala nr. 1. ● Întrecerile sportive continuă la alte 12 discipline, în localitățile Vulcan, Petroșani, Lupeni, Uricani, Aninoasa, Petrila și Lonea, adică în toată Valea Jiului. (P. COMȘA).

La SLĂNIC a avut loc, în organizarea A. S. Fulgerul P.T.T.R. Prahova (președinte, ing. Al. Copil), cu sprijinul Consiliului popular al orașului (președinte, Maria Pană), al Comitetului orășenesc U.T.C. și al C.O.E.F.S., una dintre cele mai frumoase întreceri de cros din actualul sezon, cu participarea unor sportivi din localitate și din județul Prahova. Cei aproape 400 de alergători aveau să-și desemneze următorii cîștigători : **Daniela Rotaru** și **D. Stoian** — ambii din com. Alunișu (11—12 ani), **Nicoleta Coman** și **Al. Coste** — Slănic (13—14 ani), **Corina Vasile** — Vărbilău și **I. Rusu** — Alunișu (15—16 ani). Clasament pe echipe : 1. Slănic, 2. Alunișu, 3. Vărbilău.

După „Trofeul Carpați" la handbal feminin

REPREZENTATIVA ROMÂNIEI POATE ABORDA CU OPTIMISM APROPIATUL CAMPIONAT MONDIAL

Cele cîteva notații despre a XXVII-a ediție a „Trofeului Carpați", la handbal feminin — găzduită săptămîna trecută, în condiții ireproșabile, de C.J.E.F.S. Vîlcea și C.S.M. Chimistul — se referă la competiția în sine și, în principal, la problemele ridicate de această întrecere în fața reprezentativei României acum, cu foarte puține zile înainte de startul Campionatului Mondial de calificare în grupa valorică A (Danemarca, 1—10 decembrie).

Formațiile străine prezentate la Trofeul Carpați — cu excepția „națională" Franței, care a și dat echipei țării noastre o replică destul de bună, în pofida rezultatului final, favorabil cu zece goluri handbalistelor române — nu au venit cu echipa nr. 1 (cazul Cehoslovaciei, care va fi și ea prezentă în Danemarca) sau au prezentat loturi cu un potențial de joc relativ scăzut (echipa Turciei, de exemplu). Chiar așa stînd lucrurile, deci cu participante nu de forța competitoarelor unor trecute ediții, „runda" vîlceană a „Trofeului Carpați" s-a constituit într-o competiție atractivă, pentru că formația României cu efectiv complet — a trezit interesul numeroșilor spectatori prezenți în Sala Sporturilor. Trecem, deci, la aspectul al doilea al consemnărilor. Antrenorii Bogdan Macovei, Gheorghe Ionescu și Gheorghe Sbora au considerat (și pe bună dreptate) „Trofeul Carpați" drept ultima verificare în regim de competiție a lotului de care dispun pentru C.M. din Danemarca. În consecință, au folosit prilejul pentru ca pe parcursul celor trei partide să le trimită pe teren pe toate cele 17 jucătoare. Se poate spune, în pofida faptului că în partida cu reprezentativa Franței au apărut unele nesincronizări în angrenajul echipei, că randamentul pe compartimente a fost cel scontat. Îmbucurător ni se pare că — în funcție de indicațiile tactice — s-au înscris goluri (și) de la distanță de către Mariana Tircă, Edit Matei, Sorina Lefter, Lidia Drăgănescu și Esztera Mateși, ele dovedind o bună formă și pofidă de gol, în timp ce extremele, cu precădere Gabriela Antoneanu (cea mai constantă de-a lungul întregului turneu) dar și Florica Ivan făcîndu-și cu prisosință datoria. A rămas oarecum... datoare echipei Marinela Doiciu. De la ea se așteaptă mult mai mult. În poarta Carmen Moldovan și Elisabeta Roșu (cu experiență mai îndelungată), însă și mai nou titularizată Magdalena Albert) oferă garanții că la C.M. buturile vor fi în siguranță... Desigur, cu condiția ca și apărarea din fața porții să funcționeze cu precizie. Valentina Cozma — pivot de talent, cu experiență a multor campionate mondiale — ca și colega de pe același post, Simona Iovănescu, sînt cele mai reprezentative, dovadă și foarte buna lor comportare la „Trofeul Carpați". Încheind, facem din nou precizarea că întregul lot a fost foarte bine selecționat, astfel că ne putem aștepta la o comportare pe măsura valorii lui intrinsece, la C.M. din Danemarca, mai întîi în grupa C (alături de Bulgaria, Japonia și Spania), apoi în fazele superioare ale competiției.

Ion GAVRILESCU

Mariana Tircă *(nr. 5) aruncă de la distanță și înscrie, făcînd inutil blocajul advers. (Fază din partida România — Franța).*
Foto : C. PARASCHIVESCU — Rm. Vîlcea

MAI MULT CHIAR DECÎT VALOAREA UNEI MEDALII

Sublinieri

S-ar putea părea, la prima vedere, că în tenisul de masă nu pot apărea accidente de la... sportivitate, că totul decurge liniar, pornindu-se, probabil, de la ideea că partenerii de joc nu simt în contact direct, iar micuța minge de celuloid „făcăne" nestingherită pe masă. Totuși, ca să dăm un singur exemplu, un infim „tuș", într-un moment foarte critic pentru adversară, neavînd de arbitru, într-o semifinală a Campionatului Național, dar sesizat de Maria Alboiu-Lunescu, a adus-o pe Emilia Ciosu, adversara, în finală, timp în care Maria a primit „Premiul Fair-Play" al Comitetului Olimpic Român. Gestul a fost, firește, comentat elogios la vremea respectivă, Maria Alboiu obținînd prin această comportare chiar mai mult decît... victoria.

Iată că, trecînd vreuta, gestul de atunci al campioanei noastre ne-a fost readus în memorie de o nouă și frumoasă comportare a unui alt jucător de tenis de masă, comportare care ar putea fi trecută și ea pe lista premiilor sportivității, să explicăm. În finala recentei „Cupe a Municipiului București" s-au întîlnit **Cornel Stoica** (Mecanică Fină) și **Zoltan Ciocîlu** (Juventus), într-un meci foarte disputat, în care ambii au făcut risipă de energie pentru a-și apropria victoria. Primul a ieșit învrednicit Lt. Stoica la 19. În cel de al doilea, decisiv, el conduce cu 20—19. Un singur punct îl mai despărțea de cucerirea trofeului. Servește, dar, cu-singur gol ! Remarcînd constanța lui Vaișcovici, Barbu și Ov. Lazăr, să etalăm și fața cealaltă a medaliei, demonstrînd că cei care au tușînit atît de spectaculos din blocstarturi de data aceasta (ne referim, evident, la Balint și M. Popa), nu figurau, anul trecut, nici măcar printre primii 32 de fotbaliști care marcaseră minimum trei goluri !

„Simetria" este interesantă, dovedind că metadorii efi-cacității nu pot întrețese un foc continuu. Ne abținem să amendăm în vreun fel căderea în adîncuri a „podiumului" campionatului trecut, fie și pentru simplul motiv că reușita lor, deși neconfirmată, nu merită nici o umbră. Sa-lutăm, în schimb, descinderea la rampă a lui Balint, care și-a susținut cu brio proiecția în meciul de referință cu Danemarca, în care a fixat decalajul, prin cele două goluri înscrise, ca și a lui M. Popa, ale cărui merite sînt amplificate de faptul că el are servanți mai modești, anonimii lui Constantin, care se străduiesc să țină coroana pe linia de plutire la al doilea ei an după promovare.

Compararea celor două clasamente invită și la alte considerații, plăcerea acestui joc lăsînd-o cititorilor, fiecare dintre ei, nu ne îndoim, un „analist" pasionat, pe cont propriu.

Ion CUPEN

26 NOIEMBRIE 1989
Tragere multiplă
LOTO

se atribuie cîștiguri în
BANI, AUTOTURISME, EXCURSII
PESTE HOTARE

● BILETELE DE 25 LEI VARIANTA PARTICIPĂ LA TOATE CELE 8 EXTRAGERI, CU UN TOTAL DE 72 DE NUMERE ! ● ULTIMA ZI DE PARTICIPARE CU NUMERELE FAVORITE ESTE SÎMBĂTĂ, 25 NOIEMBRIE ● NUMAI CINE JOACĂ POATE CÎȘTIGA !

COMPONENȚA LOTULUI NAȚIONAL DE RUGBY

În vederea meciului-test pe care echipa noastră națională de rugby îl va susține în Scoția, la 9 decembrie, a fost aleasă lotul cu care cuprinde 26 de jucători. Iată componența acestui lot, cu începere de la fundași : **Toader** (Dinamo), **Pîtî** (Sportul Studențesc TMUCB), **Șerban** (Steaua), **Sasu** (Farul), **Chirilă** (Politehnica Agronomia Iași), **Lungu** (Dinamo), **Fulina, Sava** (CSM Minaur Baia Mare), **Ierai** (Steaua), **Donoșoș** (Universitatea Eltim Timișoara), **Neaga** (Dinamo), **Fugigi** (CSM Sibiu), **Doja** (Dinamo), **Șugar** (Minaur), **Nistor** (Universitatea Eltim), **Dumitraș** (Contactoare Buzău), **Răducanu** (Dinamo), **Moțoc** (Steaua), **C. Brănescu** (Farul), **Ciorăscu** (Minaur), **Vasluianu** (Iași), **Gh. Ion** (Dinamo), **Stan** (Contactoare), **Leonte, Dumitrescu** (Steaua), **Pașon** (Dinamo).

Colectivul tehnic este format din antrenorii **Dumitru Mihalache** — coordonator, **Florin Popovici, Mircea Paraschiv,** preparatorul fizic **Vasile Preda,** medicul **Marian Anghelescu,** masorul **Marius Jinga.**

INVITAȚIE LA CĂLIMĂNEȘTI-CĂCIULATA

Recunoscută pentru tratarea eficientă a afecțiunilor tubului digestiv, hepatobiliare, renale și ale căilor urinare, dar și ale aparatului locomotor, bolilor metabolice, a rinitelor și, stabilimentului Vîlcea, dispune de condiții bune de cazare (hoteluri, vile) și de masă, oferind în același timp, posibilități multiple pentru cura balneară în baze de tratament modern utilate.

Alegînd, pentru cura balneară, în acest sezon, stațiunea Călimănești-Căciulata, este important de știut :

● Trei dintre hotelurile (Călimănești, Cozia), situate chiar pe malul Oltului, sînt legate prin coridoare acoperite, cu una din cele mai mari și mai moderne baze de tratament din țară, care cuprinde pe lîngă numeroase secții de cură, laboratoare, săli de gimnastică medicală, saună, bazine cu apă termală etc.

● Vechiul pavilion central din Călimănești se prezintă astăzi într-o nouă și modernă înfățișare. Dispune de 300 de locuri de cazare, 3 unități de alimentație publică, bază proprie de tratament, două piscine cu apă geotermală și... bar.

● Condițiile de bioclimat sedativ de aici se caracterizează prin solicitarea slabă a sistemului nervos central și vegetativ, ceea ce face ca adaptarea persoanelor venite la cură să se producă pe neașteptate, indiferent de vîrsta acestora și de sezon.

● Bazele de tratament sînt mai puțin solicitate, iar personalul medical poate acorda fiecărui curant atenția necesară.

Bilete pentru odihnă sau cură balneară la CĂLIMĂNEȘTI-CĂCIULATA, obțineți de la agențiile oficilor județene de turism și filialele I.T.H.R. București, precum și de la comitetele sindicatelor din întreprinderi și instituții.

PREGĂTIREA TEMEINICĂ — GARANȚIA REUȘITEI

Pentru creșterea competitivității în jocurile sportive

A rămas poloul clujean doar un punct de reper în tradiția autohtonă a acestui joc sportiv ? A devenit doar o amintire lunga perioadă în care elevii lui Adelean, Arcadie Sarkadi și, ceva mai recent, Zoltan Bogdan erau printre fruntașii campionatelor naționale de seniori și juniori (ne referim la componența echipelor Politehnica, Voința și C.S.Ș.), iar din rîndul lor se ridicau membrii de bază ai reprezentativei țării (Viorel Rus, transferat la Dinamo București de la vîrsta junioratului, regretatul Cezar Daneiu, Francise Füllop, Ionel Pop, Eugen Pop, Dorin Colceriu) ? Răspunsul ar fi „da", dacă ne-am referi numai la faptul că portdrapelul poloului clujean, echipa Voința, a „căzut" de cîțiva ani pe locul 6 în Diviza A (de pe locul 2 în anul 1979) și că este departe de a mai „arbitra" disputa pentru cîștigarea titlului de campioană a țării. Și aceasta deși antrenorii și jucătorii au acum la dispoziție, pentru antrenamente și meciuri, nu doar bazinul acoperit (50 m, 8 culoare), ci și pe cel descoperit (50 m, 10 culoare), situat tot în Complexul sportiv de pe Aleea Tineretului.

Dar o analiză mai atentă, prilejuită de unele constatări făcute la faza locului, ne-a reliefat faptul că la Cluj-Napoca poloul se află în plin reviriment, că elementele tinere, talentate, cu reale perspective, pășesc cu vigoare pe treptele afirmării. În Diviza A, au fost promovați tinerii Ștefan Moldvai și Mircea Mîschian, iar juniorii Radu Sabău și Călin Constantini au fost selecționați în lotul național de... seniori. La nivelul celor mai tineri practicanți ai poloului, echipa juniorilor III de la C.S.Ș. Viitorul s-a clasat pe locul secund la Concursul Republican rezervat acestei categorii de jucători, iar cele de juniori I ale C.S.Ș. Voința și C.S.Ș. Viitorul s-au calificat pentru turneul final, ocupînd locurile 5 și respectiv 6.

Reorganizarea Comisiei județene de natație (președinte : **Mircea Radu** ; cei mai activi membri : arbitrii internaționali **V. Burdea** și **R. Nichita**) a impulsionat în mod vădit activitatea acestui sport, în primul rînd la nivelul juniorilor, la toate cele trei categorii de vîrstă. Antrenamentele se desfășoară cu rigurozitate, iar examenele săptămînale ale probelor de control constituie filtre puternice, care elimină pericolul menținerii în secții a elementelor lipsite de calitățile necesare obținerii marii performanțe sau a celor care mai cred (și rău fac) că prin delăsare (fie ea doar din cînd în cînd) pot progresa. Călin Ghețiu, Petru Sanda, Cristian Filimon, Cristian Tarța, Bogdan Girbovan, Sandor Imre (C.S.Ș. Viitorul), Ștefan Moldvai, Mircea Mîschian, Alexandru Vizi (fiul apreciatului baschetbalist de acum cîteva decenii), Laszlo Kőrösfőy, Claudiu Radu, Bogdan Pavel (Voința) sînt doar cîțiva dintre cei de la care se așteaptă să contribuie la revenirea poloului clujean în prim-plan, așa cum a fost pînă nu de mult. Suma organizării acțiunii a activității, pasiunea manifestată de către vreme de antrenorii secțiilor de juniori ale C.S.Ș. Viitorul și Voința (Pavel Marinescu, Ioan Nemeș, Alin Giurgiu, respectiv Ovidiu Pocol, Octavian Preda), între care există o colaborare rodnică, ne îndreptățesc să afirmăm că la Cluj-Napoca jocul cu mingea pe apă se află în plin reviriment, în beneficiul poloului din țara noastră, căruia i-a fost, ani de-a rîndul, pepinieră bogată și valoroasă.

Dumitru STĂNCULESCU

Centrul de perfecționare a cadrelor din mișcarea sportivă, împreună cu Centrul de cercetări al C.N.E.F.S. și cu Consiliul municipal pentru educație fizică și sport, sub auspiciile Universității cultural-științifice, organizează luni 27 noiembrie, la ora 12,30, în sala Dalles, o expunere cu tema : **„Analiza modelelor de joc ale echipelor participante la Campionatele Europene feminine din 1989".** Expunerea va fi făcută de colectivul format din prof. P. Voicu, matematician E. Popa și biofizician P. Hillerin.

FOTBAL

REPLICA... REZERVELOR

Cu riscul de a ne repeta, o spunem cu toată convingerea, întîlnirea Steaua — Victoria s-a situat la un nivel de joc foarte ridicat. Tonul l-au dat, firesc, steliștii, care au atacat din startul partidei. Dar în aceeași măsură și cei de la Victoria — într-o zi de excepție — au reușit să țină pasul cu valoroșii lor parteneri de întrecere. Frecvența și varietatea acțiunilor, viteza de joc, schimbările de direcție, numeroasele șuturi la cele două porți, toate la un loc au dat naștere unui meci de zile mari. Mai insistentă în ofensivă, cu perioade mult mai lungi în care a controlat jocul, Steaua s-a impus și a cîștigat pînă la urmă întîlnirea, cu 4—2 (2—1). Menționăm că după ce Victoria a reușit, imediat după pauză, în minutul 53, prin Coraș, să restabilească pentru a doua oară egalitatea, meciul intrase pe făgașul... remizei. În continuare, însă, a venit replica rezervelor numite Mînea, Negrău și Cigan, jucători care au vrut să demonstreze că nu se împacă deloc cu postura de purtători ai tricourilor cu numere de la 12 în sus. Pentru că cei trei amînțiți au avut o contribuție majoră nu numai la stabilirea rezultatului final, ci mai cu seamă la ridicarea valorii de ansamblu a întîlnirii, care a crescut în repriza secundă. În ordine, Mînea a contribuit din plin la succesul echipei campioane, el fiind și autorul a două goluri. Negrău, introdus în minutul 60, a arătat într-o jumătate de oră ceea ce nu arătase de cînd a venit la Steaua. Slalomurile lui, cu precădere pe partea stîngă, au scos din joc cite 3—4 adversari și s-au încheiat cu mingi de gol pe... bară, ratate însă, din păcate, de cocchipieri. Au fost 30 de minute în care lui Negrău i-a ieșit totul. În sfîrșit, Cigan, introdus imediat după pauză, ne-a amintit de Fl. Voinea, de acum două decenii, care rămînea mereu cu portarii adverși în față. Asta a făcut-o și Cigan (care știința demarcării), dar la 2—2, singur cu Lung, n-a reușit să-l învingă.

Aceste trei exemple vin să demonstreze că fotbalul nostru are destui jucători de talent, care pot suplini cu succes (la nevoie) titularii.

Gheorghe NERTEA

„LANTERNA" CU... FAZA MARE!

Inutil să insistăm, secretul lui Polichinelle, dar Universitatea Craiova pornea ca favorită în meciul de miercuri, de la Pitești. Motiv pentru care, glumind numai pe jumătate, un suporter al ei zicea înaintea partidei : „N-o să facem scor, căci îi iubim pe argeșeni. O să cîștigăm însă, pentru că expresul nu oprește în gara Ciulnița".

Pe teren însă, lucrurile au stat altfel și, pe cît de ambițioase, pe atît de lucide, gazdele s-au îndreptat către o victorie meritată, a cărei justețe o subliniia, cu sportivitate, și președintele clubului Universitatea, dr. Corneliu Stroe. Nimic de obiectat, spunea acesta după meci, prestația noastră de azi a fost sub așteptări". Sigur că, dincolo de absențele lui Zamfir și Bica (suspendați pentru cumul de cartonașe), mai ales lipsa celui dintîi resimțindu-se în defensivă și obligîndu-l pe Gh. Popescu să nu urce în atac (cu excepția fazei din minutul 10, cînd a „talonat" internaționalului craiovean a fost oprit salvator de Ignat), echipa craioveană poate invoca ratarea „momentului psihologic", din minutul 27, cînd Badea a irosit, la 0—0, o ocazie uriașă. Ca și jocul tăios, dar regulamentar, al piteștenilor, insistența lor pentru fiecare minge și fiecare metru de gazon. Atît însă. Deoarece, spre deosebire de evoluțiile anterioare, „armonica" Universității n-a avut nici vitalitate, nici explozie, echipa părînd, în ansamblu, incapabilă să forțeze, cu un Gh. Popescu mereu „la cutie" și un Neagoe „pierdut" printre 3—4 adversari.

De partea cealaltă, Argeșul a fost animat de voința extraordinară a lui Dican, cel mai bun (și în opinia antrenorului Alexandru Moldovan) din cei 24 de jucători folosiți miercuri. Și dacă ar fi rămas (doar) la un neobișnuit travaliu, cînd în vîrf, cînd la mijloc, cînd pe stînga, cînd pe dreapta, Dican ar fi justificat aprecierea de mai sus. Dar el a și înscris unicul gol al întîlnirii, parafînd o izbîndă care valorează pentru F. C. Argeș cît un balon de aur. Recunoaștem, verva lui Nicuț, a învins „cuminția" lui Gh. Popescu, lar expresul a oprit, totuși, la Ciulnița !

Ovidiu IOANIȚOAIA

CARUSELUL... GOLGETERILOR

Aruncați-vă privirea pe clasamentul golgeterilor după primele 12 etape ale campionatului trecut. El arăta astfel : Coraș 15 goluri, Mateuț 14, Hagi 12, Vaișcovici 11, Burleanu, Lala 9, Radu 8, Culcear, Barbu, Eduard 7, I. Munteanu, Văideanu, I. Petcu 5, Ov. Lazăr 4 etc. (Normal că ordinea finală a ținut seama de acest start, configurîndu-se, la timpul ei, astfel : **Mateuț 43, Coraș 36, Hagi 31** etc., cu pondere, după cum se știe, decisivă în ierarhia „Ghetei de aur", unde am ocupat primele două locuri).

Să precizăm acum și clasamentul la zi, tot după primele 12 etape : **Balint, M. Popa 11, Vaișcovici 9, Vancea, S. Răducanu 7, Răducioiu, Bolba, Ov. Lazăr 6, Mateuț, Barbu, Catinca, Majaru, Bicu 5, Șoiman, Trătaru, St. Matei, Vasi, Timofte, I. Bîcu, Oloșutean, Cheregi, Eftimie, Predatu 4** etc. O corelare a lor pare, după cum se vede, imposibilă, întrucît laureații de ieri se află, astăzi, la periferia clasamentului. Mateuț, cu o cifră modestă, pe același plan cu Catinca, Coraș, într-o grupă de 13 (alo, cărora nume nu le-ans mai înșiruit din lipsă de spațiu), cu numai 3 goluri, iar Hagi, abia figurînd în marele clasament general, care nu vede mai niciodată lumina tiparului (așa cum într-o cursă ciclistă, telexurile se opresc pe la jumătatea plutonului), cu un singur gol ! Remarcînd constanța lui Vaișcovici, Barbu și Ov. Lazăr, să etalăm și fața cealaltă a medaliei, demonstrînd că cei care au tușînit atît de spectaculos din blocstarturi de data aceasta (ne referim, evident, la Balint și M. Popa), nu figurau, anul trecut, nici măcar printre primii 32 de fotbaliști care marcaseră minimum trei goluri !

„Simetria" este interesantă, dovedind că metadorii eficacității nu pot întreține un foc continuu. Ne abținem să amendăm în vreun fel căderea în adîncuri a „podiumului" campionatului trecut, fie și pentru simplul motiv că reușita lor, deși neconfirmată, nu merită nici o umbră. Salutăm, în schimb, descinderea la rampă a lui Balint, care și-a susținut cu brio proiecția în meciul de referință cu Danemarca, în care a fixat decalajul, prin cele două goluri înscrise, ca și a lui M. Popa, ale cărui merite sînt amplificate de faptul că el are servanți mai modești, anonimii lui Constantin, care se străduiesc să țină coroana pe linia de plutire la al doilea ei an după promovare.

Compararea celor două clasamente invită și la alte considerații, plăcerea acestui joc lăsînd-o cititorilor, fiecare dintre ei, nu ne îndoim, un „analist" pasionat, pe cont propriu.

Ion CUPEN

● CÎȘTIGURILE TRAGERII LOTO DIN 17 NOIEMBRIE 1989. Cat. 1 : 3 variante 25% — autoturisme „Dacia 1300" (70.000 lei) ; cat. 2 : 10 variante 25% a 3.738 lei ; cat. 3 : 29 a 1.401 lei ; cat. 4 : 36,25 a 1.856 lei ; cat. 5 : 140,25 a 480 lei ; cat. 6 : 307,50 a 219 lei ; cat. X : 1.788,75 a 100 lei. REPORT CATEGORIA 1 : 118.758 lei. Nagy Sandor Istvan din localitatea Reghin, jud. Mureș, Nedelea Stefan din Craiova, jud. Dolj, Stănescu Mihai din București au cîștigat fiecare cîte un autoturism „Dacia 1300" (70.000 lei), la categoria 1, 25%.

● Tragerea obișnuită LOTO de astăzi, vineri, 24 noiembrie, va avea loc în București, în sala clubului din str. Doamnei nr. 2, începînd de la ora 15,50. Numerele extrase vor fi transmise la radio, pe programul I, la ora 23,15, și mîine, simbătă, 25 noiembrie, la ora 8,55.

LOTO-PRONOSPORT INFORMEAZĂ

● În ceea ce privește concursul PRONOSPORT al săptămînii, reamintim că acesta programează următoarele partide : Ascoli — Cremonese ; 2. Atalanta — Inter ; 3. Bari — Udinese ; 4. Cesena — Fiorentina ; 5. Juventus — Napoli ; 6. Lazio — Genoa ; 7. Milan — Lecce ; 8. Sampdoria — Bologna ; 9. Verona — Roma ; 10. Avellino — Brescia ; 11. Cagliari — Como ; 12. Licata — Torino ; 13 Pisa — Pescara.

În „Supercupa mondială" la handbal (m)

ROMÂNIA — R. F. GERMANIA 22-20 (11-8)

În ziua a doua a „Supercupei campionilor mondiali și olimpici", la handbal masculin, echipa României a obținut un frumos succes, întrecînd, în „Sporthalle" din Hamburg, prima selecționată a R. F. Germania, cu 22—20 (11—9). Handbaliștii noștri au prestat un joc de bun nivel tehnic și spectacular, superioritatea lor manifestîndu-se de-a lungul întregii partide. Și de această dată Vasile Stîngă și Marian Dumitru s-au impus, înscrînd 8 și, respectiv, 6 goluri. Alte rezultate : Iugoslavia — Cehoslovacia 24—22 (11—10), R. D. Germană — Suedia 27—25 (12—11) și U.R.S.S. — R. F. Germania (B) 35—25 (18—9). Vineri, în „Unihalle", din Wuppertal, va avea loc un „cuplaj" de excepție : România — Cehoslovacia și U.R.S.S. — R. D. Germană ; meciul amical dintre selecționatele feminine ale Austriei și Poloniei s-a încheiat la egalitate : 24—24 (13—11).

RUGBY ● În continuarea turneului pe care îl întreprinde în Marea Britanie, selecționata Noii Zeelande a întîlnit la Belfast formația Irlandei de Nord. Rugbyștii neozeelandezi au obținut victoria cu 21—3 (6—0), prin punctele realizate de Brooke, Tulgamala (cîte un eseu) și Botica — 2 transformări și 3 lovituri de pedeapsă.

C.E. DE BASCHET MASCULIN

Rezultatele înregistrate în etapa I a seriilor semifinale ale Campionatului European de baschet masculin — seria A : Suedia — Grecia 86—100 ; seria B : Belgia — Italia 77—99, Polonia — Olanda 71—101 ; seria C : R. F. Germania — Iugoslavia 75—111, Anglia — Spania 83—99 ; seria D : Cehoslovacia — U.R.S.S. 85—76 (trivinși s-au prezentat cu o selecționată de tineret, cei mai buni jucători aflîndu-se în turneu în S.U.A.), Israel — Franța 99—93.

PE SCURT ● PE SCURT ● PE SCURT

ATLETISM ● Cursa desfășurată la North Shields (Anglia) a fost cîștigată de englezul Steve Cram, înregistrat pe distanța de 8.200 km cu timpul de 23:55.

BASCHET ● În continuarea turneului pe care îl întreprinde în S.U.A., echipa masculină a U.R.S.S. a evoluat la Chapel Hill în compania selecționatei Universității Carolina de Nord. Partida s-a încheiat cu scorul de 85—75 (41—36) în favoarea gazdelor.

HANDBAL ● Disputat în localitatea austriacă Stockerau, meciul amical dintre selecționatele feminine ale Austriei și Poloniei s-a încheiat la egalitate : 24—24 (13—11).

RUGBY ● În continuarea turneului pe care îl întreprinde în Marea Britanie, selecționata Noii Zeelande a întîlnit la Belfast formația Irlandei de Nord. Rugbyștii neozeelandezi au obținut victoria cu 21—3 (6—0), prin punctele realizate de Brooke, Tulgamala (cîte un eseu) și Botica — 2 transformări și 3 lovituri de pedeapsă.

FOTBAL internațional

Italia '90 mereu în actualitate

ÎN AȘTEPTAREA TRAGERII LA SORȚI

O dată terminate preliminariile C.M. și desemnate cele 24 de echipe participante la ultimul act, cel din Italia '90, punctual de mare interes a devenit tragerea la sorți a grupelor turneului final.

La ordinea zilei se află, acum, speculațiile privind alcătuirea grupelor valorice. Sînt siguri doi dintr-o serie — Argentina (în calitatea sa de campioană mondială) și Italia (țara organizatoare), mari șanse de a se bucura de același statut avînd R.F. Germania și Brazilia. Există însă semne de întrebare pentru celelalți capi de serie : Olanda, Belgia, Spania sau Anglia ? Organizatorii sînt de părere că echipa Angliei în grupa de la Cagliari, insula Sardinia fiind — în opinia lor — mai puțin expusă unei eventuale „invazii" a huliganilor din această grupă. Discutabile sînt și plasările Cehoslovaciei, Suediei sau Austriei.

La 9 decembrie vom afla, însă, componența definitivă a „urnelor" și răspunsul la întrebarea atît de frămîntată a celor patru interesați încă — plăcută așteptare ! — milioane de iubitori ai fotbalului din țara noastră și „CARE VOR FI ADVERSARELE REPREZENTATIVEI ROMÂNIEI ÎN ORDINEA PARTIDELOR ?" (Rd. T.).

În „optimile" Cupei U.E.F.A.

SCORURI MAI STRÎNSE CA ORICÎND

Penultimul act din acest an al Cupei U.E.F.A. (meciurile tur din optimile de finală) s-a consumat intercalat cu șase șuturi cu rezultate strînse și cu unele victorii realizate în ultimele minute... Cea mai mare surpriză s-a produs la Napoli, unde echipa lui Maradona a fost învinsă cu 3—2 de către Werder Bremen ! Dar cum ? Vest-germanii au condus cu 3—0 (autogolul lui Riedle), după care Alemao și Careca au egalat. În ultimele secunde, însă, Bremen a înscris prin contraatac, cîștigînd ! Așa că Napoli, deținătoare a trofeului, va avea o misiune foarte dificilă în partida retur, de la 6 decembrie, cînd echipa italiene nu trecut prin momente grele. Florentina a reușit un 1—0 în fața lui Dinamo Kiev, printr-un gol marcat din penalty, în repriza secundă, de către Baggio (min. 78), dar să notăm că apropape 60 de minute echipa sovietică a jucat în inferioritate numerică, o misiune dificilă a avut și Juventus. Pe Stadio Comunale, ea a cîștigat categoric cu 3—0 (2—0), în fața echipei F.C. Karl Marx Stadt. Oaspeții au deschis scorul prin Weinhold (min. 66), au primit apoi două goluri din partea lui Casiraghi (min. 80) și Casiraghi (min. 86) ! Remarcabil s-a comportat formația franceză Auxerre la Pireu, în partida cu Olympiakos. Scorul a fost de 1—1 (0—0), dar despăți au marcat primii, în minutul 18, grație lui Kovacs, după care gazdele au egalat prin Anastopoulos (min. 30). Hamburger S.V. a întrecut pe F.C. Porto cu 1—0 (Von Heesen min. 48) și returul va fi extrem de fierbinte...

Tot cu 1—0 în favoarea gazdelor s-au încheiat alte două partide. La Viena, Rapid a dispărut pe neașteptate de la F.C. Liège, prin punctul lui Krankyar, din lovitură liberă, imediat după pauză, în timp ce F.C. Anvers a dispus de V.f.B. Stuttgart (gol semnat în min. 89 de către Lemko). Diferența cea mai mare s-a înregistrat la Belgrad : Steaua Roșie — F.C. Köln 3—0 (0—0), ai golurilor fiind Savicevici (în min. 76, cu capul, și în min. 80). O victorie mult așteptată de cei 80 000 de spectatori (număr record pînă acum la prima manșă a C 3), care speră ca echipa lor să pășească în „sferturi".

Ion OCHSENFELD

● De peste Ocean a sosit încă un rezultat. Este vorba de prima manșă a finalei Supercupei Americii de Sud, între formațiile argentiniene **Boca Juniors** și **Independiente.** Scor : 0—0. Returul se va disputa la 29 noiembrie.

MARELE FORUM AL COMUNIȘTILOR ROMÂNI

(Urmare din pag. 1)

prin care, în versuri inaripate, se aduce un omagiu partidului și secretarului său general, tovarășul Nicolae Ceaușescu, tovarășei Elena Ceaușescu, pentru copilăria fericită, pentru minunatele condiții de viață și învățătură asigurate, pentru grija părintească față de copiii României socialiste, exprimînd, în numele purtătorilor cravatei roșii cu tricolor, legămîntul solemn de a se pregăti temeinic pentru muncă și viață, pentru a deveni constructori de nădejde ai socialismului și comunismului. Cu afecțiune și emoție, ei au oferit tovarășului Nicolae Ceaușescu și tovarășei Elena Ceaușescu flori, multe flori — florile dragostei și recunoștinței tuturor copiilor patriei.

Tovarășul Nicolae Ceaușescu și tovarășa Elena Ceaușescu au îmbrățișat cu multă căldură pe pionierii și șoimii patriei, care au prezentat mesajul.

De la tribuna Congresului, tovarășul Nicolae Ceaușescu a spus:

„Dragi tovarăși !

Trebuie să facem astfel incît Congresul nostru să adopte asemenea hotărîri, care să asigure ca șoimii patriei, pionierii, copiii țării noastre să trăiască în comunism. Așa ne vom face datoria !

Doresc să mă adresez, din nou, și de la tribuna forumului nostru democratic, popoarelor europene și întregii lumi, șefilor de state și guverne, ca în numele copiilor, să facem totul pentru pace, pentru o lume fără arme nucleare, pentru o colaborare egală în drepturi între popoare !"

Vibrantele cuvinte și îndemnurile însuflețitoare ale tovarășului Nicolae Ceaușescu au fost primite cu vii și puternice aplauze, cu urale și ovații de membrii delegației Organizației Pionierilor, de participanții la Congres.

În cursul după-amiezii, lucrările au fost conduse de tovarășul Emil Bobu.

Au luat cuvîntul tovarășii Ion Traian Ștefănescu, delegat al organizației județene de partid Dolj, Aneta Ciocan, delegat al organizației județene de partid Iași.

Tovarășul Nicolae Constantin a prezentat Raportul Comisiei pentru examinarea apelurilor adresate Congresului al XIV-lea al partidului, care a fost aprobat, în unanimitate, de delegați.

Au vorbit, apoi, tovarășii Vasile Milea, delegat al organizației județene de partid Bacău, Aurica Borcan, delegat al organizației județene de partid Olt, Radu Voinea, delegat al organizației municipale de partid București, Andrei Sorcoiu, delegat al organizației județene de partid Bihor, Aurel Gheorghiță, delegat al organizației județene de partid Galați, Ion Geană, delegat al organizației județene de partid Mehedinți, Amza Săceanu, delegat al organizației județene de partid Neamț, Ion Mitran, delegat al organizației județene de partid Prahova, Radu Bălan, delegat al organizației județene de partid Timiș, Marin Ivașcu, delegat al organizației municipale de partid București.

În cursul dezbaterilor, delegații au dat cea mai înaltă apreciere activității desfășurate de tovarășul Nicolae Ceaușescu în fruntea partidului și statului, modului strălucit în care conduce țara pe calea socialismului și comunismului, a păcii și progresului.

Subliniind cu profundă satisfacție mărețele realizări obținute de poporul nostru în toate domeniile de activitate, prefacerile înnoitoare ce au avut loc pe întreg cuprinsul patriei, îndeosebi în perioada care a trecut de la Congresul al IX-lea, toți cei care au luat cuvîntul au susținut din adîncul inimii realegerea tovarășului Nicolae Ceaușescu în suprema funcție de secretar general al Partidului Comunist Român, expresie a convingerii deplinc că aceasta asigură continuitatea procesului revoluționar de edificare a socialismului și comunismului pe pămîntul patriei.

Participanții la discuții au exprimat deplinul acord față de conținutul Raportului prezentat de tovarășul Nicolae Ceaușescu la marele forum comunist, față de prevederile proiectului Programului-Directivă și Tezele pentru Congresul al XIV-lea.

Dezbaterile au prilejuit — și în această zi — o cuprinzătoare și responsabilă analiză, în lumina documentelor programatice aflate pe ordinea de zi a Congresului, a muncii și a rezultatelor obținute în actualul cincinal, a activității generale de construcție socialistă, precum și prezentarea direcțiilor de acțiune pentru îndeplinirea, la un înalt nivel de calitate, a planurilor de dezvoltare și înflorire continuă a țării.

Intrucit în cadrul lucrărilor în plen și pe secțiuni au luat cuvîntul 554 tovarăși, delegați din toate județele țării, reprezentînd toate domeniile de activitate și categoriile sociale, la propunerea prezidiului, Congresul a hotărît sistarea dezbaterilor.

În continuare, s-a trecut la adoptarea documentelor.

În unanimitate, Congresul a adoptat HOTĂRÎRILE PRIN CARE SE APROBĂ:

— „Raportul cu privire la stadiul actual al societății socialiste românești, la activitatea Comitetului Central între Congresele al XIII-lea și al XIV-lea, la realizarea Programului-Directivă de dezvoltare economico-socială în cincinalul al IX-lea și în perspectivă pînă în anii 2000—2010, în vederea îndeplinirii neabătute a Programului de făurire a societății socialiste multilateral dezvoltate și înaintare a României spre comunism" ; precum și activitatea Comitetului Central al partidului.

— Raportul și activitatea Comisiei Centrale de Revizie.

— Programul-Directivă privind dezvoltarea economico-socială a României în cincinalul 1991—1995 și orientările de perspectivă pînă în anii 2000—2010.

— Expunerea tovarășului Nicolae Ceaușescu „Cu privire la problemele socialismului, ale activității ideologice, politico-educative, de dezvoltare a conștiinței revoluționare, de formare a omului nou, constructor conștient al socialismului și comunismului în România", prezentată la Plenara lărgită a C.C. al P.C.R. din 24—25 octombrie 1989, ca program al partidului privind activitatea ideologică, teoretică și politico-educativă.

Lucrările Congresului continuă.

SPORTIVII ȚĂRII URMĂRESC CU VIU INTERES ȘI DEPLINĂ APROBARE LUCRĂRILE CONGRESULUI AL XIV-LEA AL PARTIDULUI COMUNIST ROMÂN

ISTORIA PREZENTULUI, ISTORIA ANILOR CE VOR VENI

Și noi, sportivii, asemenea întregii suflări de pe aceste meleaguri milenare, trăim atmosfera înălțătoare a unui nou și excepțional eveniment care se înscrie cu litere de aur în istoria acestui timp revoluționar — Congresul al XIV-lea al Partidului Comunist Român. Actualul forum al comuniștilor români continuă și încununează drumul înnoitor, revoluționar, deschis de istoricul Congres al IX-lea al partidului, care a inaugurat gloriosul răstimp istoric „EPOCA NICOLAE CEAUȘESCU", ce poartă numele ctitorului de geniu al României socialiste moderne, conducătorul vizionar al întregii națiuni pe calea progresului și bunăstării, strălucită personalitate a lumii contemporane, luptător ferm și consecvent pentru făurirea celei mai drepte și mai bune orînduiri sociale.

Magistralul raport prezentat de tovarășul Nicolae Ceaușescu este istoria vie a scumpei noastre patrii, istoria prezentului — a grandioaselor înfăptuiri care au transformat țara noastră din temelii, conferindu-i statutul demnității de națiune socialistă prosperă, cu o industrie și o agricultură competitive, cu o nouă geografie a orașelor și satelor ridicate pe nevisate trepte de civilizație, dar și istoria anilor ce vor veni, 2000—2010, prin care se prefigurează tabloul luminos al îndeplinirii neabătute a Programului de făurire a societății socialiste multilateral dezvoltate și înaintare a României spre comunism.

Cum se știe, sportul din țara noastră, asemeni celorlalte domenii de activitate, a cunoscut o mare dezvoltare, el cucerind prin reprezentanții săi, în mari întreceri de anvergură, numeroase titluri și medalii balcanice, europene, mondiale și olimpice. Ca membru al acestei mari familii, în calitate de component al echipei Steaua, multicampioană a țării la fotbal, deținătoare a C.C.E. în anul 1986, finalistă a aceleiași competiții în acest an, și purtător al banderolei de căpitan al echipei „tricolore", recent calificată la C.M. din Italia '90, exprim toată gratitudinea mea și a colegilor mei pentru condițiile create de partid sportului de performanță, pentru grija permanentă pe care ne-o poartă însuși tovarășul Nicolae Ceaușescu, secretarul general al partidului, președintele țării.

Știm că fără dragostea sa părintească, fără îndrumarea și sprijinul său total, pe mapamond nu s-ar fi vorbit și scris atît de elogios la adresa tinerelor și tinerilor reprezentanți ai României socialiste. Iată de ce, în aceste momente înălțătoare, toate gîndurile noastre se îndreaptă cu căldură și recunoștință spre conducătorul iubit, în fața căruia ne angajăm cu toată ființa noastră să luptăm din toate puterile pentru gloria sportivă a țării, pentru continua ridicare a prestigiului ei în marile confruntări internaționale.

Silviu LUNG
căpitanul echipei naționale de fotbal

DRUMUL DESCHIS SPRE NOI ÎNFĂPTUIRI ÎN MUNCĂ ȘI SPORT

În cunoscuta așezare Curtea de Argeș există o unitate economică de prestigiu, cu mii de oameni ai muncii, cunoscută bine atît în țară, cît și peste hotare: **Întreprinderea de produse electronice și electrotehnice — „Electro-Argeș"**. Tînără, înființată în 1977, după vizita pe aceste meleaguri a secretarului general al partidului, tovarășul Nicolae Ceaușescu, urmare a indicației de a se uni două unități mai mici, apropiate (de produse electronice și componente electrice) — întreprinderea produce **bunuri de larg consum** (aspiratoare, ventilatoare, uscătoare de păr, roboți pentru bucătărie ș.a.) precum și **piese componente** pentru aparate de radio, televizoare, aparate electronice. O remarcă : produsele întreprinderii sînt exportate, direct sau indirect, în proporție de 80 la sută.

Într-un scurt popas făcut la „Electro-Argeș", în aceste zile cînd în Capitală se desfășoară Marele Forum al comuniștilor, ne-am putut da seama de interesul cu care sînt urmărite lucrările celui de-al XIV-lea Congres al Partidului, de dorința tuturor de a răspunde înflăcăratelor îndemnuri ale secretarului general al partidului, prin fapte de muncă deosebite. **Mihai Barbu**, secretar al Comitetului de partid, ne întîmpină, spunîndu-ne cu satisfacție : **„Ne-am realizat sarcinile pe întregul an, inclusiv exportul, exact în ziua începerii Congresului"**. Plecăm prin secții. Pretutindeni — la „Condensatoare", „Rezistoare", „Potențiometre". **„La Punctul de documentare politică** — ne spune **Mariana Cristescu**, secretar adjunct al Comitetului de partid — **au funcționat tot timpul televizoare și, în funcție de schimburi, s-au organizat vizionări colective"**. Sîntem atrași de interesantele emisiuni ale stației de amplificare". Aceasta transmite gînduri ale oamenilor muncii din întreprindere, în zilele marelui eveniment. **Mariana Avădanei** — confecționeră piese radio, **Ion Dinescu** — rectificator, **Ioana David** — confecționeră piese radio, **Adrian Stancu** — strungar, **Maria Dinică** — muncitoare, își împărtășesc adeziunea lor deplină față de Raportul prezentat de tovarășul Nicolae Ceaușescu. Vor munci mai mult și mai bine, vor căuta ca prin tot ceea ce fac să fie la înălțimea vremurilor pe care le trăim.

Sîntem de fapt, în întreprinderea care are cunoscuta Asociație sportivă **„Electronistul"** (președinte : **Ion Bănuț**, secretar : **Constantin Dumitrașcu**), cu realizări frumoase pe linia atragerii oamenilor muncii de aici la practicarea exercițiului fizic și sportului. Nu numai în cel de masă, ci și în cel de performanță, la diverse discipline : fotbal, judo, handbal, orientare turistică, turism. Stăm de vorbă cu cîțiva „împătimiți" în sport **(Ion Boncu, Andrei Rață, Petre Dănuț)** de la care aflăm lucruri frumoase despre viața sportivă a întreprinderii argeșene. De remarcat: contribuția efectivă la realizarea modernului Stadion „23 August" din oraș; disputatele și solicitatele campionate de casă ce au loc de cîte două ori pe an: primăvara și toamna...

Un scurt popas, deci, la „Electro-Argeș", un bun prilej de a face cunoștință cu hărnicia și dragostea de sport a argeșenilor de aici. A celor care, însuflețiți de Raportul prezentat la Congres de către tovarășul Nicolae Ceaușescu, privesc viitorul cu și mai multă încredere, sînt decișii să facă pași importanți înainte, pe drumul deschis de Partid...

Modesto FERRARINI

RĂSPUNS PRIN FAPTE, CONDIȚIILOR CREATE

Am ascultat cu emoție profundă, cu mîndrie patriotică, Raportul prezentat la Congresul al XIV-lea al Partidului Comunist Român de tovarășul **NICOLAE CEAUȘESCU**, secretarul general al partidului, revoluționar strălucit, personalitate proeminentă a lumii contemporane. Și am resimțit cu acest prilej bucuria firească pentru tot ceea ce s-a realizat de la Congresul al XIII-lea și pînă acum, realizări ce completează în mod strălucit tabloul luminos al împlinirilor de după Congresul al IX-lea al partidului.

Așa cum se întîmplă și în alte domenii de activitate, și în sport s-a acționat cu hotărîre deplină pentru dezvoltarea continuă a activității de masă și de performanță, pe temelia marelui sprijin acordat de partid pentru obținerea unor rezultate superioare pe plan internațional, pe care altă dată nici nu le-am fi visat. Printre acestea se află și cucerirea titlului de vicecampioană a Europei de către reprezentativa de cadete la baschet a României, la Timișoara, în luna august. A fost pentru prima dată în istoria baschetului din țara noastră cînd o selecționată națională a cucerit o medalie la un campionat european, în condițiile unei întreceri sportive aprig disputate, în compania unor reprezentative cu performanțe anterioare superioare celor ale noastre. Datorită condițiilor minunate create prin grija conducerii de partid și de stat, datorită educației patriotice care le-a mobilizat pe jucătoare mai ales în meciurile decisive, echipa României a realizat acel splendid rezultat pe care l-a dedicat Congresului al XIV-lea al P.C.R.

Cu prilejul marelui forum al comuniștilor din țara noastră, însuflețiți de magistralul Raport al tovarășului Nicolae Ceaușescu, ne angajăm să muncim cu și mai multă sîrguință ca pînă acum, cu și mai mult simț de răspundere, pentru a contribui la consolidarea gloriei sportive a patriei noastre, răspunzînd în felul acesta condițiilor minunate create mișcării sportive de Partidul Comunist Român, de tovarășul Nicolae Ceaușescu, pe care îl dorim reales în suprema funcție de secretar general al partidului.

Horia POP
antrenor principal al reprezentativei de baschet a României, vicecampioană europeană la cadete

ANGAJARE DEPLINĂ PENTRU REALIZAREA MĂREȚELOR OBIECTIVE

În aceste luminoase și sărbătorești zile de noiembrie, în care întregul popor urmărește cu legitim interes și înălțătoare mîndrie patriotică lucrările Congresului al XIV-lea al partidului, congresul marilor victorii socialiste, al deplinei independențe economice și politice a țării, tinerii, oamenii muncii din întreprinderea noastră sînt ferm hotărîți să realizeze producții record, să înregistreze noi și noi succese, pe care le dedică marelui forum comunist, conducătorului iubit și stimat al partidului și statului, ctitorului României socialiste, tovarășul **NICOLAE CEAUȘESCU**. La aceste frumoase izbînzi ale cunoscutei și apreciatei noastre unități economice, o substanțială contribuție își aduc și cei peste 5 000 de tineri și vîrstnici, membri ai A.S. „Strungul" Arad.

Dedicînd toate înfăptuirile noastre de pînă acum marelui forum al comuniștilor, ne exprimăm, într-un gînd și o simțire cu țara, bucuria deplină cu privire la realegerea tovarășului Nicolae Ceaușescu în suprema funcție de secretar general al partidului, convinși fiind că în acest fel scumpa noastră patrie își va continua cu fermitate drumul ales în grandioasa operă de înălțare socialistă și comunistă a țării.

Toader FAUR
președintele Asociației sportive „Strungul" Arad

Redacția și administrația cod 79778 București, str. V. Conta 16, of. P.T.T.R. 1 tel. 11.79.70. și 11.50.59; coresp. 10.34.60; interurban 437; telex 10 350 romsp. Telefax: (90) Nr. 11.60.33
Pentru străinătate abonamente prin Romprestfilatelia, sectorul export-import presă P.O.B. 12-201 telex 10376 prsfir București. Calea Griviței nr. 64-66 10 369. Tiparul I.P. „Informația"

Prin voința unanimă a comuniștilor, a întregului nostru popor

TOVARĂȘUL NICOLAE CEAUȘESCU A FOST REALES ÎN FUNCȚIA SUPREMĂ DE SECRETAR GENERAL AL P.C.R.

HOTĂRÎRILE ADOPTATE DE CONGRESUL AL XIV-LEA AL PARTIDULUI DESCHID O NOUĂ PERSPECTIVĂ LUMINOASĂ DEZVOLTĂRII PATRIEI NOASTRE SOCIALISTE

Proletari din toate țările, uniți-vă!

Sportul

ZIAR AL CONSILIULUI NAȚIONAL PENTRU EDUCAȚIE FIZICĂ ȘI SPORT

ANUL XLV – Nr. 12 416 | 8 PAGINI – 50 BANI | Simbătă 25 noiembrie 1989

CUVÎNTAREA TOVARĂȘULUI NICOLAE CEAUȘESCU

la încheierea lucrărilor Congresului al XIV-lea al Partidului Comunist Român

Stimați tovarăși,

Congresul al XIV-lea se încheie prin adoptarea, în unanimitate, și în deplină unitate, a tuturor hotărîrilor, a Programului-Directivă privind dezvoltarea economico-socială a patriei noastre în cincinalul al 9-lea și, în perspectivă, pînă în anii 2000—2010, care completează în mod minunat Programul partidului de făurire a societății socialiste multilateral dezvoltate și înaintare fermă a României spre înaltele piscuri ale civilizației comuniste. (Urale și aplauze puternice; se scandează îndelung: „Ceaușescu — P.C.R.!", „Ceaușescu, eroism — România, comunism!").

La dezbateri — în plen și în secțiuni — au luat cuvîntul 554 de delegați din toate județele și din Capitala patriei, precum și din toate sectoarele și ramurile de activitate, care au analizat, în spirit critic și autocritic, activitatea de pînă acum și au prezentat hotărîrea organizațiilor de partid, a tuturor oamenilor muncii, a întregului popor, de a înfăptui neabătut hotărîrile ce vor fi adoptate de Congres. (Aplauze puternice, prelungite).

Aș dori să menționez, cu multă satisfacție, nivelul înalt al discuțiilor — și politic, și ideologic, și din punct de vedere științific —, demonstrînd creșterea puternică a nivelului general al partidului, al clasei muncitoare, al întregii noastre națiuni, uriașul nivel politic-ideologic, care constituie forța partidului, a națiunii noastre socialiste. (Aplauze și urale puternice, prelungite; se scandează: „Ceaușescu — P.C.R.!", „Ceaușescu, eroism — România, comunism!").

Cred că veți fi de acord cu mine să subliniem că în Congres au vorbit academicieni, oameni de știință, dar au vorbit și muncitori, și țărani, și activiști din diferite domenii și, să vă spun drept — nu vreau să supăr pe nimeni —, dar am remarcat un înalt nivel de pregătire și de înțelegere la cooperatorii noștri, la muncitorii noștri, care nu numai că știu să producă, dar au și un nivel politic și ideologic ridicat, au înalte cunoștințe tehnice, științifice și culturale, demonstrînd apropierea nivelului de dezvoltare între categoriile sociale din patria noastră și drumul ferm spre crearea unui popor muncitor, unit, înarmat

(Continuare în pag. a 2-a)

ȘEDINȚA DE ÎNCHIDERE A MARELUI FORUM

Marele forum democratic al comuniștilor — Congresul al XIV-lea al P.C.R. — s-a întrunit, vineri, 24 noiembrie, în ședința consacrată alegerii secretarului general al partidului și a organelor centrale ale Partidului Comunist Român.

Luînd cuvîntul, tovarășul Manea Mănescu a spus:

„În acest moment memorabil, de mare însemnătate națională, dînd glas voinței unanime a comuniștilor, a întregului nostru popor, exprimate în adunările și conferințele organizațiilor de partid pentru dare de seamă și alegeri, în adunările organismelor democrației muncitorești-revoluționare, care au avut loc în perioada premergătoare marelui forum democratic al comuniștilor, îmi revine deosebita onoare să propun Congresului al XIV-lea să aleagă, în funcția supremă de secretar general al Partidului Comunist Român și membru al Comitetului Central, pe cel mai iubit fiu al națiunii noastre socialiste, care de șase decenii, cu înălțător patriotism și exemplară dăruire revoluționară, și-a dedicat munca și viața cauzei partidului și poporului, eminentul strateg revoluționar, ctitorul României socialiste, luptător înflăcărat pentru împlinirea idealurilor nobile de libertate, independență națională și progres, pentru triumful socialismului și păcii, tovarășul Nicolae Ceaușescu".

Propunerea privind reinvestirea tovarășului Nicolae Ceaușescu în suprema funcție de conducere în partid a fost primită cu intensă bucurie și satisfacție, cu puternic entuziasm.

Îndeplinindu-și mandatul de onoare încredințat de cei peste 3,8 milioane de comuniști și afirmînd voința lor nestrămutată, a tuturor oamenilor muncii, de la orașe și sate, a întregii noastre națiuni, delegații au reales, într-o impresionantă unitate de gînd și simțire, pe tovarășul Nicolae Ceaușescu în funcția de secretar general al Partidului Comunist Român, act politic de importantă fundamentală pentru prezentul și viitorul României, înfăptuit într-un moment ce dobîndește o deosebită semnificație istorică.

Prin votul său unanim și entuziast, Congresul a dat cea mai înaltă expresie sentimentelor de nețărmurită dragoste, stimă, prețuire și recunoștință pe care comuniștii, toți cetățenii patriei le poartă, din adîncul inimii, tovarășului Nicolae Ceaușescu, hotărîrii lor de a-i încredința pe mai departe conducerea partidului și a destinelor țării, de a-l urma, cu credință și devotament, în tot ce întreprinde spre binele și fericirea poporului, pentru înflorirea continuă a României, pentru triumful cauzei socialismului și păcii în lume.

Minute în șir, delegații, în picioare, au rostit, cu însuflețire, numele eroicului nostru partid comunist și al eminentului său conducător.

Adresîndu-se delegaților la Congres, tovarășul Nicolae Ceaușescu a spus:

„Doresc să vă mulțumesc pentru realegerea mea în funcția de secretar general al partidului și să vă asigur că, împreună cu Comitetul Central, cu întregul partid și întregul popor, voi acționa, ca și pînă acum, pentru edificarea societății socialiste multilateral dezvoltate, înflorirea continuă a patriei, creșterea bunăstării poporului, întărirea independenței și suveranității României".

Cuvintele-legămînt ale secretarului general al partidului au avut un larg și adînc ecou în inima și conștiința participanților la marele forum, care au exprimat, prin puternice și însuflețite aplauze, urale și ovații, nestrămutata convingere a comuniștilor, a întregii noastre națiuni că prezența în continuare a tovarășului Nicolae Ceaușescu în fruntea partidului constituie chezășia supremă a împlinirii năzuințelor de pace, bunăstare și progres ale poporului român, înfăptuirii măreților săi proiecte de viitor, obținerii de noi victorii ce vor da o strălucire și mai mare anilor ce vin, ani în care

(Continuare în pag. 4—5)

MEMBRII COMITETULUI POLITIC EXECUTIV AL C.C. AL P.C.R.

NICOLAE CEAUȘESCU – Secretar general al Partidului Comunist Român

Emil Bobu
Elena Ceaușescu
Lina Ciobanu
Ion Coman
Nicolae Constantin
Constantin Dăscălescu
Ion Dincă
Miu Dobrescu
Ludovic Fazekaș
Ilie Matei
Manea Mănescu
Paul Niculescu
Constantin Olteanu
Gheorghe Oprea
Gheorghe Pană
Barbu Petrescu
Dumitru Popescu
Ion Radu
Gheorghe Rădulescu
Ioan Totu

MEMBRII SUPLEANȚI AI COMITETULUI POLITIC EXECUTIV AL C.C. AL P.C.R.

Ștefan Andrei
Radu Bălan
Bogdan Băluță
Maria Bradea
Nicu Ceaușescu
Silviu Curticeanu
Gheorghe David
Carol Dina
Ion Frățilă
Mihai Gere
Maria Ghițulică
Nicolae Giosan
Suzana Gâdea
Mihai Marina
Vasile Milea
Ioachim Moga
Ana Mureșan
Cornel Pacoste
Tudor Postelnicu
Petre Preoteasa
Ștefan Rab
Ion Stoian
Iosif Szasz
Ion Traian Ștefănescu
Ioan Toma
Ion Ursu

SECRETARIATUL C. C. AL P. C. R.

NICOLAE CEAUȘESCU – Secretar general al Partidului Comunist Român

Secretari ai C. C. al P. C. R.

Vasile Bărbulescu
Emil Bobu
Ion Coman
Silviu Curticeanu
Ilie Matei
Constantin Olteanu
Constantin Radu
Iosif Szasz

Președinte al Colegiului Central de partid a fost ales tovarășul Nicolae Constantin.

CUVÎNTAREA TOVARĂȘULUI NICOLAE CEAUȘESCU

la încheierea lucrărilor Congresului al XIV-lea al Partidului Comunist Român

(Urmare din pag. 1)

cu cele mai noi cunoștințe ale științei și tehnicii în toate domeniile de activitate. Acesta este, poate, cel mai mare succes și rezultat al construcției socialismului în România — omul nou! (Aplauze și urale puternice, prelungite ; se scandează îndelung: „Ceaușescu și poporul!").

Lucrările Congresului al XIV-lea, marele forum democratic al comuniștilor, au reprezentat cea mai largă dezbatere democratică asupra tuturor problemelor privind stadiul actual și perspectivele dezvoltării României socialiste. Prin aceste lucrări, o dată cu încheierea Congresului al XIV-lea, se încheie, de fapt, și dezbaterile generale din partid și din întregul popor, care au demonstrat unitatea și voința de nezdruncinat a întregii națiuni de a înainta, sub conducerea partidului, pe calea socialismului și comunismului, a întăririi independenței și suveranității României! (Aplauze și urale puternice, prelungite ; se scandează : „Ceaușescu, eroism — România, comunism!").

Avînd în vedere toate aceste largi dezbateri democratice, se poate afirma, cu deplin temei, că hotărîrile adoptate, în unanimitate, de marele forum al comuniștilor români reprezintă înțelepciunea și voința întregului partid, a întregului nostru popor, care acționează ca un tot unic pentru ridicarea României pe culmi tot mai înalte de progres, civilizație și bunăstare a întregii națiuni. (Aplauze și urale puternice; se scandează îndelung : „Ceaușescu și poporul, România — viitorul!").

Stimați tovarăși,

Concluzia generală din toate dezbaterile care au avut loc, inclusiv din Congres, este aceea că am străbătut cu succes un drum lung de luptă și muncă și am ajuns la un înalt nivel de dezvoltare economico-socială. Am înfăptuit cu succes pe pămîntul străbun al patriei noastre, socialismul — visul întregii noastre națiuni! (Aplauze și urale puternice, prelungite ; se scandează îndelung : „Ceaușescu — P.C.R.!", „Ceaușescu și poporul!").

În istoria milenară a poporului nostru, avem multe, multe victorii, care demonstrează forța, vitalitatea și hotărîrea întregului popor de a-și asigura întotdeauna viața, libertatea, independența. Dar, putem afirma, că niciodată pînă acum poporul nostru nu a cunoscut o asemenea măreață victorie ca făurirea socialismului pe pămîntul străvechi al patriei. (Aplauze puternice, urale și ovații, se scandează : „Ceaușescu, eroism — România, comunism!").

Sub conducerea gloriosului nostru partid comunist, întregul popor, în strînsă unitate, a făurit în numai cîteva decenii un viitor de aur României, pe care înaintașii noștri îl vedeau prin secole, demonstrînd că un popor liber, stăpîn pe destinele sale, poate lichida înapoierea de secole într-un timp scurt și să-și asigure o viață demnă, liberă și fericită, de bunăstare! (Aplauze și urale puternice, prelungite, se scandează îndelung: „Ceaușescu și poporul!", „Ceaușescu să trăiască, România să-nflorească!").

I-a revenit partidului nostru comunist marea cinste de a înălța, într-o perioadă istorică scurtă —, care în istoria omenirii reprezintă minute — patria noastră pe cele mai înalte trepte de progres și civilizație, îndeplinindu-și astfel angajamentul revoluționar, în fața poporului, de a-l conduce spre o viață nouă, în deplină libertate și independență! (Aplauze și urale puternice, prelungite ; se scandează : „Ceaușescu — P.C.R.!", „Vom munci și vom lupta, țara o vom înălța!").

Este necesar ca, și acum, la încheierea lucrărilor marelui nostru forum democratic, să subliniem cu întreaga tărie rolul clasei muncitoare — clasa cea mai înaintată a societății — căreia istoria i-a dat misiunea de a lichida vechea orînduire, de a asigura ridicarea omenirii la o nouă civilizație. Și clasa muncitoare românească și-a îndeplinit și își îndeplinește cu cinste această misiune istorică! (Aplauze și urale puternice, prelungite ; se scandează : „Ceaușescu și poporul!").

Doresc să subliniez, de asemenea, rolul hotărîtor al țărănimii, care, de altfel, de-a lungul multor secole a constituit principala forță a societății noastre și a dus greul luptelor pentru formarea națiunii și pentru independența României. Și în anii construcției socialiste țărănimea și-a demonstrat înaltele sale calități, asigurînd o agricultură socialistă superioară, de înaltă productivitate și realizînd cea mai mare producție agricolă de pînă acum în istoria patriei noastre. În alianță cu clasa muncitoare și țărănimea și-a demonstrat forța și capacitatea de a asigura mersul ferm înainte spre socialism! (Aplauze și urale prelungite ; se scandează îndelung: „Ceaușescu și poporul!").

De asemenea, este necesar să subliniem rolul important al intelectualității. De altfel, în multe momente grele de-a lungul istoriei, cei mai înaintați oameni din rîndul intelectualilor, nu numai că au luptat pentru cultură, pentru ridicarea științei, dar, atunci cînd a fost nevoie, au lăsat, ca să spun așa, stiloul sau condeiul — cum era pe timpuri — la o parte, au pus mîna pe armă pentru independența României, pentru a asigura viața în libertate a poporului nostru. (Aplauze și urale puternice ; se scandează îndelung : „Ceaușescu și poporul!").

În anii socialismului, intelectualitatea și îndeosebi intelectualitatea tehnică a cunoscut o puternică dezvoltare și a avut, în toate domeniile, un rol hotărîtor în progresul științei, învățămîntului, culturii, în toate realizările socialiste din patria noastră. Împreună cu clasa muncitoare, cu țărănimea, intelectualitatea a avut și are un rol de importanță hotărîtoare în dezvoltarea patriei noastre, în victoria socialismului și comunismului în România. (Aplauze și urale puternice ; se scandează îndelung : „Ceaușescu și poporul!", „Ceaușescu, eroism — România, comunism!").

Concluzia generală — din întreaga dezbatere, din lucrările marelui forum al comuniștilor — este una singură și anume că toate mărețele noastre realizări au fost posibile numai datorită lichidării orînduirii burghezo-moșierești, lichidării asupririi și inegalităților, făuririi celei mai drepte orînduiri — societatea socialistă. Numai și numai socialismul a asigurat marile victorii, ridicarea patriei noastre pe înaltele culmi de progres și civilizație! (Urale și aplauze puternice ; se scandează îndelung : „Ceaușescu, eroism — România, comunism!").

Stimați tovarăși,

În deplină unanimitate, Congresul a adoptat Programul partidului de dezvoltare a patriei noastre în următorii 10—20 de ani. Avem un program minunat, de largă perspectivă, privind înaintarea fermă a României spre zările luminoase, spre un înalt nivel de dezvoltare a industriei, agriculturii, a tuturor sectoarelor de activitate. Intrăm, o dată cu aceasta, într-o nouă etapă, superioară, de dezvoltare a României. Obiectivul strategic, fundamental îl reprezintă înfăptuirea pînă în anii 2000 a Programului de făurire a societății socialiste multilateral dezvoltate și realizarea condițiilor pentru a trece, la începutul mileniului III, într-o etapă nouă, spre comunism! (Urale și aplauze puternice ; se scandează îndelung : „Ceaușescu să trăiască, România să-nflorească!").

Încă în cincinalul al 9-lea, pînă în 1995, vom realiza o parte importantă din acest program de perspectivă, iar în anul 2000 România va deveni o țară cu o industrie puternică, pe baza celor mai noi realizări ale științei, cu o agricultură socialistă puternică, cu un nivel de viață ridicat al întregii națiuni, demonstrînd, în fapte, că tot ceea ce realizăm este destinat progresului și ridicării țării, bunăstării generale a poporului — scopul și țelul suprem al politicii partidului, esența societății socialiste multilateral dezvoltate ce o edificăm cu succes în România! (Urale și aplauze puternice, prelungite ; se scandează îndelung: „Ceaușescu și poporul!", „Vom munci și vom lupta, țara o vom înălța!").

În următorul cincinal, și în anii până în 2000—2010, România va deveni o țară cu un înalt nivel științific, cu un învățămînt care să asigure crearea unui popor cu înalte cunoștințe în toate domeniile, cu o înaltă cultură — poporul României socialiste gata să treacă spre etapa superioară, spre comunism, pe baza celor mai noi cunoștințe ale științei și tehnicii, ale cunoașterii legilor de dezvoltare generală a omenirii. (Urale și aplauze puternice, prelungite ; se scandează îndelung : „Ceaușescu, eroism — România, comunism!", „Ceaușescu și poporul!").

Acum, la încheierea lucrărilor marelui forum al comuniștilor, să ne angajăm, în fața partidului, a întregului popor, că vom acționa întotdeauna în spirit revoluționar și cu întreaga răspundere față de interesele socialismului, ale poporului, ale asigurării independenței și suveranității României! Să demonstrăm, prin întreaga activitate — așa cum partidul nostru a făcut de la înființarea sa — că nimic nu ne poate abate de la îndeplinirea țelului suprem, al asigurării unui loc demn în societatea comunistă, pentru întreaga noastră națiune. (Aplauze și urale puternice, prelungite ; se scandează îndelung: „Ceaușescu, eroism — România, comunism!").

Este necesar să acționăm întotdeauna în spiritul hotărîrilor pe care le-am adoptat în deplină unanimitate, în vederea perfecționării continue a întregii activități de conducere și planificare, în raport cu dezvoltarea generală a societății, a științei și cunoașterii umane. Să aplicăm, în toate domeniile și cu toată fermitatea, autoconducerea, autogestiunea, autofinanțarea, făcînd astfel ca toate unitățile economice, sociale și teritoriale să-și desfășoare activitatea cu rezultate maxime, cu eficiență și rentabilitate maximă — aceasta constituind o necesitate obiectivă și reprezentînd adevărata cale de construire a socialismului cu poporul și pentru popor. (Urale și aplauze puternice, prelungite ; se scandează îndelung : „Ceaușescu și poporul!").

În spiritul hotărîrilor adoptate, să acționăm cu toată fermitatea pentru dezvoltarea societății noastre, a proprietății întregului popor și a proprietății cooperatiste — baza făuririi cu succes a societății socialiste multilateral dezvoltate și a comunismului, garanția sigură a bunăstării și viitorului fericit al întregului popor. (Aplauze puternice, prelungite).

Așa cum am dezbătut în Congres, să perfecționăm și să dezvoltăm tot mai puternic formele democrației muncitorești-revoluționare în toate domeniile de activitate, pornind de la faptul că socialismul nu se poate realiza decît pe baza unei largi, foarte largi democrații, care să asigure participarea tuturor claselor sociale, a întregului popor, la conducerea conștientă a tuturor sectoarelor de activitate. Socialismul înseamnă acea democrație în care poporul este adevăratul făuritor al propriului său viitor, al comunismului, al libertății și independenței sale! (Aplauze și urale puternice, prelungite ; se scandează îndelung : „Ceaușescu și poporul!").

Programul minunat pe care l-am adoptat asigură creșterea continuă a nivelului de trai, material și spiritual, al întregului popor. Toate organismele statului nostru, ale democrației muncitorești — de jos pînă sus și de sus pînă jos —, întregul nostru partid trebuie să considere întotdeauna ca sarcină centrală — o dată cu dezvoltarea generală a patriei — ridicarea continuă a bunăstării poporului. Să creăm un nivel de viață care să asigure poporului nostru cele mai bune condiții — în conformitate cu cele mai înalte exigențe ale științei — pentru un popor civilizat, cu o bună sănătate fizică și o înaltă inteligență. (Aplauze și urale puternice, prelungite ; se scandează : „Ceaușescu și poporul!").

În întreaga noastră activitate trebuie să acționăm cu întreaga răspundere, să asigurăm creșterea continuă a rolului conducător al partidului în toate domeniile, a forței și unității sale. Să asigurăm întărirea unității de granit între partid și popor — garanția victoriei socialismului și comunismului, a înaintării ferme a patriei noastre pe calea progresului, a întăririi independenței și suveranității României! (Urale și aplauze puternice, prelungite ; se scandează îndelung : „Ceaușescu — P.C.R.!", „Ceaușescu și poporul!").

În încheierea lucrărilor Congresului, doresc, încă o dată, să mulțumesc tuturor partidelor și organizațiilor care au trimis reprezentanții lor la lucrările Congresului nostru!

Vă mulțumesc dumneavoastră, tuturor, stimați tovarăși și prieteni, care participați direct la lucrările celui de al XIV-lea Congres al Partidului Comunist Român! (Aplauze și urale puternice ; se scandează îndelung: „Ceaușescu — România, pacea și prietenia!").

Considerăm aceasta ca o expresie a relațiilor de prietenie și solidaritate, a dorinței comune de a întări și mai mult în viitor colaborarea și solidaritatea în lupta împotriva politicii imperialiste, în lupta pentru dezarmare și pace, pentru o nouă ordine economică, pentru progresul economico-social și independența tuturor națiunilor lumii.

În toate acestea vedem importanța realizării unei unități și mai puternice — așa cum, de altfel, a reieșit și din întîlnirile pe care le-am avut ieri cu multe delegații — considerînd aceasta ca o necesitate pentru toate partidele și forțele progresiste, democrați-

(Continuare în pag. a 3-a)

CUVÎNTAREA TOVARĂȘULUI NICOLAE CEAUȘESCU

la încheierea lucrărilor Congresului al XIV-lea al Partidului Comunist Român

(Urmare din pag. a 2-a)

ce de pretutindeni. În unitate și colaborare a constat, întotdeauna, constă și astăzi, și va consta și în viitor, puterea uriașă a forțelor progresiste și antiimperialiste. Popoarele unite pot impune o politică nouă, democratică, de adevărată egalitate între toate națiunile, pot asigura pacea pe planeta noastră ! (Aplauze puternice, prelungite).

La încheierea lucrărilor marelui nostru forum democratic, în numele tuturor participanților la Congres, adresez clasei muncitoare țărănimii, intelectualității, întregului nostru popor chemarea de a acționa întotdeauna, în deplină unitate, pentru asigurarea ridicării României spre cele mai înalte culmi de progres și civilizație. Să demonstrăm, în orice împrejurări — așa cum a făcut-o națiunea noastră de-a lungul istoriei sale îndelungate —, că poporul, oamenii muncii, constructori ai socialismului sînt și reprezintă factorul hotărîtor al victoriei socialismului. Poporul unit va asigura triumful comunismului în România, își va construi viitorul așa cum îl dorește — în comunism, în deplină independență ! (Aplauze puternice și urale; se scandează îndelung: „Ceaușescu și poporul !", „Vom munci și vom lupta, pacea o vom apăra !").

Stimați tovarăși,

Congresul a aprobat, în deplină unanimitate, politica externă și orientările viitoare ale activității internaționale a partidului și poporului nostru. Doresc să asigur, de la această înaltă tribună, întregul popor că și în viitor vom acționa cu întreaga răspundere — în interesul poporului nostru, al tuturor popoarelor — pentru dezarmare și, în primul rînd, pentru dezarmare nucleară, pentru o lume a păcii și colaborării egale între toate națiunile ! (Aplauze și urale puternice, prelungite; se scandează îndelung: „Ceaușescu — pace !").

Stimați tovarăși,

Cunoașteți componența noului Comitet Central al partidului format din 467 de comuniști, a organelor sale. Ceea ce aș dori să subliniez este faptul că, pentru prima dată, în Comitetul Central sînt prezenți un mare număr de muncitori, țărani și intelectuali care lucrează direct în producție, ceea ce, fără nici o îndoială, va accentua caracterul revoluționar, caracterul de muncă și luptă al Comitetului nostru Central. (Aplauze puternice, prelungite).

În numele Comitetului Central nou ales, doresc să mulțumesc Congresului, tuturor delegaților pentru încrederea ce ne-au acordat-o și să ne angajăm că noul Comitet Central va lucra în așa fel încît să asigure înfăptuirea în cele mai bune condiții a Programului-Directivă, a tuturor hotărîrilor, în vederea înaintării ferme a patriei noastre spre realizarea obiectivului strategic pînă în anii 2000 ! (Aplauze puternice).

În mod deosebit, aș dori să mulțumesc Congresului, întregului partid și întregului popor pentru alegerea mea în înalta funcție de secretar general al Partidului Comunist Român. (Aplauze prelungite și urale puternice; se scandează îndelung : „Ceaușescu-P.C.R. !", „Ceaușescu să trăiască, România să-nflorească !").

Au trecut aproape 60 de ani de cînd am intrat în mișcarea muncitorească, de tineret, în partidul comunist. Am avut fericirea ca partidul să-mi încredințeze încă din acei ani multe munci de răspundere. Am acționat întotdeauna ca soldat al revoluției, ca soldat al partidului, al poporului, pentru libertatea și independența sa.

Aș dori acum să asigur Congresul, partidul, poporul că și în viitor voi fi întotdeauna un soldat credincios al revoluției, al partidului, al socialismului în România ! (Aplauze și urale puternice, prelungite; se scandează: „Ceaușescu să trăiască, România să-nflorească!").

Am considerat întotdeauna și consider că funcția de secretar general, sau orice funcție de conducere, de activist al partidului, nu este onorifică, ci este o muncă de răspundere — și cere din partea tuturor să acționeze în așa fel încît să demonstreze, prin fapte, prin activitatea de zi cu zi, încrederea ce i se acordă. În acest spirit am acționat și în trecut, și voi acționa și în viitor! Nu este ușor, tovarăși, să fii secretar general al unui partid care vrea să construiască, cu adevărat, socialismul și comunismul ! Este un lucru greu, dar este o răspundere de cinste și vă asigur, asigur partidul și poporul, că voi face totul pentru a răspunde cu toate forțele intereselor socialismului și comunismului, cauzei poporului, a independenței și suveranității României. (Urale și aplauze puternice, prelungite ; se scandează îndelung : „Ceaușescu — România, stima noastră și mîndria !").

În încheierea lucrărilor marelui nostru forum democratic, aș dori să adresez mulțumiri tuturor delegaților pentru spiritul de înaltă răspundere pe care l-au demonstrat în timpul lucrărilor Congresului, în adoptarea, în deplină unanimitate și unitate, a Programului-Directivă și a hotărîrilor privind dezvoltarea României, îndeplinindu-și, fiecare, în mod conștiincios, răspunderea și mandatul încredințat de comuniști și de întregul popor. Consider aceasta ca o dovadă a înaltului — subliniez încă o dată — nivel teoretic, politic, ideologic al Congresului nostru, a faptului că acum fiecare va trece cu toată fermitatea și cu toate forțele la realizarea în viață a ceea ce am hotărît. (Aplauze și urale prelungite; se scandează îndelung: „România a ales: socialism, pace, progres !", „Vom munci și vom lupta, țara o vom înălța !").

Nu este un lucru ușor să se adopte hotărîri juste. Aceasta cere muncă, cere înțelegerea legilor obiective, cunoașterea realităților și forței societății noastre. Dar, oricît de juste ar fi hotărîrile, ele sînt numai începutul! Pentru ca ele să prindă viață este necesar să acționăm, în toate domeniile, cu întreaga răspundere pentru realizarea lor. Am convingerea că toți delegații, toate organele și organizațiile de partid, consiliile oamenilor muncii, adunările generale, toți oamenii muncii, fără deosebire de naționalitate, întregul nostru popor, în deplină unitate, va asigura înfăptuirea în viață a hotărîrilor Congresului al XIV-lea, că ne vom prezenta la a 50-a aniversare a revoluției de eliberare socială și națională cu îndeplinirea în cele mai bune condiții a celui de-al 9-lea cincinal. (Urale și aplauze prelungite ; se scandează îndelung: „Ceaușescu și poporul !", „Vom munci și vom lupta, țara o vom înălța !").

Cu această convingere și încredere vă adresez tuturor, întregului partid, întregului popor, cele mai bune urări de noi și noi împliniri, de realizări măreți în toate domeniile de activitate ! Multă sănătate și multă fericire! Înainte spre comunism ! (Urale și aplauze puternice, prelungite ; se scandează îndelung : „Ceaușescu, eroism — România, comunism !").

Declar închise lucrările Congresului al XIV-lea al partidului — Congresul marilor victorii, care a deschis calea înaintării ferme spre realizarea societății socialiste multilateral dezvoltate, spre comunism, spre bunăstare și fericire, pentru națiunea noastră ! (Aplauze și urale puternice, prelungite ; se scandează îndelung : „Ceaușescu — P.C.R.!", „Ceaușescu și poporul!", „Stima noastră și mîndria — Ceaușescu, România !", „Ceaușescu să trăiască, patria să înflorească !". Într-o atmosferă de puternic entuziasm și strînsă unitate în jurul partidului, toți cei prezenți în marea sală a Congresului se ridică în picioare și ovaționează minute în șir pentru gloriosul nostru partid comunist — forța politică conducătoare a întregii națiuni —, pentru Comitetul Central și pentru secretarul general al partidului, tovarășul Nicolae Ceaușescu).

COMPETIȚII OMAGIALE

ARAD. Printre manifestările cultural-sportive prilejuite de marele forum al comuniștilor români s-a numărat și expoziția de Insignofilie dedicată celui de al XIV-lea Congres al partidului. Organizată de cercul de specialitate de pe lîngă Întreprinderea de vagoane Arad, înființat în luna ianuarie a acestui an, expoziția a atras un public numeros, care a avut posibilitatea să admire nenumărate exponate premiate la edițiile precedente ale întrunirilor naționale de acest gen. Alături de insigne inspirate din problematica social-politică, industrie, acțiuni ale popoarelor pentru pace sau medicină, au figurat și exponate pe tematică sportivă, referitoare la Jocurile Olimpice, la mari competiții interne și internaționale de fotbal, patinaj, hochei, aviație, turism și alte discipline. Cele mai multe panouri au fost prezentate de **Puiu Emilian Valea**, considerat sufletul cercului arădean de insignofilie, băiatul său, **Radu Călin**, și maestrul sportului la ciclism, **Teodor Poterity**. **(Tr. IOANIȚESCU).**

●

HUNEDOARA. Ca o expresie a permanentei griji pe care partidul și statul nostru o acordă sănătății și dezvoltării armonioase ale tinerei generații, recent a fost inaugurată la Hațeg, noua sală de sport a Liceului agroindustrial din localitate. Demn de subliniat este faptul că elevii liceului au ajutat efectiv constructorii în realizarea acestui obiectiv sportiv, prestînd un mare număr de ore de muncă patriotică. **(N. SBUCHEA, coresp.).**

●

IALOMIȚA. În orașul **Urziceni** s-a desfășurat un cros sub genericul **„Cupa Congresului al XIV-lea al partidului"**, la startul căruia au luat parte peste 500 de elevi, tineri și maturi. Pe primele locuri s-au clasat : **Mirela Carapacea, George Manolache, Anamaria Balca, Constantin Hău, Cornelia Mușătoiu, Marin Leca, Gabriela Marin, Ciprian Timofte și Victor Neagu. Tot cu o** cupă omagială a fost dotată și competiția de minifotbal, (16 echipe din întreprinderi și instituții), trofeul revenind formației **Întreprinderii de ferite „ROFEP". (M. TABARCEA, coresp.).**

●

TULCEA. Și în județul dintre Dunăre și mare au avut loc numeroase întreceri sportive dedicate evenimentului de seamă din viața partidului și a țării, acestea bucurîndu-se de un deosebit succes. Astfel întrecerea de cros, organizată de C.J.E.F.S. în colaborare cu Inspectoratul școlar județean, Comitetul județean al U.T.C. și C.S.Ș din reședința de județ au participat peste 1300 de elevi din școli și licee. Iată și cîștigătorii : pe categorii de vîrstă : copii, 11—12 ani : **Florentina Andrei** (Șc. nr. 10) și **Adrian Cioc** (Șc. nr. 12) ; copii, 12—13 ani — **Valentina Agache** (Șc. nr. 2) și **Constantin Burungiu** (Șc. nr. 10) ; juniori III — **Angelica Bejan** (Lic. nr. 2) și **Adrian Martinescu** (Lic. nr. 1) ; juniori II : **Georgeta Sechilă** (Lic. nr. 3) și **Florin Negru** (Lic. nr. 4) ; juniori I — **Zina Anton** (C.S.Ș. Tulcea) și **Anton Lebit** (C.S.Ș. Tulcea). **(I. DIACONU, coresp.).**

●

TIMIȘ. C.S.Ș. 1 din Timișoara a inițiat cîteva concursuri cu caracter omagial, în această perioadă puternic marcată de Congresul al XIV-lea al partidului. După întreceri de caiac-canoe și gimnastică (băieți), a fost organizată o competiție de înot la care s-au întrecut practicanți ai acestui sport între 7 și 17 ani, peste 200 la număr, din Arad, Bacău, Baia Mare, Hunedoara, Oradea, Pitești, Tg. Mureș și Timișoara. Sportivii timișoreni au ocupat numeroase locuri I, prin **Cosmin Chifu, Attila Gyori, Goran Luchib, Ovidiu Chirțu, Vlad Jurcă, Maria Goghian, Eva Goghian, Remus Retezan, Oana Seculă, Florin Istov, Florin Popescu, Laurențiu Trușcă, Marcel Răsădean, Larisa Stoian, Ramona Chirțu** și **Adina Marusanici. (C. CREȚU, coresp.).**

METROUL — STRĂLUCITĂ CTITORIE A „EPOCII NICOLAE CEAUȘESCU"

Capitala României socialiste și, indirect, întreaga țară au trăit acum 10 ani bucuria inaugurării uneia dintre cele mai impunătoare ctitorii a „Epocii Nicolae Ceaușescu", aceea a Metroului. O realizare de dimensiuni cu totul remarcabile, una dintre impresionantele ctitorii care a dăruit o nouă tinerețe Bucureștiului.

Actul de naștere al acestei grandioase ctitorii socialiste este legat de Hotărîrea Comitetului Politic Executiv al C.C. al P.C.R. din 15 februarie 1972, care a stabilit — la inițiativa secretarului general al partidului, tovarășul Nicolae Ceaușescu — sarcinile pentru definitivarea studiilor preliminare în vederea construirii Metroului. Proiectarea și execuția au început în 1975, cu forțe proprii, pe baza studiilor specialiștilor români, cu utilaje și dotări „Made in Romania", iar primul tronson **Semănătoarea — Timpuri Noi** (8,1 km, și 6 stații pe magistrala Est-Vest) a fost inaugurat oficial la 19 decembrie 1979. Au urmat altele, **Timpuri Noi — Republica** (9,3 km cu 6 stații, pe Magistrala I) în 1981, **Eroilor — Industriilor** (8 km cu 4 stații) în 1983, **Semănătoarea — Cringași** (0,9 km — o stație) în 1984, **Piața Unirii 2 — I.M.G.B.** (10,4 km cu 8 stații pe Magistrala 2 Nord-Sud) în 1986, apoi **Piața Unirii 2 — Pipera** (8,5 km cu 6 stații pe noua magistrală) în octombrie 1987, **Cringași — Gara de Nord** (3 km cu 2 stații) în decembrie același an și, în fine, **Gara de Nord — Dristor 2** (9,1 km cu 6 stații, pe cea de a 3-a Magistrală) la 17 august, anul acesta. Este de reținut faptul că dezvoltarea rețelei de Metrou a cunoscut, în medie, un ritm de peste 4 km linie dublă, pe an, astfel că, în momentul de față, există în exploatare circa 60 km de cale dublă, dotare cu care în intervalul care a trecut de la inaugurarea primului tronson și pînă în prezent s-au transportat peste 1,3 miliarde de călători, la o capacitate de 50 000 de călători pe oră și sens.

Metroul bucureștean se constituie într-unul dintre visele cele mai îndrăznețe, împlinite, practic, într-un timp record. Constructorii, cutezători cum îi cunoaștem (și cum au demonstrat din plin), se străduiesc să dea în exploatare tronsoanele **Leontin Sălăjan — Policolor — Linia de centură** și **Basarab — 1 Mai — Laromet**, în timp ce alte linii se află în studiu avansat, astfel ca, pînă în anul 2000, Metroul să poată să reprezinte principalul mijloc de transport în primul oraș al țării.

Cînd ne pune în temă cu toate aceste realități și perspective, ing. **Gh. Udriște**, secretar al Comitetului de partid al Metroului, ține să ne atragă atenția că **„această uriașă construcție, această minunată ctitorie, cu dotări și echipamente dintre cele mai moderne, de la mecanică grea la automatizare și tehnică de calcul este opera întregii țări, toate județele contribuind, într-o măsură sau alta, la înfăptuirea acestei opere monumentale"**. A exprimat un adevăr de necontestat! Această realitate românească a apărut prin participarea multor muncitori, tehnicieni și specialiști din toată țara, la proiectare, la construcție, la utilare și dotare, la efectuarea probelor tehnologice și la punerea în funcțiune și exploatarea propriu-zisă.

Inginerul Gh. Udriște și cîțiva dintre angajații Metroului cu care am stat de vorbă (ing. **Virgil Daschievici**, maistrul **Mihai Geamănu**, ing. **Lucian Nanu**, subing. **Florin Ermeneanu**, președintele Comitetului sindicatului) scot în relief faptul că **„ aproape la fel de importantă ca lucrarea în sine a acestei construcții socialiste de mari proporții este și întreținerea ei, asigurarea unei perfecte funcționalități și a unei eficiențe mereu sporite, ceea ce vrea să însemne o călătorie confortabilă, în condiții de siguranță și regularitate pentru aproape un milion de călători zilnic, între orele 5—24"**. Este un efort care atestă nu numai înaltă competență și profesionalitate, ci și un remarcabil spirit civic, pasiune și dăruire pentru meserie din partea tuturor celor peste 4 000 de angajați ai întreprinderii. Cei mai mulți, foarte tineri, media de vîrstă a celor ce lucrează la Metrou nedepășind 24 de ani. Tineri care — pentru a fi întotdeauna în plenitudinea forțelor, așa cum necesită o muncă de maximă atenție și răspundere — înțeleg că singura modalitate de a fi mereu proaspeți, de a intra în schimb cu o bună dispoziție, este exercițiul fizic, sportul.

Că este așa, că sportul este realmente aliatul fiecărui muncitor, tehnician sau inginer de la Metroul bucureștean, ne-a dovedit-o suita de concursuri și întreceri înscrise curent în calendarul competițional al asociației sportive, sub însemnele Daciadei. Cele ce se desfășoară în prezent poartă însuflețitoarele însemne ale marelui forum al comuniștilor români. Luăm cunoștință, în acest fel, cu amatorii de șah și tenis de masă, cu pasionații pentru volei și handbal, cu împătimiții după fotbal (echipe la nivelul secțiilor, atelierelor și stațiilor, iar una, fruntașă pe Sectorul 5, vizînd promovarea în „Promoție"), cu campionii pe țară la culturism și, mai ales, cu cei care s-au consacrat rugbyului, unul dintre ei fiind chiar directorul tehnic al Metroului, ing. **Octavian Udriște**, cel care — alături de jucători mai vîrstnici, ca **M. Niță**, sau foarte tineri (**Stanciu, Rusu, Dragnea, V. Ionescu, Ranga** etc.) și împreună cu fostul internațional și actualul antrenor principal, **ing. Ion Teodorescu** au adus echipa **Rapid-Metrou** în prima grupă valorică a Diviziei A și au ambiția să o mențină aici.

Spațiul nu ne îngăduie să-i cuprindem, la nivelul tuturor ramurilor de sport practicate de oamenii Metroului, pe toți cei care își împart viața între întreprindere, casă și stadion: o familie minunată care cinstește prin efortul ei această frumoasă ctitorie socialistă și îi asigură o faimă la înălțimea timpului eroic, revoluționar pe care îl trăiește astăzi întregul nostru popor.

Tiberiu STAMA

STRĂLUCITĂ EXPRESIE A UNITĂȚII POPORULUI ÎN JURUL PARTIDULUI, AL SECRETARULUI SĂU GENERAL

CUVÎNTAREA TOVARĂȘULUI NICOLAE CEAUȘESCU
DIN BALCONUL SEDIULUI C.C. AL P.C.R., LA ÎNCHIDEREA LUCRĂRILOR CONGRESULUI AL XIV-LEA AL PARTIDULUI COMUNIST ROMÂN

Dragi tovarăși,

Cu numai cîteva minute în urmă s-au încheiat lucrările marelui forum al comuniștilor — Congresul al XIV-lea, care a hotărît să acționeze în deplină unitate pentru ridicarea României pe noi culmi de progres și civilizație, pentru victoria socialismului și comunismului în România! (Aplauze și urale puternice, prelungite; se scandează îndelung: „Ceaușescu — P.C.R.!").

Hotărîrile adoptate în deplină unanimitate de Congresul partidului asigură dezvoltarea continuă a industriei, agriculturii, a tuturor sectoarelor de activitate, înflorirea științei, învățămîntului, culturii și — pe această bază — ridicarea generală a nivelului de viață, de bunăstare și fericire a întregului nostru popor! (Urale și aplauze puternice, prelungite; se scandează îndelung: „Ceaușescu și poporul!", „Ceaușescu — P.C.R.!").

După cum se știe bine, în această piață au avut loc multe adunări ale poporului nostru care au afirmat voința României pentru victoria socialismului, dar și voința pentru a fi liberă, independentă și a construi socialismul așa cum și-a dorește, fără amestec din afară. (Aplauze și urale puternice; se scandează: „Ceaușescu și poporul!").

Ați ascultat și cuvîntul de încheiere — de aceea nu doresc acum să vorbesc mult. Doresc numai să mulțumesc tuturor oamenilor muncii din Capitală, întregului nostru popor pentru activitatea depusă în dezvoltarea socialistă și afirmarea hotărîrii de a acționa cu și mai multă fermitate în vederea înfăptuirii programului de făurire a societății socialiste multilateral dezvoltate, de înaintare a României spre visul de aur, spre comunism. (Aplauze și urale puternice, prelungite; se scandează îndelung: „Ceaușescu — P.C.R.!", „Ceaușescu și poporul!").

Repet ceea ce am spus în cuvîntul de încheiere: asigurăm întregul partid, întregul popor că vom face totul pentru realizarea în cele mai bune condiții a programului de dezvoltare economico-socială, că întreaga activitate a partidului, a poporului nostru va avea ca țel suprem dezvoltarea continuă a patriei, ridicarea bunăstării generale a poporului, întărirea continuă a independenței și suveranității României. (Urale și aplauze puternice, prelungite; se scandează: „Ceaușescu și poporul!", „Ceaușescu, România — stima noastră și mîndria!").

De la această mare adunare populară doresc să reafirm că România va acționa cu toate forțele sale pentru o politică de colaborare cu toate statele lumii, fără deosebire de orînduire socială, că vom face totul pentru a contribui la realizarea obiectivului fundamental — de eliminare totală a armelor nucleare. Dorim ca poporul nostru, și toate popoarele, ca toți copiii patriei noastre, copiii Europei și ai întregii lumi să trăiască fără grija că vor cădea victime ale armelor nucleare.

Ne adresăm tuturor celor care iubesc viața, care iubesc copiii, în numele copiilor, al vieții, să facem totul pentru dezarmare, pentru pace, pentru o lume fără arme nucleare, o lume a păcii, a colaborării între toate națiunile, în deplină egalitate! (Urale și aplauze puternice, prelungite; se scandează: „Ceaușescu — pace!").

Încă o dată, dragi tovarăși, vă mulțumesc pentru această grandioasă manifestare și vă doresc succese în întreaga activitate! Succese tot mai mari, bunăstare și fericire!

Să facem astfel încît Capitala României să devină o Capitală mîndră și puternică, care să asigure tuturor locuitorilor o viață demnă și fericită!

Multă sănătate, dragi tovarăși! (Aplauze și urale puternice, prelungite; se scandează îndelung: „Ceaușescu — P.C.R.!", „Ceaușescu și poporul!", „Ceaușescu, România — stima noastră și mîndria!", „România a ales — socialism, pace, progres!").

GRANDIOASA ADUNARE POPULARĂ DIN PIAȚA REPUBLICII

Peste o sută douăzeci de mii de oameni ai muncii din Capitală au venit, în marea Piață a Republicii, pentru a aduce un fierbinte și vibrant omagiu tovarășului Nicolae Ceaușescu, reinvestit de Congresul al XIV-lea în suprema funcție de secretar general al partidului, desemnat astfel, prin voința tuturor comuniștilor, a întregii națiuni, să conducă în continuare țara spre trepte tot mai înalte de progres și civilizație, spre comunism.

Vineri la prînz, la ora cînd în Sala Palatului se desfășura ședința de închidere a lucrărilor Congresului, urmărită, în direct, pe întreg cuprinsul patriei, prin intermediul transmisiilor de radio și televiziune, Piața Republicii — vatra atîtor evenimente memorabile din istoria nouă a țării — devenise o masă de oameni. Întreaga piață avea o înfățișare sărbătorească. Pretutindeni fluturau steaguri tricolore și roșii, se puteau vedea tablourile tovarășului Nicolae Ceaușescu și tovarășei Elena Ceaușescu, chemări la munca susținută pentru înfăptuirea hotărîrilor Congresului al XIV-lea al partidului. Au venit aici, pentru a participa la această grandioasă manifestare, locuitori ai Bucureștiului, de cele mai diferite profesii — muncitori de pe întinsele platforme industriale, specialiști din uzine și institute de cercetare, slujitori ai școlii, studenți, elevi. Se aflau în întîmpinarea prietenului, părtaș la această impresionantă adunare populară, aduși de aceeași vrere, să exprime nestăvilita bucurie — care este a unei țări întregi — prilejuită de alegerea în fruntea partidului a tovarășului Nicolae Ceaușescu, de numele și activitatea căruia se leagă toate marile prefaceri din societatea românească, petrecute în perioada inaugurată de Congresul al IX-lea, perioadă fără egal în întreaga istorie a patriei. Au venit pentru a sprijini din toată inima hotărîrile luate de Congresul al XIV-lea al partidului, în prevederile cărora văd prefigurat, limpede și convingător, programul victoriilor porporului român pe calea socialismului și comunismului. Au venit pentru a-și face cunoscută adeziunea la politica internă a partidului și statului, consacrată binelui țării, binelui tuturor fiilor săi, la politica externă a României socialiste, pusă în slujba păcii, dezarmării, colaborării cu toate statele lumii.

Apariția conducătorului iubit și stimat al partidului și al țării, tovarășul Nicolae Ceaușescu, împreună cu tovarășa Elena Ceaușescu, a fost salutată cu nespus entuziasm. Cei prezenți au ovaționat îndelung, au aclamat cu putere, au rostit cu veneрație numele patriei, al partidului, al secretarului său general. Se regăsesc în aceste manifestări sentimentele de nestrămutată dragoste și recunoștință fierbinte pentru conducătorul partidului și al țării, de încredere în partidul nostru comunist, mîndria de a trăi în comunitate în România socialistă, țară liberă, independentă și suverană.

Cu aceleași manifestări de nespus entuziasm au fost însoțiți tovarășul Nicolae Ceaușescu și tovarășa Elena Ceaușescu pe tot timpul cît au străbătut, pe jos, Piața Republicii, îndreptîndu-se spre sediul Comitetului Central al partidului. S-a aplaudat fără întrerupere, mii și mii de glasuri au scandat: „Ceaușescu — P.C.R.!", „Ceaușescu și poporul!", „Ceaușescu — eroism, România — comunism!", „Ceaușescu să trăiască, România să-nflorească!".

Tineri și vîrstnici, pionieri și șoimi al patriei au oferit tovarășului Nicolae Ceaușescu și tovarășei Elena Ceaușescu flori, adresîndu-le, cu emoție în glas, cuvinte de mulțumire pentru ceea ce fac, slujind interesele supreme ale partidului și poporului, urări de sănătate și multă putere de muncă.

Tovarășul Nicolae Ceaușescu și tovarășa Elena Ceaușescu au fost invitați să se prindă într-o mare horă a bucuriei, alături de tineri și tinere îmbrăcate în frumoase costume naționale, specifice diferitelor zone folclorice ale țării.

De la balconul Sediului C.C. al P.C.R., tovarășul Nicolae Ceaușescu și tovarășa Elena Ceaușescu au răspuns cu deosebită căldură manifestărilor cu care au fost înconjurați în această zi memorabilă pentru partid, pentru întregul nostru popor.

Secretarul general al partidului s-a adresat celor prezenți, tuturor locuitorilor Capitalei, întregii țări.

În Piața Republicii aplauzele și uralele n-au contenit multă vreme. Aceste entuziaste gesturi și manifestări redau simplu, firesc, dar pe deplin convingător dragostea fierbinte pentru marele conducător al națiunii noastre, tovarășul Nicolae Ceaușescu, dorința și angajamentul fierbinte de a munci fără preget pentru a înfăptui hotărîrile cutezătoare adoptate de Congresul al XIV-lea, încrederea nestrămutată în partidul comunist, în viitorul socialist și comunist al patriei.

PLENARA COMITETULUI CENTRAL AL PARTIDULUI COMUNIST ROMÂN

Sub președinția tovarășului Nicolae Ceaușescu, secretar general al Partidului Comunist Român, a avut loc, vineri, 24 noiembrie, prima ședință plenară a Comitetului Central al Partidului Comunist Român, ales de Congresul al XIV-lea al partidului.

Plenara a adoptat, în unanimitate, următoarea ordine de zi:

1. Alegerea Comitetului Politic Executiv al C.C. al P.C.R.

2. Alegerea Secretariatului C.C. al P.C.R.

3. Alegerea președintelui Colegiului Central de Partid.

La propunerea Comisiei desemnată de Comitetul Central, prezidată de secretarul general al partidului, plenara a aprobat, în unanimitate, ca din Comitetul Politic Executiv să facă parte 21 de membri și 26 membri supleanți.

Au fost supuse, apoi, votului propunerile nominale prezentate de comisie privind componența Comitetului Politic Executiv și a Secretariatului C.C. al P.C.R.

Plenara a ales, în unanimitate, membrii și membrii supleanți ai Comitetului Politic Executiv al C.C. al P.C.R. și Secretariatul Comitetului Central al Partidului.

Plenara a ales, de asemenea, în unanimitate, președintele Colegiului Central de Partid.

Tovarășul Nicolae Ceaușescu a adresat cele mai calde felicitări membrilor Comitetului Central al Partidului, ai Comitetului Politic Executiv și ai Secretariatului C.C. al P.C.R., ai Comisiei Centrale de Revizie, le-a cerut să munceacă astfel încît să fie la înălțimea încrederii partidului și poporului, le-a urat succes în îndeplinirea importantelor sarcini încredințate, în realizarea hotărîrilor Congresului al XIV-lea, în înfăptuirea Programului partidului de edificare a societății socialiste multilateral dezvoltate și înaintare a României spre comunism.

RECEPȚIE OFERITĂ DE C.C. AL P.C.R.

Tovarășul Nicolae Ceaușescu, secretar general al Partidului Comunist Român, președintele Republicii Socialiste România, împreună cu tovarășa Elena Ceaușescu, a participat vineri la recepția oferită de Comitetul Central al P.C.R. cu prilejul celui de-al XIV-lea Congres al Partidului Comunist Român.

La recepție au luat parte membrii și membrii supleanți ai Comitetului Politic Executiv al C.C. al P.C.R., membrii și membrii supleanți ai Comitetului Central al partidului, membrii Comisiei Centrale de Revizie, delegați la Congres, precum și numeroși invitați.

Au luat parte delegațiile partidelor comuniste, muncitorești, socialiste, social-democrate, progresiste, democratice, mișcărilor de eliberare națională care au participat la lucrările forumului comuniștilor români, șefi ai misiunilor diplomatice acreditați în țară noastră, corespondenți ai presei străine acreditați la București, trimiși speciali și unor agenții de presă, cotidiane, posturi de radio și televiziune de peste hotare.

La sosirea tovarășului Nicolae Ceaușescu, a tovarășei Elena Ceaușescu în pavilionul central al Complexului Expozițional din Piața Scînteii, unde a avut loc recepția, cei prezenți au aplaudat îndelung și au scandat cu însuflețire numele partidului, al secretarului său general. A fost intonat Imnul de Stat al Republicii Socialiste România.

Adresîndu-se participanților la recepție, tovarășul Nicolae Ceaușescu a subliniat că cel de-al XIV-lea Congres al P.C.R. s-a încheiat cu rezultate deosebite. Secretarul general al partidului a toastat pentru mersul minunatul nostru partid, pentru eroicul popor român, constructor conștient și hotărît al socialismului și comunismului, pentru oaspeții de peste hotare prezenți la forumul comuniștilor români, pentru solidaritatea și colaborarea tuturor partidelor și forțelor care doresc progresul, independența, democrația și pacea în întreaga lume, în sănătatea tuturor celor prezenți.

Cuvintele secretarului general al partidului nostru, tovarășul Nicolae Ceaușescu, au fost subliniate cu vii și îndelungi aplauze.

Pe parcursul desfășurării recepției, delegații la Congres i-au adresat tovarășului Nicolae Ceaușescu calde felicitări, împreună cu urări de viață îndelungată, fericire și putere de muncă, pentru a conduce partidul, țara și poporul pe drumul luminos al socialismului și comunismului.

Tovarășul Nicolae Ceaușescu s-a întreținut prietenește cu șefii delegațiilor de peste hotare. Oaspeții au adresat felicitări tovarășului Nicolae Ceaușescu pentru reinvestirea în funcția supremă de secretar general al Partidului Comunist Român și i-au urat deplin succes în activitatea pe care o desfășoară în fruntea partidului și a statului.

Tovarășul Nicolae Ceaușescu a mulțumit pentru felicitări și a rugat să se transmită conducerii partidelor, organizațiilor și poporelor pe care le reprezintă un cald salut prietenesc din partea sa, a conducerii partidului nostru, a comuniștilor și a întregului popor român și cele mai bune urări de succes în activitate.

Secretarul general al partidului a primit, de asemenea, felicitări din partea șefilor misiunilor diplomatice.

Recepția s-a desfășurat într-o atmosferă caldă, tovărășească.

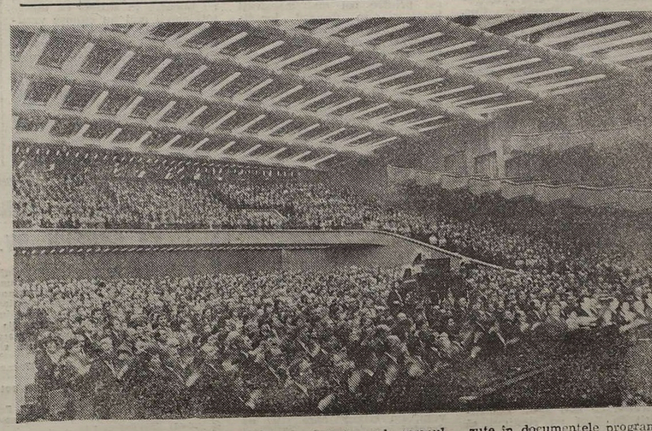

Atmosfera de mare entuziasm, în care s-au încheiat lucrările Congresului, a pus pregnant în lumină unitatea indestructibilă a întregii națiuni în jurul partidului și al secretarului său general, unitate ce dă forță și trăinicie orînduirii noastre, unitate sub semnul căreia stau toate istoricele succese înregistrate în construcția socialistă și care constituie o puternică bază pentru realizarea cutezătoarelor obiective de dezvoltare a țării în cincinalul viitor și în perspectivă, prevăzute în documentele programatice și hotărîrile adoptate de înaltul forum comunist.

Congresul s-a încheiat în acordurile vibrantului cîntec patriotic „E scris pe tricolor unire!".

PENTRU CONTINUA ÎNFLORIRE A ȚĂRII

CU ELAN ȘI DĂRUIRE, CU ÎNCREDERE ÎN VIITORUL NOSTRU COMUNIST

În aceste momente istorice, înălțătoare pentru toți fiii patriei, întregul activ al mișcării sportive din județul Buzău își exprimă nemărginita satisfacție în legătură cu hotărîrea unanimă cu privire la realegerea în suprema funcție de secretar general al partidului a tovarășului NICOLAE CEAUȘESCU, *înflăcărat revoluționar, eminent conducător de partid și de stat. Erou între eroii neamului românesc, suflet din sufletul acestuia, neobosit luptător pentru cauza libertății și independenței poporelor, pentru progres social, colaborare și pace în lume.*

Puternic însuflețiți de mărețele perspective deschise prin hotărîrile Congresului al XIV-lea al partidului, sîntem cu toții mobilizați pentru a îndeplini cu cinste sarcinile ce ne revin, dinamizînd, transformînd activitatea sportivă într-un factor major și eficient de educație comunistă a tineretului, ridicînd pe noi trepte de calitate sportul de masă și de performanță. Prin grija și sprijinul permanent acordate de partid și de stat, în ultimii ani am dezvoltat o puternică bază materială în județul Buzău: sală polivalentă, bazin olimpic de înot, stadion de atletism, popicărie automată cu 6 piste, Complexul sportiv „Gloria", ca să dăm doar cîteva exemple.

Ne angajăm să muncim din toate puterile pentru îndeplinirea sarcinilor de răspundere ce ne stau în față, spre a face ca pe meleagurile buzoiene educația fizică, sportul și turismul de masă, prin competiția națională Daciada, să contribuie la creșterea unor generații sănătoase, multilateral dezvoltate, înregistrînd și la capitolul sportului de performanță un substanțial salt valoric.

Nicolae DRAGU
președinte al C.J.E.F.S. Buzău

PUTERNIC ȘI ENTUZIAST ÎMBOLD PENTRU NOI ÎNFĂPTUIRI ÎN MUNCĂ

Așa cum este și firesc, atmosfera de înălțătoare sărbătoare din acest sfîrșit de noiembrie prilejuită de lucrările Congresului al XIV-lea al Partidului Comunist Român, a cuprins și cetatea de foc a Hunedoarei. Cocsarii, furnaliștii, oțelarii, laminatorii Combinatului Siderurgic Hunedoara — unitate distinsă cu înaltul titlu de Erou al Muncii Socialiste — au urmărit cu deosebit interes și emoție desfășurarea lucrărilor marelui forum al comuniștilor. Raportul *tovarășului* Nicolae Ceaușescu, *dezbaterile, hotărîrile de excepțională însemnătate.*

Cu extrem de mare bucurie și satisfacție s-a primit hotărîrea realegerii tovarășului NICOLAE CEAUȘESCU *în suprema funcție de secretar general al Partidului Comunist Român, expresie a convingerii depline că* aceasta *asigură* continuitatea procesului revoluționar de edificare a socialismului și comunismului pe pămîntul patriei. *Drum deschis, deci, spre noi înfăptuiri în muncă în marele Combinat Siderurgic, dar și în sport, o spunem noi, ce ne ocupăm în această unitate industrială de frunte a țării, de extindere a practicării, în rîndul oamenilor muncii de aici, a exercițiului fizic, sportului și turismului. Clubul nostru are acum o nouă secție de performanță cu echipe și sportivi ce activează în diviziile A și B, o tumultuoasă activitate sportivă de masă — dovadă în sprijinul acestei afirmații fiind prezența, pe marea scenă a Daciadei, numai în acest an, a unui număr de aproape 10.000 de tineri.*

Din cetatea de foc a Hunedoarei dăm glas însuflețitorului sentiment că realegerea tovarășului Nicolae Ceaușescu *în funcția supremă de secretar general al Partidului Comunist Român este un puternic imbold pentru noi realizări în muncă și pe terenurile de sport.*

Ion IONICHENTE
președinte al clubului Metalul Hunedoara

ȘEDINȚA DE ÎNCHIDERE A MARELUI FORUM

(Urmare din pag. 1)

România va deveni tot mai puternică, va înainta liberă, demnă și suverană, pe drumul eroic și luminos al comunismului.

În continuare, delegații la Congres au ales, prin vot secret, Comitetul Central al Partidului Comunist Român, alcătuit din 281 membri și 186 membri supleanți, în total 467 tovarăși.

A fost aleasă, totodată, Comisia Centrală de Revizie, formată din 75 de tovarăși.

Delegații au aprobat, în unanimitate, Rezoluția Congresului al XIV-lea al Partidului Comunist Român.

Sub președinția tovarășului Nicolae Ceaușescu, secretar general al Partidului Comunist Român, a avut loc ședința de închidere a lucrărilor Congresului.

Prin intermediul transmisiei în direct la radio și televiziune, la ședință a participat, în fapt, pe lîngă delegații și invitați, întreaga țară.

În sală se aflau delegațiile de peste hotare, care au luat parte la lucrările Congresului.

Erau de față șefii misiunilor diplomatice acreditați la București, precum și numeroși corespondenți ai presei străine, trimiși speciali ai unor agenții de presă, cotidiane, posturi de radio și televiziune de peste hotare.

În cadrul ședinței, a luat cuvîntul tovarășul Manea Mănescu, care a spus:

„Stimate tovarășe,
Stimați tovarăși,

Cu înaltă răspundere pentru destinele României socialiste, ale poporului, delegații la Congresul al XIV-lea, Congresul marilor victorii socialiste, al afirmării puternice a independenței și suveranității naționale, au ales, în deplină unitate și unanimitate, în funcția supremă de secretar general al Partidului Comunist Român pe genialul gînditor revoluționar și patriot, fondatorul României socialiste, personalitate proeminentă a lumii contemporane, strălucit militant al mișcării comuniste și muncitorești internaționale, tovarășul Nicolae Ceaușescu.

Marele act istoric, de importanță națională, pe care l-am înfăptuit astăzi, în forumul suprem al comuniștilor români, constituie cea mai sigură garanție a continuității procesului de făurire a societății socialiste multilateral dezvoltate, cu poporul și pentru popor; cea mai înaltă dovadă că hotărîrile de importanță decisivă, pentru dezvoltarea economico-socială a țării, adoptate de Congresul al XIV-lea al partidului, vor fi îndeplinite cu succes, că întregul popor român, strîns unit în jurul invincibilului nostru partid, al ilustrului său conducător, tovarășul Nicolae Ceaușescu, va înainta ferm și neabătut pe calea edificării, pe pămîntul străbun al patriei, a celei mai drepte, mai umane orînduiri — socialismul și comunismul.

În aceste momente înălțătoare, de puternică vibrație patriotică, de însuflețire și nemărginită bucurie, din adîncul inimii, cu aleasă căldură, îi urăm tovarășului Nicolae Ceaușescu, mîndria și demnitatea revoluționară a partidului, a poporului, viață îndelungată, multă sănătate și putere de muncă, spre gloria Partidului Comunist Român, spre măreția scumpei noastre patrii, Republica Socialistă România.

Să ne trăiți intru mulți ani, mult iubite și stimate tovarășe Nicolae Ceaușescu, secretarul general al Partidului Comunist Român!".

Este urarea fierbinte pe care o adresează, din suflet, în această istorică și sărbătorească zi, toți cetățenii țării.

S-a scandat cu înflăcărare „Ceaușescu — P.C.R.!", „Ceaușescu și poporul!", „Ceaușescu să trăiască, România să-nflorească!".

Participanții la Congres au fost informați în legătură cu prima plenară a noului Comitet Central al partidului. S-a dat ritire componenței Comitetului Politic Executiv și a Secretariatului C.C. al P.C.R. De asemenea, s-a informat despre alegerea președintelui Colegiului Central de Partid și a președintelui Comisiei Centrale de Revizie.

Întîmpinat cu cele mai calde manifestări de dragoste, stimă și prețuire, tovarășul NICOLAE CEAUȘESCU, secretar general al Partidului Comunist Român, a rostit cuvîntul de încheiere a lucrărilor celui de-al XIV-lea Congres al partidului.

Cuvîntarea secretarului general al partidului a fost urmărită cu deosebit interes și profundă satisfacție, fiind subliniată, în repetate rînduri, cu vii și îndelungi aplauze, urale și ovații.

Mîile de delegați și invitați au scandat cu înflăcărare, într-o simbolică alăturare, pume incrustate adînc în sufletul și conștiința tuturor cetățenilor patriei: „Ceaușescu — P.C.R.!", „Ceaușescu și poporul!", „Ceaușescu — România!", „Ceaușescu — Pace!".

AZI ȘI MÎINE
ÎN PRINCIPALELE COMPETIȚII INTERNE

• RUGBY •

O singură secvență și stagiunea internă la rugby se încheie. O singură etapă, dar una de mare, efectiv, interes, la finele căreia clasamentul poate suferi numeroase schimbări, în calcule intrînd, teoretic cel puțin, locurile de la 1 la... 12 ! Atractivă la modul general, „runda" de mîine, a unsprezecea și **ultima a turului** campionatului, are drept „cap de afiș" un meci devenit derbyul.. derbyurilor în rugbyul românesc : la Baia Mare se întîlnesc maramureșenii de la **Minaur** și bucureștenii de la **Steaua**. Partida se joacă, cum se spune, cu titlul (fie el neoficial) de campioană de toamnă pe masă, la apropierea căruia oaspeții dețin două șanse — victorie, plus egalitate — din trei, în vreme ce XIV-le local are doar varianta succesului spre a putea intra în iarnă, în premieră absolută, pe prima treaptă a ierarhiei. Aceasta, fiindcă s-a revenit la clauza regulamentară privind prioritatea victoriei directe asupra punctaverajului general în cazul egalității de puncte. Mai presus de toate calculele rămîne dorința unanimă în realizarea unui spectacol de valoare, pe măsura celui din ultima întîlnire directă, disputată în iunie, cînd Minaur s-a impus cu un scor rarisim, 38—36 (după ce steliștii își valorificaseră, de asemenea, avantajul terenului, cîștigînd cu 34—22). Un deziderat cu atît mai actual cu cît **testul** din Scoția bate la ușă, iar cele două fruntașe oferă o seamă de titulari naționalei noastre.

Un alt derby, unul de tradiție, are loc în Capitală, între **Dinamo** și **Grivița Roșie**. Echilibrat pare, la rîndu-i, meciul de la **Buzău, Contactoare — C.S.M. Sibiu**, în celelalte cazuri gazdele pornind cu șansa întîi : **Universitatea Eltim Timișoara — Rapid Metrou, Farul — C.S.M. I.M.U. Suceava, Rulmentul Bîrlad — Știința Petroșani.** Dar, cine știe ?... **(G. R.).**

CLASAMENTUL

1. STEAUA	10	9	0	1 370-139	28
2. Minaur	10	8	0	2 255- 79	26
3. CSM Sibiu	10	6	1	3 138-143	23
4. Farul	10	6	0	4 220-162	22
5. „U" Timișoara	10	5	1	4 139-133	21
6. Dinamo	10	5	1	4 220-121	21
7. Contactoare	10	5	0	5 121-184	20
8. Grivița	10	4	1	5 142 156	19
9. Rulmentul	10	4	0	6 165-192	18
10. Știința	10	3	0	7 102-268	16
11. Rapid	10	2	0	8 137-344	14
12. CSM IMU	10	1	0	9 98-186	12

• VOLEI •

În campionatele primei divizii sînt programate **mîine** etapele a **IX-a, la feminin**, și a **VIII-a, la masculin**, (etapa a VII-a, intermediară, care trebuia să aibă loc joia trecută, a fost amînată pentru data de 20 decembrie). Firește, nu lipsesc meciurile de mare interes.

Printr-o coincidență ce sporește atractivitatea etapei feminine, au loc meciuri numai între componentele aceluiași pluton (locurile 1—6 și 7—12), rezultatele lor căpătînd o mare importanță, deoarece — dacă ierarhia va rămîne astfel pînă la sfîrșitul returului — vor conta în turneele finale. Dintre acestea, se detașează partidele din Capitală și de la Iași. Iată programul : **Flacăra Roșie București — Dinamo București, Penicilina Iași — Rapid București, Universitatea C.F.R. Craiova — Chimia Rm. Vîlcea, Farul Constanța — C.S.U. Rapid Galați, C.S.M. Libertatea Sibiu — Știința Bacău** și **C.S.M. Oțelul Tîrgoviște — Dacia Pitești.**

La masculin, jocuri mai interesante la Piatra Neamț, Craiova și București, programul fiind următorul : **Relonul Săvinești — Steaua București, Universitatea C.F.R. Craiova — Elcond Dinamo Zalău, Rapid București — Dinamo București, C.S.M. Minaur Baia Mare — Calculatorul București, C.S.M.U Suceava — Viitorul Bacău, Electrotehnica Bistrița — Tractorul Brașov.**

CLASAMENTE

Masculin

1. UNIV. C.F.R.	8	8	0	24: 4	16
2. Dinamo București	8	7	1	23: 9	15
3. Flacăra Roșie	8	6	2	18:15	14
4. Chimia Rm. Vîlcea	8	5	3	19:10	13
5. Penicilina Iași	8	4	4	17:13	12
6. Rapid București	8	4	4	18:17	12
7. CSU Rapid Galați	8	4	4	16:16	12
8. CSM Libertatea Sibiu	8	3	5	11:17	11
9. CSM Oțelul Tîrgoviște	8	2	6	10:20	10
10. Știința Bacău	8	2	6	9:19	10
11. Farul Constanța	8	2	6	9:22	10
12. Dacia Pitești	8	1	7	9:21	9

Feminin

1. STEAUA BUCUREȘTI	6	6	0	18: 1	12
2. Universitatea C.F.R.	6	6	0	18: 5	12
3. Dinamo București	6	5	1	15: 8	11
4. Minaur Baia Mare	6	4	2	14: 9	10
5. Electrotehnica	6	3	3	12:11	9
6. Calculatorul	6	3	3	10:10	9
7. Elcond Dinamo	6	3	3	9:10	9
8. Rapid București	6	2	4	10:13	8
9. Relonul Săvinești	6	2	4	11:15	8
10. C.S.M.U. Suceava	6	1	5	7:15	7
11. Tractorul Brașov	6	1	5	4:16	7
12. Viitorul Bacău	6	0	6	3:18	6

• HOCHEI •

Mîine, grupa de elită a Diviziei A la hochei pe gheață programează meciurile din prima manșă a etapei duble cu numărul 8, urmînd ca partidele-revanșă să se dispute luni. „Capul de afiș" al rundei îl constituie, fără îndoială, confruntarea de pe **Patinoarul „23 August", din București** (duminică de la ora 10, iar luni de la ora 17), dintre **Dinamo** și **Sport Club Miercurea Ciuc** (în tur, victoriile au fost împărțite, la scoruri simetrice : 2—5 și 5—2). Și celelalte partide ale etapei au o cotă aparte de interes. La **Gheorgheni**, echipa locală **C.S.M. Viitorul**, primește vizita liderei, **Steaua**, (care în meciurile anterioare s-a impus de două ori, cu 10—3 și 6—0), în timp ce patinoarul din Miercurea Ciuc va găzdui disputa dintre **Progresul** și **C.S.M. Dunărea Galați** (2—9 și 3—1 în prima manșă). Înaintea acestei etape, clasamentul la zi este următorul :

1. STEAUA	14	13	0	1 80- 31	26
2. Sport Club M. Ciuc	14	11	0	3 78- 34	22
3. Dinamo	14	8	1	5 59- 44	17
4. Viitorul	14	5	0	9 54- 74	10
5. Dunărea	14	3	1	10 35- 58	7
6. Progresul	14	1	0	13 36-101	2

• BASCHET •

Deși au loturile descompletate față de cele din campionatul precedent, echipele feminine **Metalul C.S.Ș. Rîmnicu Vîlcea** și **Voința București**, s-au comportat bine în meciurile susținute pînă acum și se mențin în disputa pentru locurile fruntașe ale Diviziei A. Prin această prismă, întîlnirea directă, care se desfășoară **mîine, în cadrul etapei a IX-a** a competiției, are o importanță majoră pentru fiecare dintre cele două formații, fapt care le va determina să lupte cu toată ambiția pentru victorie, (ceea ce ne îndreptățește să pronosticăm un meci echilibrat și spectaculos).

Situația acestor formații în clasament :

4. Voința Buc.	8	6	2	628:555	14
5. Metalul Rm. V.	8	5	3	601:552	13

Celelalte întîlniri ale etapei : **Rapid C.S.Ș. 5 București — Sportul Studențesc București, Metalul I.M.P.S. Salonta Crișul — Comerțul C.S.Ș. Sf. Gheorghe, Universitatea C.S.Ș. Viitorul Cluj-Napoca — Comerțul Tîrgu Mureș, Gaz Metan C.S.Ș. Mediaș — Olimpia București, Mobila C.S.Ș. Satu Mare — Voința Brașov.**

• POLO •

Cea de a **XI-a etapă** dublă săptămînală programează, **astăzi** și **mîine**, două partide în Capitală și una la Cluj-Napoca. Cuplajul din Bazinul Floreasca cuprinde „dublele" **Steaua — I. L. Timișoara** și **Sportul Studențesc TMUCB — Rapid**, în care doar formația din Ghencea pornește în postura de mare favorită. În ce privește jocurile dintre **Voința** și **Crișul**, se anticipează că ele vor fi caracterizate prin echilibru, cu un avantaj, totuși, de partea orădenilor. **Întîlnirile Dinamo — Vagonul Arad s-au disputat anticipat (18—4 și 19—6).**

● Restanțele din etapele precedente au loc astfel : luni de la ora 17 și marți de la ora 10 : Dinamo — ILT ; miercuri ora 17 și joi ora 17 : Rapid — Steaua (în Bazinul Floreasca).

ÎNTRECERILE ȘAHIȘTELOR

La Tîrgu Mureș sînt în plină desfășurare întrecerile din cadrul finalei Campionatului Național feminin de șah — ediția 1989. Participă 15 jucătoare, repartizate astfel pe tabelul concursului, în urma tragerii la sorți : **Cristina Iosif** (Metalul București), **Luminița Radu** (Calculatorul București), **Ligia Jicman** (A.E.M. Timișoara), **Cristina Foișor** (E.M. Timișoara), **Mariana Duminică** (Mecanică Fină București), **Elisabeta Polihroniade** (Sportul Studențesc București), **Iudita Chiricuță** (I.P.A. — A.S.A. Sibiu), **Eugenia Ghindă, Gabriela Stanciu, Margareta Mureșan** (toate Sportul Studențesc București), **Gertrude Baumstark** (E.M. Timișoara), **Nadejda Mitescu** (Metalul București), **Mădălina Stroe** (I.T. București), **Mariana Caravan** (E.M. Timișoara), **Smaranda Lupu** (Mecanică Fină București).

După disputarea primelor șase runde, în fruntea clasamentului se află Cristina Foișor, cu 4,5 puncte, urmată de Mariana Duminică, Iudita Chiricuță și Mariana Caravan, cu cîte 3,5 p, Luminița Radu și Eugenia Ghindă — 3 p (și o partidă mai puțin).

Întrecerile urmează să se încheie pe data de 3 decembrie.

UNDE MERGEM ?

SÎMBĂTĂ

POLO ● **Bazin Floreasca, de la ora 16 :** Steaua — I.L. Timișoara și Sportul Studențesc TMUCB — Rapid (Div. A).

DUMINICĂ

BASCHET ● **Sala Rapid, ora 10 :** Rapid — Sportul Studențesc (A. f) ; **Sala Construcția, ora 10,30 :** URBIS — Progresul Ploiești (B, m).

HOCHEI ● **Patinoar „23 August", ora 10 :** Dinamo — Sport Club Miercurea Ciuc (Div. A/I).

FOTBAL ● Divizia B : **Stadion Giulești :** Rapid — Mecanică Fină ; **Stadion Autobuzul :** Autobuzul — Pandurii Tg. Jiu ; Divizia C : **Stadion B.T.A. :** C.F.R. — Progresul București ; **Stadion I.C.S.I.M. :** Automatica — Danubiana ; **Stadion Tehnometal :** Tehnometal — Avicola Crevedia ; **Stadion I.M.G.B. :** I.M.G.B. — Mecon ; **Stadion Metalul :** Metalul — MECOS ; **Stadion Motoare Diesel :** A.S.I.C. — Viscofil. Toate partidele încep **la ora 11.**

POLO ● **Bazin Floreasca, de la ora 10 :** Steaua — I.L.T. și Sportul Studențesc TMUCB — Rapid (Div. A).

RUGBY ● **Stadion Parcul Copilului, ora 10 :** Dinamo — Grivița Roșie (A, 1).

VOLEI ● **Sala Lic. ind. M.I.U., ora 10 :** Flacăra Roșie — Dinamo București (A, f) ; **Sala Rapid, ora 11,30 :** Rapid — Dinamo București (A, m) ; **Sala Electra, de la ora 9 :** Confecția București — Petrodava Piatra Neamț (B, f) și Electra — IATSA Dacia Pitești (B, m) ; **Sala Olimpia, de la ora 9 :** Metal 33 — Fintex Fălticeni și Calculatorul — Electronica București (B, f) ; **Sala I.T.B., ora 9,30 :** I.T.B. — Toplitana (B, f) ; **Sala C.P.B., ora 9,30 :** C.P.B. — Olimpia Oradea (B, f).

STATORNICIA DE-O VIAȚĂ A UNEI PASIUNI

Ne-am obișnuit să-l vedem, de cînd lumea parcă !, în colțul roșu sau în cel albastru al saltelei ; fie în cel al luptătorilor dinamoviști, fie în cel al componenților loturilor naționale de seniori sau juniori, cărora de asemenea le-a fost antrenor vreme îndelungată, în colectivul condus de Ion Corneanu. Același om echilibrat, cu vorbă cumpătată și la victorie, și la înfrîngere, același sfetnic de nădejde și în timpul competiției, dar și în „meciul", (poate mai aprig decît toate) vieții. Fiindcă mai toți elevii antrenorului emerit Dumitru Cuc, interlocutorul nostru de astăzi, sînt - acum, cînd au pus punct activității lor sportive, oameni stimați la locul de muncă. Oameni care, desigur, au preluat ceva din conduita exemplară a fostului lor maestru...

● Chiar, maestre Dumitru Cuc, de cîți ani sînteți la clubul Dinamo București ?

— Din noiembrie 1949, deci, iată, exact de 40 de ani. La început ca sportiv activ, tînăr luptător care îmi începusem activitatea într-un puternic centru muncitoresc cum era și este Reșița (la UDR am cunoscut bucuria primului titlu de campion național al juniorilor), și unde am putut să-mi desăvîrșesc astfel pregătirea într-un club ce avea să devină o veritabilă unitate-fanion a țării. Apoi, din 1959, ca antrenor al secției de juniori, iar la puțină vreme și al celei de seniori, pînă acum doi ani, cînd am ieșit la pensie. Momentul a fost marcat însă mai mult administrativ, ca să-i spun așa, întrucît în fapt eu continui să activez pe lîngă secția de juniori a clubului, încercînd să-mi ajut un fost elev, pe **Nicolae Zamfir, acum un antrenor tînăr și cel puțin la fel de înzestrat pe cît a fost ca luptător.**

● Dacă privim mai atent prin sala de antrenament, vom vedea că absolut toți actualii tehnicieni ai secției v-au fost elevi. Și nu orice fel de elevi, ci aureolați de nenumărate medalii obținute la campionate ale Europei, ale lumii, și chiar la Jocurile Olimpice.

— Într-adevăr, și Ion Cernea, și Nicolae Martinescu, și Victor Dolipschi (actualmente aflat la conducerea lotului național), ca și Zamfir, despre care am amintit, au activat în secția noastră. S-au numărat printre cei mai înzestrați luptători, în dreptul lor figurînd palmarese care onorează nu numai clubul, ci și sportul românesc în general. Sînt oameni care au răspuns prin fapte condițiilor excelente puse la dispoziția performerilor noștri, care au contribuit la puternica afirmare a României socialiste și pe plan sportiv. Nu întîmplător ei au și fost aleși să continue tradiția sportivă la înalt nivel al performanței din secția noastră. Dar, firește, alături de acești băieți minunați trebuiesc rostite și alte nume — cele ale lui Gheorghe Popovici, Florea Ciorcilă, al dublului campion mondial Nicu Gingă, al lui Cornel Turturea (astăzi un inginer de primă mînă), Ion Țăranu, Ștefan Rusu, Gheorghe Savu, Ion Păun, cu toții laureați la mari întreceri ale lumii. Sintetizînd, 130 de titluri de campioni ai țării și 82 de medalii (între care 17 de aur) obținute de foștii luptători dinamoviști la C.E., J.O., sau C.M., reprezintă, vom conveni, un bilanț care îți dă dreptul, autoritatea să stai cu fruntea sus.

● O întrebare deloc nouă, dar care poate căpăta un răspuns diferit, de la un caz la altul : care este, după părerea dumneavoastră, condiția obligatorie a marii performanțe ? Altfel spus, care au fost căile pe care i-ați îndrumat pe elevii dumneavoastră spre rezultatele pe care le-ați trecut acum în revistă ?

— Una singură, aceea a respectului deplin față de sportul practicat. Aceasta însemnînd dăruire totală în pregătire și concurs, integrare deplină în rigorile vieții sportive, atitudine elegantă, de om, pe măsura anilor ce-i trăim, atît în timpul concursurilor, cît mai ales în afara lui. Și pot să vă spun, cu bucurie în suflet, că dintre toți elevii mei nu cunosc vreunul care, pe plan social, să nu fie astăzi un om adevărat. Este, dacă vreți, o a doua mare performanță, poate la fel de prețioasă ca salba medaliilor despre care am vorbit puțin mai devreme. De fapt, dacă mă gîndesc bine, poate mai prețioasă chiar...

Sorin SATMARI

La Suceava și Odorhei

AU FOST DESEMNATE NOILE ECHIPE CAMPIOANE DE JUNIORI LA LUPTE

Zilele trecute, la Suceava și Odorhei s-au desfășurat turneele finale ale Campionatelor Republicane de lupte greco-romane și, respectiv, libere, rezervate juniorilor, cu clasamente individuale și pe echipe, stabilindu-se noile campioane ale țării.

La lupte greco-romane s-au remarcat din nou tinerii luptători din Rădăuți, care au dominat întrecerile de la Suceava. Echipa Clubului Sportiv Școlar Rădăuți, (antrenori **V. Gherasim** și **I. Maftei**), s-a clasat pe primul loc în clasamentul general. Celelalte fruntașe ale competiției sînt : **2. C.S.M.-C.S.Ș. Dacia Pitești,** (antrenori **E. Bălănescu, I. Preda** și **I. Pavelescu**), **3. A.S.A.-C.S.Ș. Feroviarul București** (**I. Vasilescu**), **4. C.S.Ș. Suceava** (**I. Topîrjan,** și **L. Tipa**), **5. C.S.Ș. Steaua** (**P. Nemeș**), **6. Progresul București** (**C. Penciu** și **D. Olariu**).

Sala Sporturilor din Odorhei a găzduit întreceri frumoase, echilibrate, încheiate din nou cu succesul tinerilor luptători constănțeni. Clasamentul primelor șase formații de juniori se prezintă astfel : 1. C.S.Ș. Constanța (antrenori **I. Bărbătei** și **V. Dușa**), **2. C.S.M.-Unirea Cluj-Napoca** (**V. Vișan** și **A. Șuteu**), **3. Lemnarul Odorhei** (**E. Teglas** și **A. Sörny**), **4. C.S.Ș. Olimpia-C.F.R. Craiova** (**T. Gabor**), **5. A. S. Vulcan-Glina București** (**D. Pîrvulescu** și **E. Pîrvu**), **6. C.S.Ș. 5 Rapid București** (**C. Zaharia**).

PENTRU SĂNĂTATEA DV. AGENȚIILE DE TURISM VĂ PROPUN, DV. ALEGEȚI STAȚIUNEA DE CURĂ BALNEARĂ

Pentru afecțiunile aparatului locomotor (reumatismale, ortopedice, posttraumatice), neurologice, periferice vă sînt recomandate stațiunile:
— Amara, Călimănești-Căciulata, Eforie Nord, Băile Felix, Germisara (Geoagiu-Băi), Băile Govora, Băile Herculane, Mangalia, Moneasa, Pucioasa, Slănic (Prahova) Sovata, Lacu Sărat.

În afecțiuni cardiovasculare sînt indicate stațiunile :
— Buziaș, Borsec, Vatra Dornei, Băile Tușnad, Balvanyos, Covasna

În următoarele stațiuni se pot trata afecțiunile ginecologice :
— Amara, Eforie Nord, Băile Felix, Germisara (Geoagiu-Băi) Mangalia, Moneasa, Slănic (Prahova) Sovata

Cele mai eficiente tratamente pentru afecțiuni ale aparatului respirator se fac la :
— Băile Govora, Slănic Moldova, Slănic (Prahova), Mangalia, Eforie Nord.

Se recomandă următoarele stațiuni pentru afecțiunile tubului digestiv și hepatobiliare :
— Borsec, Călimănești-Căciulata, Malnaș-Băi, Slănic Moldova, Băile Olănești, Singeorz-Băi.
— Băile Tușnad, Balvanyos, Borsec, Moneasa, Stîna de Vale și Sinaia.

În atenția dumneavoastră !
Locurile pentru cură balneară în stațiunile menționate se pot obține de la agențiile Oficiilor județene de turism ale I.T.H.R. București și de la comitetele sindicatului din întreprinderi și instituții.

Stațiunile balneare vă pun la dispoziție spații de cazare în hoteluri moderne sau în case de odihnă de diferite grade de confort ; servirea mesei se asigură în restaurante sau pensiuni.

Personal medical de înaltă calificare vă asigură efectuarea procedurilor terapeutice recomandate

Multiple posibilități de agrement și excursii în împrejurimi vă stau la dispoziție.

Îngrijiți-vă sănătatea în stațiuni balneoclimatice, unde veți beneficia de valoroși și eficienți factori naturali de cură.

FOTBAL

Mîine, în campionatul Diviziei A

O ETAPĂ CU MULTE PROMISIUNI

Duminica trecută şi miercuri s-au disputat jocurile etapei a 12-a din Divizia A. A fost o „rundă" a gazdelor, cu victorii pe toată linia, o premieră a actualului sezon. Mîine, campionatul Diviziei A programează meciurile etapei a 13-a. Ce va fi ? Iată întrebarea pe care şi-o pun iubitorii fotbalului. De data aceasta e mult mai greu de răspuns, pentru că printre echipele care joacă în deplasare se află şi cele două fruntaşe ale clasamentului, în fapt cele mai bune echipe ale noastre, **Steaua** şi **Dinamo.** De altfel, întîlnirile de la Oradea şi Braşov domină programul. În oraşul de pe Criş, partida se constituie într-un sever examen pentru ambele formaţii. **F. C. Bihor** a manifestat pe propriul gazon o bună dispoziţie şi o remarcabilă eficacitate. **Dinamo,** cu excepţia partidei de la Craiova, şi-a impus jocul, şi în deplasare. Deci, nu e greu de bănuit că un stadion arhiplin va urmări o partidă disputată. La **Braşov,** localnicii au o misiune dintre cele mai dificile, aceasta prin prisma valorii echipei campioane şi a unor rezultate mai puţin convingătoare ale braşovenilor, cum a fost şi cel de duminică, de la Sibiu. Dar, în fotbal, fiecare are şansa lui ! Va fi un meci frumos şi la Bucureşti, cel dintre **Victoria** şi **Petrolul,** recomandat de poziţiile din clasament ale celor două echipe şi de jocul lor deschis, ploieştenii, cu excepţia scorului de la Petroşani, lăsînd o bună impresie, chiar în partida cu Dinamo. Ca să rămînem în Capitală, să ne oprim în... „Regie", unde **Sportul Studenţesc** întîlneşte pe **F. C. Argeş,** fortificată psihic de preţioasa victorie obţinută acum patru zile în faţa Universităţii Craiova. De altfel, ca o curiozitate, **Sportul şi Argeşul,** sînt singurele cu victorii asupra echipei craiovene. Echipă care, mîine, se întîlneşte, la ea acasă, cu **Inter Sibiu.** La **Petroşani** se joacă „derbyul judeţean", cu prima şansă pentru localnici, la **Moreni,** vine o echipă, **Farul,** capabilă, cum a mai dovedit-o, de surprize, la **Bacău** evoluează două formaţii în mare criză de puncte, iar la **Scornicești** este programată o partidă în care echipa locală are prima şansă.

O etapă interesantă, promiţătoare. **Dar, atenţie la cartonaşele galbene, care în etapa precedentă au urcat la o cotă (31) nedorită, ceea ce invită echipele la respectarea regulamentului şi la o sporire a calităţii jocului. Jucînd bine şi corect, se cîştigă şi puncte. E limpede. (AL. C.).**

PROGRAMUL ÎNTÎLNIRILOR

Petroşani :	JIUL	– CORVINUL
Bacău :	SPORT CLUB	– „POLI" TIMIŞOARA
Bucureşti :	VICTORIA	– PETROLUL

(Stadionul Victoria din complexul Dinamo)

Craiova :	UNIVERSITATEA	– F. C. INTER
Braşov :	F.C.M.	– STEAUA
Moreni :	FLACĂRA	– F. C. FARUL
Scornicești :	F. C. OLT	– „U" CLUJ-NAPOCA
Oradea :	F. C. BIHOR	– DINAMO
Bucureşti :	SP. STUDENŢESC	– F. C. ARGEŞ

(Stadionul Sportul Studenţesc)

Toate partidele vor începe la ora 14.

CLASAMENTUL

1. DINAMO	12	11	0	1	40- 6	22
2. Steaua	12	10	1	1	29- 6	21
3. Univ. Craiova	12	7	3	2	20- 8	17
4. F.C. Bihor	12	7	0	5	30-20	14
5. Petrolul	12	6	2	4	21-15	14
6. Victoria	12	6	2	4	19-14	14
7. F. C. Inter	12	6	1	5	22-27	13
8. F.C.M. Braşov	12	5	2	5	13-25	12
9. F. C. Farul	12	4	4	4	17-15	12
10. Sp. Stud.	12	5	1	6	15-15	11
11. F. C. Olt	12	3	4	5	14-16	10
12. Flacăra	12	4	1	7	13-17	9
13. Jiul	12	4	1	7	12-22	9
14. Corvinul	12	4	1	7	10-27	9
15. S. C. Bacău	12	3	2	7	13-28	8
16. „U" Cluj-N.	12	2	4	6	10-23	8
17. „Poli" Tim.	12	2	3	7	18-22	7
18. F. C. Argeş	12	3	0	9	8-18	6

Pe scena eşalonului secund

DE LA UNELE SURPRIZE, LA CÎTEVA JOCURI ATRACTIVE

Încă trei etape şi campionatul secund îşi încheie prima sa parte. Constanta evoluţie a unora dintre competitoare fixează de pe acum nu numai candidatele pentru prima lojă a fotbalului la B, dar evidenţiază şi frumosul efort de a „urca" al cîtorva divizionare, care au la cîrmă antrenori (unii şi jucători) ai noului val : **I. Marin** (Pandurii Tg. Jiu), **I. Balaci** (Drobeta Tr. Severin), **D. Georgescu** (C.S.M. Reşiţa), **C. Ţălnar** (Unirea Alba Iulia) ş.a.m.d. Am spus din „noul val" vizavi de **Bujor Hălmăgeanu** (F.C.M. Progresul Brăila — de aplaudat drumul constant şi îndrăzneţ ale acesteia), şi **Remus Vlad** (Gloria Bistriţa — mai hotărîtă ca oricînd la promovare) pe care îi considerăm ca făcînd parte din categoria tehnicienilor experimentaţi, care au mai condus campanii şi în Divizia A. Lăsînd consideraţiile de substanţă pentru apropiata vacanţă de iarnă, supunem atenţiei unele rezultate înregistrate în acest sezon care..., mai bine însă vă lăsăm pe dumneavoastră să le interpretaţi : Ceahlăul Piatra Neamţ — Gloria Buzău 0—3, C.S.M. Suceava — Gloria Buzău 3—0, Gloria Buzău — Unirea Focşani 0—0, Oţelul Galaţi — Politehnica Iaşi 4—0, Prahova C.S.U. — Oţelul Galaţi 4—0, A.S. Drobeta Tr. Severin — Constructorul Craiova 6—0, Pandurii Tg. Jiu — A.S. Drobeta Tr. Severin 3—0, Mecanică Fină — Pandurii Tg. Jiu 6—0, C.S.M. Reşiţa — C.F.R. Timişoara 4—1, Electromureş Tg. Mureş — C.S.M. Reşiţa 6—3 (în min. 62 era 6—0 !!) Olimpia Satu Mare — Steaua C.F.R. Cluj-Napoca 3—0, Vagonul — Olimpia Satu Mare 4—0, sau Metalul Bocşa — Olimpia Satu Mare 3—0 ! Am mai putea continua şi cu alte exemple, care la prima vedere sînt gustate de iubitorii fotbalului, ca să zicem aşa. Sigur că fotbalul fără surprize n-ar mai fi... fotbal. Nouă ni se pare însă nelalocul lor nu victoriile sau înfrîngerile respective, cît scorurile înregistrate, mai ales dacă avem în vedere, „cine şi cu cine a jucat". Este un aspect cu multiple reflecţii, ce merită a fi interpretat fiindcă el poate scoate la iveală multe lacune.

Acum să notăm cîteva din partidele cele mai atractive ale etapei de mîine, a XV-a, cu implicaţii pe scara clasamentelor. În seria I, două meciuri „capete de afiş" : **F.C.M. Progresul Brăila** încearcă se se debaraseze de un alt contracandidat, **Gloria Buzău,** iar la Paşcani derby-ul local **C.F.R. — Siretul** se anunţă atractiv, disputat, fiindcă amîndouă „tremură" de frica punctelor. Tot în această serie s-o vedem pe **Prahova C.S.U.,** învingătoarea Oţelului, la **Politehnica Iaşi.** În seria a II-a, pe Giuleşti, **Rapid** primeşte pe revelaţia toamnei, nou promovata **Mecanică Fină,** urcată spectaculos pe locul 5 în clasament. Foarte disputată se anunţă partida **Autobuzul — Pandurii Tg. Jiu** (oaspeţii nu vor să cedeze poziţia a doua, după Rapid), după cum la Caracal, **F.C.M.-ul** se teme de „seria bună" a lui C. Ţălnar cu **Unirea Alba Iulia,** plasată în urma lui A.S. Drobeta Tr. Severin (echipă care are de dat un greu examen, la Metalul Mija). În sfîrşit, în seria a III-a, un meci atractiv : harnica **C.F.R. Timişoara** faţă în faţă cu **F.C. Maramureş** — prima avînd argumentul că a învins în oraşul de pe Bega pe **Gloria Bistriţa,** cea care a făcut la Baia Mare un 0—0. Un derby local imprevizibil la Tg. Mureş : **A.S.A.** (locul 14) — **Electromureş** (15), o partidă de 1, X, 2 !

Stelian TRANDAFIRESCU

PROGRAMUL ŞI ARBITRII

SERIA I : Foresta Fălticeni — C.S.M. Suceava : **Z. Erdeli** (Slatina), Steaua Mizil — Unirea Slobozia : **R. Petrescu** (Braşov), F.C.M. Progresul Brăila — Gloria Buzău : **I. Metea** (Aiud), Unirea Focşani — Olimpia Rm. Sărat : **I. Tănase** (Tîrgovişte), Politehnica Iaşi — Prahova C.S.U. Ploieşti : **M. Lică** (Bucureşti), Oţelul Galaţi — Ceahlăul Piatra Neamţ : **V. Argăseală** (Bucureşti), Aripile Bacău — C.S. Botoşani : **L. Kelemen** (Deva), Poiana Cîmpina — Viitorul Vaslui : **J. Grama** (Bucureşti), C.F.R. Paşcani — Siretul Paşcani : **Fl. Brînzoi** (Bucureşti) ;

SERIA A II-a : Autobuzul — Pandurii Tg. Jiu : **Ad. Porumboiu** (Vaslui), IMASA Sf. Gheorghe — Sportul „30 Decembrie" : **D. Crăciun** (Cluj-Napoca), Metalurgistul Slatina — Constructorul Craiova : **M. Nicolau** (Bacău), Gaz Metan Mediaş — Tractorul Braşov : **S. Ioan** (Galaţi), F.C.M. Caracal — Unirea Alba Iulia : **P. Abrudan** (Cluj-Napoca), Minerul Motru — C.S. Tîrgovişte : **C. Corocan** (Reşiţa), ICIM Braşov — Chimia Rm. Vîlcea : **I. Ferencz** (Timişoara), Metalul Mija — A.S. Drobeta Tr. Severin : **I. Danciu** (Petroşani), Rapid — Mecanică Fină : **V. Drăgan** (Bucureşti).

SERIA A III-a : Someşul Satu Mare — Steaua C.F.R. Cluj-Napoca : **M. Bumbui** (Oradea), Gloria Bistriţa — C.S.M. Vagonul : **L. Măeran** (Braşov), C.S.M. Reşiţa — Mureşul Explorări Deva : **Cr. Teodorescu** (Buzău), C.F.R. Timişoara — F.C. Maramureş : **C. Ifrim** (Bucureşti), Strungul Arad — Olimpia I.U.M. Satu Mare : **V. Creţu** (Bucureşti), U.T.A. — Armătura Zalău : **D. Petrescu** (Bucureşti), Metalul Bocşa — A.S.A. Progresul Timişoara : **N. Dinescu** (Rm. Vîlcea), Chimica Tîrnăveni — Gloria Reşiţa : **M. Georgescu** (Constanţa), A.S.A. Tg. Mureş — Electromureş Tg. Mureş : **V. Banu** (Ploieşti).

Campionatul speranţelor

REVINE STEAUA

Revelaţiile toamnei – F.C. Inter şi Flacăra

Anticipam recent, după disputarea ultimelor meciuri restante, că ediţia din acest an a campionatului speranţelor va fi una foarte echilibrată, cu un număr mai mare de echipe angajate în lupta pentru primul loc. Că este aşa ne-o demonstrează şi faptul că, după etapa a 11-a, lideră devenise **Universitatea Craiova,** formaţie care, iată, acum, după numai o altă etapă, pierzînd la Piteşti, a coborît pe locul 4 ! Lider a redevenit **Steaua,** echipa în care evoluează cîteva veritabile talente cum sînt internaţionalii de juniori **Dicu, Deaconu, Artimon, Săvoiu, Cioacă.** De altfel, de la începutul întrecerii, Steaua a fost de cinci ori pe primul loc, Dinamo de patru ori, iar Universitatea Craiova de trei ori. Şi, după cum se prezintă lucrurile, „caruselul" liderilor va continua foarte probabil fiind să intervină şi să facă o breşă în acest „trio" revelaţiile toamnei, **F.C. Inter** şi **Flacăra.** Mai mult, prevedem, în continuare, o ascensiune frumoasă a speranţelor constănţene şi piteştene.

La celălalt „pol" al clasamentului, „Poli" Timişoara şi „U" Cluj-Napoca ! Ambele au ratat startul. De neînţeles comportarea acestor formaţii, cu atît mai mult cu cît nu putem uita că „U" este recordmana cîştigării titlurilor de campioană la juniori, iar „Poli" are centre de copii puternice, cu reprezentanţi în toate selecţionatele de juniori ale ţării. Sigur, unii antrenori şi conducători de cluburi invocă argumentul că echipa este alcătuită din jucători foarte tineri, juniori „mici", care fac faţă cu dificultate întrecerii, că abia peste un an sau doi îşi vor demonstra calităţile pe care le au. O fi aşa, nimic de zis, dar nu putem uita afirmaţia făcută cîndva de un antrenor mereu tînăr, un neobosit căutător de talente, arădeanul **Alexandru Dan : „Jucătorii buni nu pot creşte decît în dispute aprige cîştigate. Pierzînd meci de meci, un copil, oricît de talentat ar fi el, nu poate face progrese. Dimpotrivă". (L. D.).**

CLASAMENT

1. STEAUA	12	9	2	1	29-11	20
2. Dinamo	12	9	1	2	27- 9	19
3. F. C. Inter	12	9	1	2	20- 9	19
4. Univ. Craiova	12	9	0	3	35- 9	18
5. Flacăra	12	8	1	3	22-10	17
6. Farul	12	6	2	4	36-20	14
7. F. C. Argeş	12	6	2	4	20-15	14
8. Victoria	12	5	3	4	17-17	13
9. F. C. Bihor	12	6	0	6	13-17	12
10. F. C. Olt	12	5	2	5	11-18	12
11. Petrolul	12	5	1	6	21-28	11
12. Corvinul	12	4	1	7	20-20	9
13. Sportul Stud.	12	4	1	7	18-23	9
14. S. C. Bacău	12	4	1	7	12-27	9
15. F.C.M. Braşov	12	3	2	7	14-17	8
16. Jiul	12	4	0	8	15-27	8
17. „Poli" Tim.	12	1	1	10	8-34	3
18. „U" Cj.-Nap.	12	0	1	11	9-36	1

● Partida Universitatea Craiova — Dinamo a fost omologată cu scorul de 3—0 în favoarea primei echipe.

UN EXEMPLU DE FAIR-PLAY

Trecuseră cîteva zeci de minute de la terminarea meciului Danemarca — România, din acea seară de 11 octombrie, şi echipa României se pregătea să se îmbarce în avionul ce urma să o readucă în ţară. Inutil să vă mai subliniem starea de decepţie a tuturor celor ce aşteptau în sala de plecare a aeroportului din Copenhaga. Foarte marcaţi, toţi internaţionalii care pierduseră, cum bine s-a spus, o bătălie, dar nu războiul, preferau să lase tăcerii misiunea de a exprima starea lor de spirit. Doar foarte rar cîte o exclamaţie, pe ton jos şi redus, de regret, se auzea dintr-un colţ sau din altul. Din întîmplare, s-a nimerit să mă aşez lîngă Ştefan Iovan. Unul dintre cei mai bravi şi mai oneşti dintre componenţii lotului, în care însă nu face o figură separată, de excepţie. Proba marii forţe sufleteşti, a naţionalei noastre a dat-o „partida adevărului", de la 15 noiembrie. Dar să revin la mica scenă de pe aeroportul danez. La un moment dat, Iovan exclamă : „Ce mai încoace şi încolo, am jucat slab. Dar tot noi vom repara înfrîngerea. Învingem la Bucureşti şi gata..." *Cuvinte simple, directe, fără acolişuri.*

Uitasem de acea secvenţă cînd, iată, duminică, pe ecranele televizoarelor au apărut mulţi dintre realizatorii succesului calificării. Şi, cum aţi constatat, toţi cei care v-aţi aflat în faţa micilor ecrane, Iovan a început spunînd că se simte vinovat la primirea golului, că a simţit ajutorul coechipierilor, în continuare, că totul s-a reparat. Şi că, am completa noi, „pronosticul Iovan", s-a îndeplinit întocmai. Internaţionalul nostru a dovedit o francheţă şi o sinceritate cu totul deosebite, calităţi care îl fac iubit de coechipierii de la club sau de la naţională. Pentru că ştie, la rîndul lui, să lupte cu abnegaţie spre a-şi suplini un coechipier, în spiritul de mare unitate care a caracterizat, puternic, în 15 noiembrie şi echipa naţională. Menţionînd micul episod Iovan am dorit, în fapt, să-i evocăm pe toţi internaţionalii noştri care, din startul şi pînă în finalul campaniei calificărilor, au luptat cu dăruire pentru intrarea în prestigioasa întrecere de pe stadioanele italiene.

Eftimie IONESCU

Miercuri, 29 noiembrie

O NOUĂ ETAPĂ ÎN CUPA ROMÂNIEI

Ieri, la sediul F.R.F., au fost trase la sorţi cele 7 meciuri din cadrul Cupei României (competiţie desfăşurată în cadrul Daciadei), care angrenează echipele rămase în cursă în afara divizionarelor A. Cu precizarea că primele formaţii sînt organizatoare (gazde), că există obligativitatea prezenţei permanente a unui junior în teren şi că meciurile se vor disputa, miercuri 29 noiembrie, la ora 13,00, cele 7 partide sînt următoarele :

Dermata Cluj-Napoca (campionat judeţean) — **Unirea Urziceni** (J) ; **Electroputere Craiova** (C) — **Politehnica Iaşi** (B) ; **Unirea Alba Iulia** (B) — **Pandurii Tg. Jiu** (B) ; **Metalul Plopeni** (C) — **Rapid Bucureşti** (B) ; **Metalurgistul Cugir** (C) — **Calculatorul Bucureşti** (Onoare) ; **Unirea Negreşti** (C) — **Strungul Arad** (B) ; **C.S.M. Borzeşti** (C) — **Bradul Vişeul de Sus** (C).

Dacă după cele 90 de minute regulamentare scorul se menţine egal, urmează două reprize a 15 minute. În caz că egalitatea persistă, departajarea se face prin executarea loviturilor de la 11 m.

ADMINISTRAŢIA DE STAT LOTO-PRONOSPORT INFORMEAZĂ

● **NUMERELE EXTRASE LA TRAGEREA LOTO DIN 24 NOIEMBRIE 1989.** Extragerea I : 26 29 86 30 45 31 2 59 33 ; extragerea a II-a : 41 32 72 46 71 39 48 76 90. Fond de cîştiguri : 626.070 lei.

● Mîine, duminică, 26 noiembrie va avea loc ULTIMA TRAGERE MULTIPLĂ LOTO a anului care se încheie. Vă reamintim că, practic, o asemenea acţiune echivalează cu 4 trageri LOTO obişnuite, ceea ce este de natură să întrunească, întotdeauna, sufragiile unei importante mase de participanţi. Reţineţi, însă, că ULTIMA ZI de procurare a biletelor cu numerele favorite este CHIAR ASTĂZI (ŞI NUMAI ASTĂZI) ! Tragerea va avea loc în Bucureşti, în sala clubului din str. Doamnei nr. 2, începînd de la ora 16,30. Operaţiunile de tragere vor fi radiodifuzate la ora 17,30, pe programul I, urmînd ca numerele extrase să fie retransmise şi în reluare, pe acelaşi program, la ora 22,30 (o dată cu rezultatele concursului PRONOSPORT, după emisiunea „Panoramic Sportiv"), precum şi luni, 27 noiembrie, la ora 8,55.

● Tot astăzi, sîmbătă, 25 noiembrie, este şi termenul limită pentru depunerea buletinelor PRONOSPORT la concursul de mîine, duminică, 26 noiembrie !

LOZUL TOAMNEI

EMISIUNE SPECIALĂ LIMITATĂ

TELEVIZOARE COLOR
AUTOTURISME DACIA 1300
şi numeroase cîştiguri în bani

LA TOATE AGENŢIILE OBIŞNUITE ŞI VÎNZĂTORII VOLANŢI VĂ PUTEŢI ÎNCERCA DIN PLIN ŞANSELE. CÎŞTIGURI NUMEROASE ŞI VARIATE, GRAŢIE SUMELOR SUPLIMENTARE ALOCATE DIN FONDUL SPECIAL AL SISTEMULUI. EMISIUNEA FIIND LIMITATĂ, SE POATE EPUIZA ÎN ORICE MOMENT!

CONCURS INTERNAȚIONAL DE GIMNASTICĂ LA TOKIO

TOKIO, 24 (Agerpres). În concursul special pe aparate, din cadrul competiției internaționale de gimnastică de la Tokio, la sărituri, pe locul I s-a clasat Natalia Lascenova (U.R.S.S.) cu 9,925 puncte, urmată de **Cristina Bontaș (România)** 9,881 puncte și Milena Mavrodieva (Bulgaria) 9,743 puncte. La celelalte aparate pe primul loc s-au clasat: paralele : Natalia Kalinina (U.R.S.S.) 9,875 p; bîrnă: Yang Bo (R.P. Chineză) 9,980 p; sol: Tatiana Groșkova (U.R.S.S.) — 9,850 puncte. Locul al doilea la sărituri, după ce la individual compus Cristina Bontaș se clasase pe poziția a treia, vine să confirme calitățile incontestabile ale gimnastei române, evidențiate și la recentele Campionate Mondiale de la Stuttgart.

Iată și cîștigătorii la masculin: cal cu mînere: Valeri Belenki (U.R.S.S.) ; sol : Nike Racaneli (S.U.A.) ; inele : J. Chechi (Italia); sărituri: Vitali Scerbo (U.R.S.S.); paralele : Sven Tippelt (R.D.G.) ; bară fixă : Yukio Iketani (Japonia).

ACTUALITATEA ÎN TENIS

PARIS (Agerpres). În clasamentul final al „Marelui Premiu", pe primul loc s-a situat Ivan Lendl, cu 9 231 p, urmat de Boris Becker 6 239 p, Ștefan Edberg 5 505 p, Brad Gilbert 4 396 p, John McEnroe 3 917 p, Michael Chang 3 441 p, Andre Agassi 3 289 p etc.

ROMA (Agerpres). În turneul de la Torino, suedezul Ștefan Edberg l-a învins cu 6—4, 6—4 pe italianul Paolo Cane, iar americanul Brad Gilbert l-a întrecut cu 4—6, 7—6, 6—2 pe francezul Yannick Noah.

AMSTERDAM (Agerpres). În finala turneului desfășurat în localitatea olandeză Valkenswaard, francezul Eric Winogradsky l-a întrecut cu 3—6, 6—3, 6—4 pe vest-germanul Markus Zocke.

MÜNCHEN 24 (Agerpres). În turneul feminin de la Essen (R. F. Germania), campioana argentiniană Gabriela Sabatini a învins-o cu 1—6, 6—3, 6—4 pe americanca Zina Garrison, iar sportiva vest-germană Steffi Graf a dispus cu 6—7, 6—1, 6—3 de jucătoarea bulgară Manuela Maleeva.

RIO DE JANEIRO 24 (Agerpres). În optimile de finală ale turneului de la Itaparica (Brazilia), argentinianul Martin Jaite l-a eliminat cu 6—4, 6—2 pe americanul Jeff Tarango, Marcelo Filippini (Uruguay) a dispus cu 6—4, 1—6, 7—6 de elvețianul Jakob Hlasek, iar americanul Jay Berger a cîștigat cu 6—4, 6—1 partida cu compatriotul său Tod Witsken.

MECIUL DE TENIS DE MASĂ EUROPA — ASIA NU VA AVEA LOC

După cum se comunică de la secretariatul Federației Internaționale de Tenis de Masă (ITTF), cea de a patra ediție a meciului Europa — Asia, programat în mai multe orașe europene, nu va mai avea loc, din cauza unor multiple dificultăți financiare. După cum se știe, pînă acum au avut loc trei runde (1986, 1987, 1988), care s-au bucurat, totuși, de o largă audiență la public.

TURNEUL DE ȘAH DE LA BELGRAD

BELGRAD, 24 (Agerpres). În runda a 7-a a campionatului internațional de șah de la Belgrad, **Kasparov,** jucînd cu piesele negre, l-a învins în 21 de mutări pe iugoslavul **Kozul. Alte rezultate : Ljubojevici** — Iusupov remiză ; Damianovici — Adgestein 0—1 ; Timman — Popovici remiză ; Elvest — Nikolici remiză ; Hjartarsson — Short 0—1. În clasament conduce campionul mondial Garri Kasparov, cu 6 puncte, urmat de Timman (Olanda) — 4,5 puncte.

MOSCOVA (Agerpres). În campionatul unional feminin ce se desfășoară în orașul Voljski, după 6 runde, conduce **Natalia Sitnikova** — cu 4,5 puncte, urmată de Lidia Semenova — 4 puncte, Ainur Sofieva și Irina Celiuskina — fiecare cu 3,5 puncte.

IMPAS ÎN CICLISMUL PROFESIONIST

Practic încheiat, sezonul ciclist internațional 1989 a fost, părerile converg, unul deosebit. Dacă nu chiar, după „l 'Equipe", excepțional, luminat de un Tur al Franței mai echilibrat și mai dramatic ca oricînd, peste care și-a pus pecetea come-backul lui Greg Lemond, americanul terminînd pe Champs Elysées, vă mai amintiți ?, cu numai 8 secunde înaintea lui Laurent Fignon.

Altfel zis, privit în trecerea lui vijelioasă, plutonul profesionist pare mai redutabil ca altădată, robust și omogen. Cînd el descalecă însă, momentul de față, cel al pregătirii bătăliilor din 1990, imaginea e, vai, cu totul alta. Una infinit mai palidă, dacă nu chiar neliniștitoare. „Peloton 1990 : la crise", titra deunăzi ziarul amintit, precizînd că, mai mult decît în alți ani, ciclismul francez, și nu numai el, se confruntă cu problema șomajului, traducînd (și) în plan sportiv dificultățile unei societăți care se pretinde una și e, tot mai evident, altceva.

Dacă un rutier din cinci e azi, în hexagon, fără lucru, pe lista celor aflați în căutarea unui angajament figurînd și alergători reputați precum Wojtinek, Mas, Guyot sau Seguy, explicația nu-i greu de găsit : reducerea numărului de echipe, ca urmare a retragerii din circuit a întreprinderilor (sponsorilor) dispuse să investească în ciclism. Bunăoară, recent s-a desființat gruparea „Fagor", drept pentru care, în 1990, nu vor lua startul, la nivel internațional, decît patru formații profesioniste franceze, mai puține ca oricînd ! Pentru că, de regulă șase sau șapte, ba chiar opt în 1984, ele s-au redus mereu, ca să mai supraviețuiască doar patru, între care „Super U", gruparea lui Fignon, s-a văzut silită să apeleze la o fuziune, echipa avînd să se numească din primăvară „Castorama"...

Calculînd, 21 de rutieri francezi sînt „sans emploi" (fără servici), situație tristă, aproape fără ieșire, în care se găsesc însă și foștii lor colegi de pluton din Spania, Italia, Elveția etc, rezervoarele de odinioară ale profesionismului. După aceeași sursă, sînt șomeri 42 de cicliști spanioli, 29 de italieni și 16 elvețieni, criza fiind de-acum „foarte prezentă".

Din păcate, perspectivele lor se anunță sumbre, căci dacă și „Fagor" s-a retras, formație pentru care au concurat (nu demult) „monștri sacri" ca Greg Lemond și Mario Lejarreta, ce-ar mai fi de așteptat ? De unde să vină salvarea ? În nici un caz, de la sponsori nu, de vreme ce Bernard Vallet, cîndva animator al curselor pe șosea, nu se sfia să pună degetul pe rană : „Nimeni nu trebuie să-și facă iluzii. Cine bagă bani ca echipa lui să fie figurantă în Turul Franței ?! Un om de afaceri nu-i un mecena". Cine are urechi de auzit...

Ovidiu IOANIȚOAIA

MAPAMOND

PREMIERĂ

Stadionul Montjuic din Barcelona, cel care va găzdui întrecerile atletice (și nu numai) din cadrul Jocurilor Olimpice din 1992, a oferit, încă din acest an, ocazia unor noi recorduri. Unul a fost al cubanezei Silvia Costa, la săritura în înălțime, cu 2,04 metri, în cadrul „Cupei Mondiale". Ce-i drept e drept, recordul e doar al țării sale, dar comenatorii n-au scăpat prilejul de a remarca faptul că Silvia este o atletă de culoare, prima care intră în „clubul săritoarelor de peste 2 metri", din care fac parte acum 22 de performere ale lumii, între ele și românca Alina Astafei. Recordmanul mondial al băieților, Javier Sotomayor de asemenea cubanez, nu mai e singur în top, dar Silvia mai are pînă la recordul lumii feminin încă 5 centimetri. Nimic nu este însă exclus pentru că, de pildă, ea a sărit în 1987 — 1,96 m, în 1988 — 2,02 metri, iar în 1989 — 2,04 metri. Dacă progresia continuă...

PSIHOLOGIE

Din ce în ce mai mult își găsește loc în echipa (deja numeroasă) de specialiști care concepe și supraveghează pregătirea și participarea marilor performeri la concursuri un personaj pe zi ce trece mai important : psihologul. În tir un asemenea cunoscător de finețe al proceselor mentale și de voință e demult prezent. Marile „ski-pool"-uri nu concep absența unui asemenea ajutor în performanță, mai bun decît orice medicament, care și-a făcut loc, iată și, în tenis, comentatorii înclinînd să pună succesele extrem de rapide și fulminante ale unor Andre Agassi, Michael Chang ori ale Monicăi Seles (și) pe seama acestuia.

INVINCIBILITATE

Dintre atîtea recorduri pe care Carl Lewis le deține, unul are darul de a fi cu adevărat ieșit din comun. În februarie 1990 se vor împlini 9 ani de cînd a suferit ultima înfrîngere în proba de săritură în lungime ! Pentru această ispravă, învingătorul de atunci va rămîne — desigur și el — în istoria probei : Larry Myrriks, multiplu medaliat la diferite campionate mondiale și la J.O. De atunci și pînă astăzi l-a mai întîlnit pe Lewis de 70 de ori și tot de atîtea dăți a fost înfrînt de eternul său rival. Larry Myrriks nu scapă nici un prilej să afirme că în eventualitatea unei noi victorii, abia atunci va fi obținut succesul cu adevărat cel mai valoros. Are dreptate. Pentru că ar fi unul al perseverenței. Sau, dacă vreți, ar fi simbolul cel mai elocvent al performanței sportive, ceea ce înseamnă a nu te recunoaște niciodată definitiv învins.

DROGURI

Numai în ultimele cîteva zile, agențiile de știri au transmis două știri asemănătoare privind boxul. Kennedy McKinney (S.U.A.), campion olimpic la cat. pană în 1988, a intrat din nou, la cîteva luni după ce ieșise de acolo, într-o clinică de dezintoxicare de droguri. Vestea sosea din Las Vegas. După cîtva timp, poliția din Madrid pomenea, cam în același context, despre un alt nume cunoscut în lumea „careului magic", cel al lui Alfredo Evangelista, ex-aspirant la un titlu mondial profesionist : a fost găsit drogat, cu încă 9 grame de cocaină în buzunare. Și reținut, în consecință...

Rd. T.

PE SCURT • PE SCURT • PE SCURT

BASCHET • Echipa masculină a U.R.S.S., aflată în turneu în S.U.A., a evoluat la East Lansing în compania selecționatei Universității Michigan. Baschetbaliștii sovietici au obținut victoria cu scorul de 82—79 (40—38).

BOX • Consiliul Mondial al Boxului (WBC) l-a desemnat pe ghanezul Nana Konadu drept cel mai bun pugilist al lunii noiembrie. După cum se știe, în cursul acestei luni, Nana Konadu a cucerit titlul de campion mondial la categoria supermuscă • La Manila se desfășoară un turneu la care participă pugiliști din 12 țări. În limitele categoriei pană Privazniuk (U.R.S.S.) l-a întrecut la puncte pe Vakalev (Bulgaria), iar filipinezul Balboa l-a învins tot la puncte pe Jenkins (S.U.A.). În cadrul categoriei muscă, Somsak (Thailanda) a cîștigat la puncte meciul cu indonezianul Tahani.

HANDBAL • Disputat în orașul cehoslovac Topolniki, meciul amical dintre selecționatele feminine ale Cehoslovaciei și Ungariei s-a încheiat la egalitate : 19—19 (10—12).

HOCHEI • Campionatul Unional de hochei pe gheață a programat alte patru partide, încheiate cu următoarele rezultate : T.S.K.A. Moscova — Torpedo Kamenogorsk 7—1 (4—0, 1—1, 2—0) ; Dinamo Minsk — Aripile Sovietelor Moscova 6—2 (2—1, 2—1, 2—0) ; Torpedo Gorki — Traktor Celiabinsk 4—1 (2—1, 1—0, 1—0) ; SK Uritkogo Kazan — Avtomobilist Sverdlovsk 3—0 (0—0, 1—0, 2—0).

VOLEI • În ziua a patra a „Cupei Mondiale" la masculin, ce se desfășoară în Japonia, s-au înregistrat următoarele rezultate: Brazilia — Camerun 3—0 (15—6, 15—8, 15—7) ; Cuba — U.R.S.S. 3—1 (15—12, 15—8, 10—15, 15—4) ; S.U.A. — Japonia 3—1 (9—15, 15—13, 15—7, 15—11) ; Italia — Coreea de Sud 3—0 (15—11, 15—5 15—7). În clasament conduce neînvinsă, echipa Cubei — 8 puncte, urmată de formația Italiei — 7 p.

PE PISTELE DE GHEAȚĂ

BOB • Concursul de 2 persoane desfășurat pe pîrtia de la Winterberg (R.D. Germană) a fost cîștigat de primul echipaj al R.D. Germane (Hoppe — Musiol), cronometrat în patru manșe cu timpul de 3.45.63. Pe locul secund s-a situat echipajul Elveției (Werder, Gerber) 3.45.67.

HOCHEI • La Berna s-au încheiat întrecerile uneia din grupele semifinale ale „Cupei Campionilor Europeni". Clasate pe primele două locuri, echipele T.S.K.A. Moscova și T.P.S. Turku (Finlanda) s-au calificat pentru turneul final al competiției. Rezultate înregistrate în ultima zi a competiției : TPS Turku — Pandas Rotterdam 7—3 (2—0, 3—2, 2—1) ; T.S.K.A. Moscova — SC Berna 13—5 (2—1, 5—2, 6—2).

• Echipa Norvegiei și-a încheiat turneul în U.R.S.S. evoluînd în orașul Elektrostal în compania formației locale. Partida s-a încheiat cu 5—4 în favoarea jucătorilor norvegieni.

Fotbal meridiane

• Schimbare de antrenor la Panathinaikos Atena. • Un nou jucător la Atletico Madrid • A.E.K. Atena suspendată din cupele europene • Rezultate din campionatele naționale • C. E. de juniori

• DUPĂ usturătoarea înfrîngere (6—1) pe care Dinamo București a administrat-o echipei Panathinaikos Atena în Cupa Cupelor, meci care a deschis bucureștenilor încă o dată porțile „primăverii europene în cupele continentale", conducerea clubului grec a decis schimbarea antrenorului Gunther Bengtsson. Acum destinele formației elene vor fi conduse de către antrenorul bulgar Kristo Bonev.

• TÎNĂRUL Brian Laudrup cel care ne-a produs atîta amărăciune la Copenhaga dar care a fost aproape complet anihilat la București de către apărarea națională noastră în partida decisivă pentru Italia '90 nu are decît 20 de ani, dar faptul nu-l împiedică să concureze — cu mari șanse de cîștig apreciază comentatorii — la titlul de cel mai bun fotbalist danez al anului. „Fratele mai mic" activează în Bundesliga, la Bayer Uerdingen.

• „CINE n-are tineri fi legitimează pe ai altuia" — pare a fi ultima găselniță a lui Jesus Jil unul dintre cei mai înflăcărați președinți de cluburi dintre toți cîți există la această oră în lumea fotbalului. După 6 ore de tratative finale, noul jucător al lui Atletico Madrid este Joao Pinto. Nu, nu-l căutați la cine știe ce mare echipă. E adevărat însă că are în urma sa două reușite pe care foarte puțini tineri fotbaliști, de numai 19 ani le au : vicecampion european la juniori sub 16 ani și campion mondial la juniori sub 19 ani, ultima performanță în martie trecut, în Arabia Saudită cu echipele Portugaliei. Boavista l-a cedat madrilenilor, dar o dată cu acest uriaș talent, s-a mai spulberat o șansă a fotbalului lusitan să redevină ce a fost cu ani în urmă, atît la nivel de campionat cît și implicit, la nivel de națională.

• A.E.K. ATENA nu va mai avea dreptul să se alinieze la startul vreunei competiții interclubur europene timp de un an — a fost decizia recentă a Comisiei de disciplină a U.E.F.A. Motivele au fost mai mult decît clare : comportament huliganic al suporterilor săi în timpul meciului retur din C.C.E., jucat acasă, contra lui Olympique motiv pentru care arbitrul întîlnirii a fost obligat să fluiere cu întîrziere începutul întîlnirii, s-o întrerupă de trei ori și... să se ascundă pentru mai mult de o oră împreună cu ajutoarele sale de la tușă în vestiar, la sfîrșitul „evenimentelor". Și jucătorii oaspeți au fost „sechestrați" în autobuzul lor timp de o jumătate de oră, adică pînă cînd forțele de ordine au putut interveni eficient. Și Partizan Belgrad a avut de suferit după partida cu Gröningen, de acasă : va juca următorul meci din cupe la o distanță de peste 300 kilometri de stadionul propriu, iar jucătorul său Goran Milojevici a fost suspendat pe trei etape „pentru atitudine nesportivă".

• Etapa a 19-a a campionatului Elveției : Neuchâtel Xamax — Bellinzona 2—1, Servette Geneva — F.C. Aarau 1—1, Grasshoppers Zürich — St. Gall 1—0, Lugano — Young Boys Berna 1—1, F.C. Sion — Lucerna 0—4, Wettingen — Lausanne 0—1. Pe primul loc : **Neuchâtel Xamax** 25 p, urmată de **St. Gall 24 p.**

• După 8 etape, în campionatul **Portugaliei** conduc **F.C. Porto** și **Guimaraes,** cu cîte 15 p, urmate de **Sporting Lisabona 13 p.** Rezultate : Sporting Lisabona — Maritimo 2—1, Feirense — F.C. Porto 1—4, Amadora — Guimaraes 1—2, Belenenses — Setubal 0—0, Boavista — Nacional 4—1, F.C. Braga — Portimonense 3—1, Tirsense — Penaflel 1—1, Benfica — Chaves 0—0. • În campionatul **Turciei** după 8 etape conduce echipa **Trabzon,** cu 20 p, urmată de **Fenerbahce** 18 p. Rezultate : Trabzon — Zeytinburnu 1—1 ; Bolu — Fenerbahce 1—0 ; Genclerbirligi — Galatasaray 1—1, Malatya — Samsun 3—0 ; Bursa — Sakarya 4—1 ; Besiktas — Ankaragücu 1—0. • După 14 etape, în campionatul **Scoției** conduc echipele **Hearts Midlothian** și **Aberdeen,** cu cîte 17 p. Rezultate : Celtic Glasgow — Dundee United 0—1, Dundee — Glasgow Rangers 0—2, Dunfermline — Aberdeen 0—3, Hearts Midlothian — Motherwell 3—0, St. Mirren — Hibernian 0—0. • **La Chlef** (Algeria) s-a disputat meciul amical dintre selecționatele de tineret ale Algeriei și Franței. Partida s-a încheiat cu scorul de 1—0 (1—0) în favoarea oaspeților.

• La Larnaca, în preliminariile Campionatului European rezervat echipelor de juniori, selecționata U.R.S.S. a întrecut cu 2—1 (2—1) formația Ciprului.

În Supercupa Europei (manșa I)

F.C. BARCELONA — A.C. MILAN 1-1

La Barcelona, în fața a 50 000 de spectatori, s-a disputat prima manșă a finalei Supercupei Europei la fotbal, între **F.C. Barcelona,** cîștigătoarea Cupei Cupelor, și **A.C. Milan,** deținătoarea Cupei Campionilor Europeni. Partida s-a încheiat la egalitate : 1—1 (0—1). Italienii au deschis scorul prin **Van Basten** (min. 44 — din 11 m), golul egalizator fiind înscris de **Amor** (min. 67).

Partida retur se va disputa la 7 decembrie, la Milano.

ÎNCĂ O INVITAȚIE LA SPORTIVITATE

Nimic din ceea ce ar putea contribui cît de cît la limitarea violenței de pe stadioanele de fotbal nu trebuie lăsat la o parte. Aceasta e și ideea pe care o lansează — într-o frumoasă premieră a luptei împotriva huliganismului ! — „Pandone" ! Cine este Pandone ? Un urs Panda care, în realitate, este o făptură extrem de simpatică prin mișcările sale ușor caraghioase și chiar pline de umor, stîrnind rîsul și buna dispoziție. Paul Trevillion, un comic englez de 45 de ani a confecționat un costum de urs Panda, pe care l-a îmbrăcat și, astfel travestit, a început să cutreiere încă de anul trecut tribunele unora dintre stadioanele găzduind partide din prima ligă engleză. Ei bine, acolo unde Pandone și-a făcut apariția, nu s-au mai înregistrat acele teribile încleștări între suporteri, simpla sa prezență stîrnind o bună dispoziție contaminînd și descreștînd frunțile acelor suporteri înfierbîntați, cărora „D. J. Bear" (Ursul disc-jockey) le-a reamintit că o întîlnire sportivă trebuie să fie, în primul rînd, un prilej de bucurie, de destindere, un adevărat spectacol menit să înfrumusețeze viața și nu s-o tulbure ! Sigur că nimeni nu s-a mirat apoi că Liga cluburilor profesioniste din Anglia l-a adoptat pe noul urs Panda, transformîndu-l într-o adevărată mascotă a campionatului englez. Miercurea trecută, noul luptător pentru morala stadioanelor și-a făcut chiar debutul internațional, el apărînd — și creînd atît de dorita bună dispoziție — în tribunele stadionului Wembley, la partida amicală dintre Anglia și Italia, încheiată cu un scor alb, 0—0. Nici nu se putea un prilej mai nimerit. Panda devenind cu acest prilej încă o punte de amiciție între suporterii englezi și cei italieni, îndepărtați — se părea definitiv uniți de alții — după acea tragică seară de pe stadionul Heysel.

Radu TIMOFTE

Redacția și administrația cod 71778 București, str. V. Conta 16 cf. P.T.T.R. 1 tel. 11.79.70. și 11.50.59; coresp. 10.34.60; interurban 637; telex 10 350 romsp. Telefax: (90) Nr. 11.60.33
Pentru străinătate abonamente prin Rompresfilatelia, sectorul expor-import presă P.O.B. 12-201 telex 10376, prefix București, Calea Griviței nr. 64-66 10 369. Tiparul I.P. „Informația"

Biblioteca județeană

Proletari din toate țările, uniți-vă!

Sportul

ZIAR AL CONSILIULUI NAȚIONAL PENTRU EDUCAȚIE FIZICĂ ȘI SPORT

ANUL – XLV – Nr. 12 417 | PAGINI – 50 BANI | Luni 27 noiembrie 1989

„Asigurăm intregul partid, intregul popor că vom face totul pentru realizarea in cele mai bune condiții a programului de dezvoltare economico-socială, că intreaga activitate a partidului, a poporului nostru va avea ca țel suprem dezvoltarea continuă a patriei, ridicarea bunăstării generale a poporului, intărirea continuă a independenței și suveranității României".

NICOLAE CEAUȘESCU

STRÎNS UNIT ÎN JURUL PARTIDULUI, AL SECRETARULUI SĂU GENERAL

TOVARĂȘULUI NICOLAE CEAUȘESCU

SECRETAR GENERAL AL PARTIDULUI COMUNIST ROMÂN

Mult iubite și stimate tovarășe Nicolae Ceaușescu,

Activul mișcării sportive din patria noastră socialistă a primit cu inălțătoare și intensă vibrație patriotică, cu nemărginită bucurie și satisfacție realegerea Dumneavoastră, la Congresul al XIV-lea al Partidului Comunist Român, in funcția supremă de secretar general al partidului — chezășie sigură a continuității procesului revoluționar de edificare a noii societăți românești, a celei mai inaintate orinduiri pe pămintul strămoșesc, a creșterii prestigiului României, in deplină libertate și independență, în rîndul națiunilor lumii.

Momentul istoric al investirii Dumneavoastră, mult stimate și iubite tovarășe Nicolae Ceaușescu, cu cea mai inaltă răspundere în fruntea gloriosului nostru partid, exprimă hotărirea unanimă a comuniștilor, a intregului nostru popor, izvorită din profunda convingere că sub inteleapta și clarvăzătoarea Dumneavoastră conducere se asigură infăptuirea neabătută a celor mai cutezătoare programe de acțiune, pentru triumful idealurilor supreme ale națiunii române. Voința comuniștilor, a tuturor celor ce trăiesc și muncesc pe pămintul românesc, ca Dumneavoastră să fiți reales în inalta funcție pe care, deopotrivă, istoria și națiunea v-au incredințat-o de aproape un sfert de veac, se ingemănează cu adinca recunoștință față de tot ce ați făcut pentru binele și fericirea poporului, al cărui strălucit fiu v-ați format din fragedă tinerețe. Insușirile Dumneavoastră de revoluționar neinfricat, patriot inflăcărat, conducător politic vizionar, gînditor materialist și dialectician consecvent, militant de seamă al mișcării muncitorești internaționale, neobosit luptător pentru pace și colaborare între popoare, dovedite in aproape șase decenii de pilduitoare luptă pentru binele și fericirea poporului, pentru socialism, sint strălucit afirmate in perioada deschisă de cel de-al IX-lea Congres al partidului, arcul de timp pe care, cu legitimă mindrie, poporul nostru l-a definit și va intra în istorie drept „Epoca Nicolae Ceaușescu".

Desctățuirea energiilor comuniștilor, ale tuturor oamenilor muncii, instaurarea increderii in capacitatea creatoare a poporului nostru de a-și făuri viitorul așa cum și-l dorește au făcut ca, in anii de cind Dumneavoastră vă aflați la cirma destinelor națiunii, să se obțină realizări fără precedent în dezvoltarea industriei și agriculturii, creșterea și consolidarea proprietății socialiste, afirmarea democrației muncitorești revoluționare, intărirea unității și coeziunii intregului popor in jurul partidului nostru comunist — centrul vital al națiunii.

In această perioadă au cunoscut o puternică înflorire știința, invățămintul și cultura românească — domenii conduse cu inaltă competență și autoritate de tovarășa academician doctor inginer Elena Ceaușescu, militant de frunte al partidului și statului nostru, savant de prestigiu mondial.

Intre toate aceste măreție impliniri, care transpun in fapte unul dintre principiile fundamentale ale concepției partidului, privind edificarea socialismului cu poporul și pentru popor, se inscrie și dezvoltarea fără precedent a mișcării sportive din țara noastră, prin organizarea și desfășurarea, an de an, a marii competiții sportive naționale „Daciada", veritabilă olimpiadă a sportului românesc, cadru propice formării și educării omului nou, constructor activ și conștient al socialismului și comunismului, nesecat izvor de autentice talente, care reprezintă sportul românesc in marile competiții internaționale.

Raportul magistral prezentat de Dumneavoastră, la marele forum al comuniștilor, ne inarmează și pe noi, cei ce activăm in mișcarea sportivă, cu un nou și strălucit exemplu de analiză aprofundată și generalizare teoretică a bogatei experiențe românești in construirea celei mai drepte orinduiri cunoscute de istorie — orinduirea socialistă —, este un model de rigoare științifică in evaluarea stadiului actual și, indeosebi, in stabilirea direcțiilor dezvoltării viitoare a României, corespunzător cerințelor legilor sociale obiective și intereselor vitale ale poporului român. Prin marea bogăție de teze, idei și orientări, prin inalta ținută a argumentării, prin caracterul cuprinzător și valoarea concluziilor, Raportul constituie un strălucit document ce atestă convingător o prestigioasă contribuție la promovarea valorilor autentice ale gindirii și practicii revoluționare naționale și universale, la dezvoltarea creatoare a socialismului științific.

Insușindu-ne pe deplin ideile, orientările și indicațiile formulate și fundamentate in Raportul prezentat de Dumneavoastră, mult iubite și stimate tovarășe Nicolae Ceaușescu, in celelalte documente ale Congresului al XIV-lea al partidului, ne angajăm că vom acționa cu elan revoluționar, cu consecvență și abnegație pentru transpunerea exemplară in viață a importantelor obiective ce ne stau in față, in vederea ridicării sportului românesc la nivelul rezultatelor obținute in toate domeniile construcției socialiste din patria noastră.

Vă rugăm să primiți, mult iubite și stimate tovarășe Nicolae Ceaușescu, secretar general al Partidului Comunist Român, urările noastre fierbinți, din adincul inimilor, de multă sănătate, putere de muncă și viață indelungată pentru a conduce și pe mai departe, cu același intelepciune și cutezanță partidul, țara și poporul, spre binele și fericirea națiunii noastre, spre măreția scumpei noastre patrii — Republica Socialistă România.

CONSILIUL NAȚIONAL PENTRU EDUCAȚIE FIZICĂ ȘI SPORT

POPORUL CONTINUĂ NEABĂTUT DRUMUL GLORIOS SPRE COMUNISM

Am trăit cu toții, timp de aproape o săptămînă, unul din evenimentele istorice ale devenirii patriei noastre — lucrările celui de al XIV-lea Congres al partidului. Au fost zilele în care intreaga națiune, într-o deplină consonanță de cuget și simțire, manifestîndu-și și de această dată unitatea de nezdruncinat în jurul partidului, al secretarului său general, tovarășul **NICOLAE CEAUȘESCU**, a dat glas sentimentelor de înalt patriotism, de conștiință politică și fermitate revoluționară, de angajament plenar și neclintită opțiune în continuarea neabătută a drumului său glorios spre socialism, spre visul de aur al omenirii, comunismul.

Cu nemărginită mîndrie, cu justificat și major interes participanții la marele forum al comuniștilor, deopotrivă toți cetățenii patriei au urmărit magistralul **Raport** prezentat de către tovarășul Nicolae Ceaușescu, a cărui realegere în funcția supremă de secretar general al partidului, a constituit voința unanimă a comuniștilor, a intregului popor, care vede în această înaltă învestitură chezășia sigură a împlinirii celor mai luminoase idealuri de progres și civilizație, de propășire a patriei noastre socialiste, de continuare a epocii de măreție realizări, inaugurată de istoricul Congres al IX-lea, de cînd în fruntea partidului și a țării se află cel mai iubit fiu al națiunii, arc de timp glorios pe care cu îndreptățită mîndrie patriotică îl numim **„Epoca Nicolae Ceaușescu"**.

Purtînd amprenta gîndirii mereu novatoare a tovarășului Nicolae Ceaușescu, proeminentă personalitate a mișcării muncitorești și comuniste internaționale, care a îmbogățit cu pagini de inestimabilă valoare tezaurul teoriei și practicii revoluționare, **Raportul** a prilejuit o profundă analiză științifică, materialist-dialectică a luptei poporului nostru împotriva dominației străine, pentru formarea națiunii și statului național unitar român, evidențiind cu claritate rolul clasei muncitoare, al mișcării muncitorești revoluționare, al Partidului Comunist în istoria modernă a României, în lupta pentru înlăturarea claselor exploatatoare și făurirea noii orînduiri sociale. Totodată, **Raportul, celelalte documente ale Congresului** s-au constituit într-o lucidă și pertinentă evaluare a activității politice, ideologice, economice și sociale desfășurate de la precedentul forum comunist. Au fost evidențiate realizările remarcabile ale ultimilor ani aureolați de noile ctitorii și citadele ale industriei, de impresionantele performanțe ale agriculturii, sub impulsul noii revoluții agrare, domeniu în care s-au înregistrat recolte fără precedent în istoria țării, precum și avîntul impetuos, sub directa coordonare a tovarășei academician doctor inginer Elena Ceaușescu, al învățămîntului, științei și culturii, acestor mari succese realizate **cu poporul și pentru popor** adăugîndu-li-se neconteneta înflorire a tuturor localităților patriei și, ca un corolar, făurirea unei conștiințe înaintate, revoluționare, pe măsura omului nou, constructor activ și entuziast al socialismului, al comunismului.

Documentele Congresului și dezbaterile participanților deschid națiunii noastre, patriei socialiste perspective dintre cele mai luminoase, sintetizate în obiectivele temerare și mobilizatoare ale celui de al IX-lea cincinal, ale perioadei imediat următoare, pînă în anii 2000—2010. Totodată, lucrările Congresului au reafirmat cu limpezime și vigoare politica externă de profundă principialitate promovată de partidul și statul nostru izvorîtă din statornica preocupare a tovarășului Nicolae Ceaușescu pentru afirmarea dreptului la libertate, suveranitate și independență al fiecărei țări, pentru instaurarea unor relații de colaborare și înțelegere între toate națiunile lumii, pentru pacea și progresul întregii omeniri.

(Continuare în pag. 2—3)

Cîștigînd cu 13-9 derbyul cu Steaua

MINAUR BAIA MARE, CAMPIOANĂ DE TOAMNĂ LA RUGBY

BAIA MARE, 26 (prin telefon). Așteptat cu deosebit și justificat interes, derbyul finalului de sezon a primei jumătăți a campionatului de rugby a împlinit speranțele celor cîteva mii de autentici iubitori de sport, care nu au ținut seama de frigul pătrunzător și au venit să urmărească cele mai bune două echipe ale momentului. Satisfacția localnicilor a fost dublă, de vreme ce au putut asista la un derby onorat după douăzeci de minute — ale începutului — de joc tern, iar „XV"-le Maramureșului a izbutit să-și apropie victoria:

MINAUR — STEAUA 13—9 (4—0). O victorie ce aduce băimărenilor, la egalitate de puncte (29) între protagoniștele Diviziei, primul loc în clasament, deci, titlul, fie el și neoficial, de campioni de toamnă, performanță fără precedent în sportul cu balonul oval de la noi. Succesul este meritat, gazdele construind mai mult — în ciuda numărului, evident superior de baloane adjudecate în margine de bucureșteni, mai cu seamă grație lui Moțoc —, impunîndu-se de altfel, și la raportul eseurilor, 2—1.

Terenul greu, înghețat, a solicitat serios combatantele, care au făcut un joc de tatonare, cu numeroase șuturi de o parte și de alta, în jumătatea inițială a reprizei întîi, marcată doar de ratarea de puțin a unei lovituri de pedeapsă (min. 3) de, altfel foarte sigurul Vasile Ion. Fazele au început să se „lege" de prin minutul 20, insistenți fiind băimărenii. Mai întîi, excelentul Fulina a fost lansat de Ion, a „urcat" pe aripă, dar a ratat, apoi, la capătul unei faze de grup, Ion a șutat, dar a trimis mingea pe lîngă bară. Ulterior, Fulina a fost din nou lansat de Ion, dar a ratat din nou. Ca și Ion, care a șutat în forță, dar a trimis mingea pe lîngă bară. Ulterior, Fulina a fost din nou lansat de Ion, dar a ratat din nou. Ca și Ion, care a șutat în forță, dar a trimis mingea pe lîngă bară.

Geo RAEȚCHI

(Continuare în pag. a 4-a)

Ieri, în etapa a 13-a a Diviziei A de fotbal

GAZDE – OASPEȚI 8-10!

REZULTATE TEHNICE

Jiul	– Corvinul	5–3	(2–0)
S.C. Bacău	– „Poli" Timișoara	0–1	(0–1)
Victoria	– Petrolul	1–0	(0–0)
Univ. Craiova	– F.C. Inter	0–0	
F.C.M. Brașov	– Steaua	0–3	(0–0)
Flacăra	– F.C. Farul	2–1	(0–0)
F.C. Olt	– „U" Cluj-Napoca	0–1	(0–0)
F.C. Bihor	– Dinamo	0–2	(0–1)
Sportul Studențesc	– F.C. Argeș	0–0	

ETAPA VIITOARE (miercuri 29 noiembrie)

Jiul	– F.C. Farul
F.C. Argeș	– F.C. Bihor
Steaua	– Univ. Craiova
F.C. Inter	– Sportul Studențesc
Petrolul	– F.C.M. Brașov
„Poli" Timișoara	– Victoria
Corvinul	– S.C. Bacău
Dinamo	– F.C. Olt
„U" Cluj-Napoca	– Flacăra

CLASAMENTUL

1. DINAMO	13	12	0	1	42- 6	24
2. Steaua	13	11	1	1	32– 6	23
3. Univ. Craiova	13	7	4	2	20– 8	18
4. Victoria	13	7	2	4	20–14	16
5. F.C. Bihor	13	7	0	6	30–22	14
6. Petrolul	13	6	2	5	21–16	14
7. F.C. Inter	13	6	2	5	22–27	14
8. F.C. Farul	13	4	4	5	18–17	12
9. Sp. Stud.	13	5	2	6	15–15	12
10. F.C.M. Brașov	13	5	2	6	13–28	12
11. Jiul	13	5	1	7	17–25	11
12. Flacăra	13	5	1	7	15–18	11
13. „U" Cluj-Napoca	13	3	4	6	11–23	10
14. F.C. Olt	13	3	4	6	14–17	10
15. Corvinul	13	4	1	8	13–32	9
16. „Poli" Tim.	13	3	3	7	19–22	9
17. S.C. Bacău	13	3	2	8	13–29	8
18. F.C. Argeș	13	3	1	9	8–18	7

În pag. 2—3, relatări de la meciuri

Biblioteca județeană

apropiere (min. 11); Erös (D) a fost blocat, în ultimă instanță, la capătul unui contraatac periculos (min. 15). După prima pauză, jocul a devenit mai tranșant, în consecință apărînd și (în număr mai mare) ocaziile clare de gol. În min. 23, la o combinație Jumătate — **Erös**, ultimul a deschis scorul pentru gazde, dar cele mai favorabile situații ale reprizei le-au avut cei de la Sport Club: Bartalis, singur cu portarul dinamovist, nu izbutește să înscrie (min. 30); K. Antal pătrunde (min. 33) flancat de doi adversari, se descurcă bine, dar șutul trece „peste"; la o aglomerare în fața porții, Gereb nu are șansa golului (min. 39). În ultima parte a jocului, Dinamo trece pe lîngă majorarea scorului, însă nici unul dintre cele 7 (!) șuturi consecutive din min. 45 (cînd oaspeții aveau doi jucători e-

este echitabil. Au marcat: **Molnar, Szvitlak, I. Nagy, A. Șofron** și **Kelemen**, respectiv **Marcu, Sersea, Gherghișan, Dima** și **Dinu**. Arbitrul Fl. Gubernu, care a condus partida ajutat de A. Balint și T. Szabo, a dictat 4+4 minute de penalizare. (Valer PAȘCANU, coresp).

C.S.M. VIITORUL GHEORGHENI — STEAUA 1—4 (0—2, 0—1, 1—1). Campioana nu a prins o zi prea bună, iar gazdele au dat, în această situație, o replică viguroasă. A rezultat o partidă cu aspect echilibrat, îndeosebi în ultimele reprize, așa cum o atestă și scorul, spre satisfacția spectatorilor, prezenți în număr mare pe patinoarul din localitate. Marcatori: **A. Becze**, respectiv **Gliga, Geru, Alexe, Hălăucă**. Au arbitrat Gh. Micu — Em. Both, Z. Benedek. Minute de penalizare: 6—10. (Bela MALNASI, coresp.).

ARGEȘENII, LA PRIMUL PUNCT ÎN

După acel scor strîns realizat pe „Dinamo", cu liderul, foarte probabil „alb-negrii" au considerat partida cu „lanterna" ca fiind una în care nu se putea pune problema învingătoarei. Bucureștenii au și pornit iute acest joc, atacînd fără încetare, vrînd să dejoace eventuala baricadare a oaspeților în careul propriu prin învăluiri, încheiate cu centrări la joasă înălțime și, contrar așteptărilor, mult mai rar cu mingi pe sus, spre longilinii Buțerchi și S. Răducanu. Argeșenii însă au răspuns cu un calm de echipă ...lipsită de griji, ieșind din defensivă cu o dezinvoltură care i-a avertizat pe studenți încă din prima repriză. În toată această perioadă, bucureștenii au periclitat în trei rînduri poarta lui Speriatu. Prima oară, în min. 17, cînd Țîrlea a executat puternic o lovitură liberă de la peste 25 m, portarul argeșean a respins în față și C. Pană I a reluat defectuos, încet și ... pe lîngă bară. Buțerchi a pătruns, tot pe stînga, dar șutul lui a fost reținut de Speriatu, (min. 32) același ultim apărător evitînd golul, în min. 41, la o reluare, cu capul, a lui M. Popa. F.C. Argeș, în replică, a avut, prin Grigoriu, un șut de ... gol, de la 18 m, însă Lucescu a deviat, de la vinclu, în corner.

În repriza secundă s-a jucat mai tăios, F.C. Argeș începînd cu două cornere și o ratare, în min. 52, cînd dintr-o poziție favorabilă, Bănuță a încercat

DEPLASARE !

un şut spre colţul lung, dar mingea s-a dus paralel cu linia de fund. După mutarea în faţă a „libero"-ului T. Cristea, Sportul Studenţesc va forţa mai ales prin el deschiderea scorului, dar noul „vîrf" (de circumstanţă) va pierde cîteva situaţii mari: în min. 65 nu va reuşi să treacă de Speriatu, care a scos cu piciorul, la vreo 22 m de buturi; peste zece minute, bine servit de Dobre, în careu, a trimis mult „peste"; iar în penultimul minut a reluat, din cădere, puţin afară, la o lovitură liberă. Şi, astfel, F.C. Argeş a plecat cu un „egal" foarte preţios, care înseamnă şi primul său punct în deplasare în această ediţie.

George ROTARU

SPORTUL STUD. 0
F.C. ARGEŞ 0

Stadion Sportul Studenţesc ; teren alunecos, cu un strat subţire de zăpadă ; timp rece şi umed ; spectatori — circa 1 500. Şuturi : 14—3 (pe poartă : 3—1). Cornere : 6—5.

SP. STUDENŢESC : R. Lucescu — M. Mihail, C. PANĂ I, T. Cristea, M. POPA — Olteanu (min. 78 Şumudică), Tîrlea, Stănici, DOBRE — S. Răducanu, Buterchi (min. 59 Lucaci).

F.C. ARGEŞ : Speriatu — Eduard, D. PÎRVU, Stancu, TĂNASE — Priseceanu, Ignat, BANUŢĂ (min. 83 C. Pană II), Grigoriu — Vlădoiu (min. 72 M. Stoica), DICAN.

A arbitrat V. Ciocan (Bistriţa) ; la linie : D. Buciuman (Timişoara) şi I. Niculiţov (Focşani).

Cartonaşe galbene : BANUŢĂ.

La speranţe : 1—0 (1—0).

acest derby local a început meciul în forcing, obligîndu-i pe hunedoreni la o permanentă supraaglomerare în fața propriei porți. Mișcarea permanentă a jucătorilor locali, combinațiile lor derutante, realizate printr-o singură atingere de balon au dus la crearea multor situații de marcare. După ce, în min. 2 și 5, Bîcu și respectiv, Moromete au greșit de puțin ținta, a venit faza din min. 9 soldată cu un corner : a executat de pe partea stîngă Varga (cel mai activ jucător de pe teren) și SEDECARU a înscris imparabil, cu capul : 1—0. Din acest moment se declanșează avalanșa unor atacuri extrem de periculoase, dar ultimul apărător al Corvinului, bravul portar Ioniță, va evita, incredibil, goluri ca și făcute în min. 13, 15, 23, 27, 29, 30 și 37. Oaspeții sînt pur și simplu „în corzi". Tabela se va modifica în min. 39, la acțiunea lui Henzel, șutul acestuia va fi respins de Ioniță și LASCONI, din apropiere, reia în plasă : 2—0. În min. 41 putea fi 3—0, dar Bîcu în urma unui slalom spectaculos a nimerit... „transversala".

La cinci minute după reluare Jiul, cu piciorul pe accelerator, va înscrie prin LASCONI: 3—0. Corvinul va replica pentru prima oară mai tăios în min. 55. Atunci, Tîrnoveanu scăpat în careu, va fi faultat de Florescu și GABOR va transforma cu precizie : 3—1. În min. 63 contraatac Lasconi, centrare, și BÎCU... 4—1. Echipa oaspete va rata în min. 71 reducerea scorului, ca și Udrică în min. 77, și Bîcu în min. 78, lucru pe care nu-l va repeta LASCONI în min. 80 : 5—1. Jiul pare mulțumită de scor, lucru de care profită GABOR în min. 82 : 5—2 și NICȘA în min. 89: 5—3.

Stelian TRANDAFIRESCU

CORVINUL **3 (0)**

Stadion Jiul ; teren înghețat ; timp friguros ; spectatori — circa 6 000. **Şuturi : 22—9** (pe poartă : 16—4). **Cornere : 9—4. Au marcat :** SEDECARU (min. 9), LASCONI (min. 39, 50 şi 80), BÎCU (min. 63), respectiv GABOR (min. 55 — din 11 m şi 82), NICŞA (min. 89).

JIUL : Ghițan (min. 70 Zlotea) — NEGRILĂ, Sedecaru, Florescu, B. Popescu — M. Cristea, BÎCU, Moromete, VARGA — HENZEL (min. 61 Udrică), LASCONI.

CORVINUL : IONIȚĂ — Bardac, Bulgaru (min. 46 Chezan), Strola, Vîrlan — Nicşa, BĂNICĂ, Bordean, Tîrnoveanu — Uleşan (min. 46 Postolache), GABOR.

A arbitrat **S. Necşulescu** (Scorniceşti) ; la linie : V. Titorov (Plopeni) şi I. Moise (Buzău).

Cartonaşe galbene : LASCONI.

La speranțe : 1—6 (0—0).

● Autoturisme OLTCIT —
● Autoturisme DACIA 14
iunie 1988.

ADMINISTRAȚIA DE STAT LO

● **REZULTATELE CONCURSULUI PRONOSPORT DIN 26 NOIEMBRIE 1989.** I. Ascoli — Cremonese 2 ; II. Atalanta — Internazionale 1 ; III. Bari — Udinese 1 ; IV. Cesena — Fiorentina X ; V. Juventus — Napoli X ; VI. Lazio — Genoa X ; VII. Milan — Lecce 1 ; VIII. Sampdoria — Bologna 1 ; IX. Verona — Roma X ; X. Avellino — Brescia 2 ; XI. Cagliari — Como 1 ; XII. Licata — Torino X ; XIII. Pisa — Pescara 1. **Fond total de cîştiguri :** 2.646.312 lei.

● **NUMERELE EXTRASE LA TRAGEREA MULTIPLĂ**

pînă la 30 iunie 1989.
10 SPORT — pînă la 30

TO-PRONOSPORT INFORMEAZĂ

LOTO DIN 26 NOIEMBRIE 1989. FAZA I, extragerea I: 2 47 53 38 25 50 10 20 65; extragerea a II-a: 11 55 66 31 57 27 60 59 40; FAZA a II-a, extragerea a III-a: 38 2 40 50 24 22 10 61 21; extragerea a IV-a: 58 54 29 6 85 26 43 75 72; extragerea a V-a: 2 18 61 49 39 11 27 47 55; extragerea a VI-a: 36 84 57 44 7 65 15 46 21; extragerea a VII-a: 68 5 34 4 15 6 85 76 30; extragerea a VIII-a: 13 47 67 11 79 53 59 54 38; Fond total de cîștiguri: 1.133.749 lei.

CAMPIONATE NAȚIONALE ÎN PLINĂ DESFĂȘURARE

BASCHET (f): ÎNVINGĂTOARE SCONTATE

În etapa a IX-a a Campionatului Național de baschet feminin au fost înregistrate rezultate normale, echipele învingătoare fiind cele scontate. Iată amănunte :

RAPID C.S.Ș. 5 BUCUREȘTI — SPORTUL STUDENȚESC BUCUREȘTI 63—77 (31—37). Un meci interesant, plăcut, în care rapidistele au dat o replică destul de viguroasă liderei clasamentului, în special în prima repriză, cînd scorul s-a menținut destul de strins. Pe parcursul întregii partide am remarcat evoluția foarte bună a **Denisei Făgărășanu**, care și-a condus coechipierele cu multă siguranță, fiind în același timp și cea mai eficace jucătoare a echipei studențești. În repriza secundă, după ce în min. 23 scorul era de 43—33 în favoarea Sportului, în min. 37 sportivele rapidiste se apropiaseră la doar 3 coșuri. Dar două pase greșite de Popa și Marina au dus la desprinderea clară a studentelor, care au cîștigat pe merit. Cele mai bune apărătoare, **Carmen Moldoveanu** (Sportul Studențesc) și **Anișoara Bidulanu** (Rapid). Au marcat : **Popa 5, Moanța 6, Dumitrache 6, Bidulanu 12, Pădureanu 8, Marina 26** pentru Rapid, respectiv **Zidaru 10, Mitroi 8, Petre 14, Făgărășanu 19, Gera 4, Moldoveanu 8, Cristescu 14.** Arbitri : E. Poenaru și M. Petrescu.

Nicoleta ALDEA

METALUL C.S.Ș. RÎMNICU VÎLCEA — VOINȚA BUCUREȘTI 76—74 (36—44). Surprinzător, puțini spectatori la derbyul etapei dintre cele două echipe ale baschetului nostru feminin. Cu o formație bine structurată, în care **Elena Caloianu, Ștefania Borș, Luminița Ciocan** și **Roxana Ștefan** au fost „piesele grele", Voința a condus în majoritatea timpului, e drept, la diferențe mici. Gazdele au urmărit reintegrarea cît mai rapidă a **Iulianei Marcovici** în „5"-ul de bază, care a comis destule inexactități, atît în apărare cît și în atac. Și, totuși, mobilizîndu-se foarte bine în ultimele minute ale partidei, Metalul a realizat o prețioasă victorie, prin coșul realizat în ultimele secunde de **Antoaneta Barbu.** Au înscris : **Stocheci 20, Ionescu 16 (4×3), Barbu 14, L. Nițulescu 14, Marcovici 9, Telițoiu 3,** respectiv **Ștefan 25, Ciocan 16, Borș 15, Caloianu 10, Ciornea 5, Andrei 3,** Arbitri : Al. Guță (Craiova) și D. Oprea (Timișoara). **(Dragomir ROȘIANU — coresp.)**

UNIVERSITATEA C.S.Ș. VITORUL CLUJ-NAPOCA — COMERȚUL Tg. MUREȘ 79—54 (37—26). Meci frumos, în care oaspetele s-au străduit să facă față lotului superior valoric al gazdelor. Marcatoare : **Badiu 20, Geleriu 5, Misăilă 2, Eniedy 7, Popa 6, Moroșanu 11, Simion 16, Dragoș 10, Morar 2,** respectiv **Jakabfi 16, Simon 10, Podraczki 6, Buigăr 6, Weichelt 4, Cimpean 10, Bod 2.** Arbitri : D. Roșca (Oradea) și M. Chirteș (București). **(Mircea RADU — coresp.)**

MOBILA C.S.Ș. SATU MARE — VOINȚA BRAȘOV 83—87 (33—40). Evoluție echilibrată a scorului. În min. 38 : 78—78, dar în final **Camelia Hinda** a reușit două coșuri de trei puncte și... Au marcat : **Szeneș 38 (4×3), Chindriș 19, Szöke 16, Pascu 6, Toth 2, Tulbure 2,** respectiv **Jerebie 31, Hinda 25 (4×3), Grecu 15, Menihardt 8, Cicio 6, Turtoi 2.** Arbitri : R. Vaida (Oradea) și V. Constantinescu (Cluj-Napoca). **(Ștefan VIDA — coresp.)**

GAZ METAN C.S.Ș. MEDIAȘ — OLIMPIA BUCUREȘTI 64—90 (22—46). Marcatoare : **Vigh 20, Vereș 20, Bunget 11, Radu 5, Dinescu 3, Lascu 2, Bichiș 2, Velicica 1,** respectiv **Cristea 23, G. Szöke 15, Marinache 15, Mărgineanu 13, Bîră 8, Tintea 6, Bădinici 4, E. Szöke 2, Constantin 2, Stoichiță 2.** Arbitri : I. Georgiu și M. Hurgoi (Cluj-Napoca). **(Ilie IONESCU — coresp.)**

METALUL I.M.P.S. SALONTA CRIȘUL — COMERȚUL C.S.Ș. Sf. GHEORGHE 84—75 (43—44). Au înscris : **Balogh 34, Puticiu 13, Leitner 13, Marchis 9, Sereș 6, Flaundra 3, Meszaroș 4, Popa 2,** respectiv **Covaci 23, Lăcătuș 18, Ambruș 17, Madarasz 12, Bodor 3, Deak 2.** Arbitri : M. Lazarov și T. Trofin (Timișoara). **(Ilie GHIȘA — coresp.)**

MINAUR BAIA MARE, CAMPIOANĂ DE TOAMNĂ LA RUGBY

(Urmare din pag. 1)

cat" iute, dar a intervenit salvator Șerban (min. 21) ; apoi am consemnat o acțiune prelungită, Cantea neputînd, însă, controla o minge înaltă (min. 27), pentru ca eseul să vină în min. 34 : aglomerare cîștigată de maramureșeni, **Sugar** pornește impetuos, pune pe picior greșit defensiva adversă, și „culcă" la colț : 4—0 pentru Minaur, care mai atacă o dată cu același internațional în prim-plan, și încă o dată, în finalul reprizei, cu Fulina la origine și cu Sava la continuare.

După pauză, partida crește în spectaculozitate. Ion își încearcă șansa de la peste 55 metri, dar traiectoria e scurtă. Steaua începe să se vadă mai mult, nu numai în margini (în grămezi, Csoma și Melniciuc au ținut piept puternicilor Leonte — Dumitrescu) faza din min. 47, declanșată de Murariu, dusă mai departe de Florea, apoi de vigurosul Șerban, stopat cu dificultate. Ignat ratează la limită lovitura de pedeapsă din min. 48, iar după alte patru minute campioana én titre amenință îndelung butul localnicilor. Acestia ripostează prin Bucșa și **Fulina** (min. 57) cel de-al doilea blocînd în minutul următor. Șutul lui Coman și... eseu, transformat de **Ion** : Minaur — Steaua 10—0. Tresărirea de orgoliu a formației din Ghencea nu se lasă așteptată. **Rădulescu** culege balonul după o grămadă, izbutind un eseu transformat de **Ignat** : 10—6, în min. 61. Murariu „urcă" în min 68 David fiind oprit în extremis de Sugar. După aceste emotii **Ion** duce scorul la 13—6, din lovitură de pedeapsă, în min. 76 dar **Ignat** îl imită la 3 minute : 13—9, rezultat final, nu înainte însă ca Vărzaru să amenințe în două rînduri, în minutele de prelungire, buturile gazdelor. Brigada de arbitri : Gh. Priseca-ru (Iași) — V. Chirnodojan (Constanța), Gh. Voinea (Buzău) a condus echipele : **MINAUR : Ciolpan — V. Ion, Fulina, Sava, Bucșa — Cantea** (min. 70 **Nichitean**), **Seceleanu — Fl. Nistor** (min. 67 **Duma**), **Demian, Șugar.** (min. 78 **Predescu**) — **Pujină, S. Ciorăscu — Melniciuc, N. Gheorghe, Csoma ; STEAUA : Ignat — Șerban, Nedelcu, David, Vărzaru — Alexandru, Coman — Florea, Murariu, Rădulescu — Oroian, Moțoc — Dumitrescu, Moț, Leonte.**

DINAMO — GRIVIȚA ROȘIE 24—9 (14—6). Greu de anticipat această victorie netă a dinamoviștilor, pentru că grivițenii, contrar așteptărilor, le-au dat o replică foarte dîrză, îndeosebi în primele 60 de minute. În ultimele 20 de minute, însă Dinamo s-a impus cu autoritate, atît în grămezi, unde a fost mai puternică și mai decisă, cît și pe „trisferturi", acolo unde Lungu a avut o prestație de excepție. Un meci foarte bun al învingătorilor, care confirmă autenticitatea tuturor reușitelor din ultimele patru etape, inclusiv jocul valoros din partida derby cu Steaua. În afara lui Lungu, subliniem apetitul de joc manifestat de Doja, Răducanu, Gurănescu și Caragea. De partea cealaltă, Griviția Roșie a făcut un joc de mare angajare, deseori foarte aproape de valoarea adevrsarei. Dar unele erori (prima, chiar din... start, cea a lui Carp) și, treptat, deruta învinșilor, cînd scorul lua oroporții, a... distanțat echipa din Parcul Copilului de un rezultat mai strîns. Realizatori : **Neaga — 2** eseuri, **Doja** și **Toader** cîte un eseu. Dinamo a beneficiat de încă un eseu, de penalizare **Toader** și **Fl. Ion** cîte o transformare, respectiv **T. Radu** 3 l.p. (a mai ratat alte 3...). A condus Mircea Paraschivescu — București.

Tiberiu STAMA

UNIVERSITATEA ELTIM — RAPID MEROU 64—3 (28—3). Timișorenii s-au impus prin 11 eseuri. Autori **Grigoraș (3), Fiat, Mircoagă, Lazăr, Țepurică, Brînză, Răcean, Beraru** și **Roxin, 10** transformate de **Domocoș.** Pentru oaspeți a înscris **Petrescu** (drop). A condus P. Soare — București. **(Const. CREȚU,** coresp.).

FARUL — C.S.M.I.M.U. SUCEAVA 22—3 (19—0). Victorie meritată a gazdelor, care au concretizat prin **Foca** și **E. Florea** — eseuri, **Beizărău** — transf., 3 l.p., și drop, respectiv **Livadaru** — l.p. Arbitru, N. Șișu — București. **(Cornel POPA,** coresp.).

RULMENTUL — ȘTIINȚA PETROȘANI 20—15 (13—3). Un meci mai echilibrat decît îl arată rezultatul. Realizatori : **Leu, Sîrghie** și **Rășcanu** prin eseuri și **Ștefănică** 2 l.p. și transf., respectiv **Metragoniu** eseu și **Cr. Gheorghe** 3 l.p. și transf. A arbitrat M. Vătui — București. **(Florin SCHIOPU,** coresp.).

CONTACTOARE — C.S.M. SIBIU 14—12 (8—3). O victorie prețioasă a gazdelor, după o partidă strînsă, în special după pauză. Au marcat : **Dumitraș** 2 eseuri și **Popișteanu** 2 l.p. pentru gazde, **Cocîrcă** eseu, **Amarie** transf., **Roșu** drop și **Ivanciuc** l.p. pentru oaspeți. A arbitrat Enciu Stoica — București. **(Dumitru SOARE,** coresp.).

În clasamentul turului, așadar, pe locul I **C.S.M. Minaur Baia Mare,** urmată de **Steaua** (ambele cu cîte 29 p. băimărenii cu victorie directă), 3. **Farul** (25 p.), 4. **Universitatea Eltim, 5—6. Dinamo** și **C.S.M. Sibiu** (toate cu cîte 24 p, timișorenii cu victorii directe asupra celorlalte două echipe, iar dinamoviștii cu un egal, în deplasare, la Sibiu), 7. **Contactoare** (23 p), 8. **Rulmentul** (21 p), 9. **Griviția Roșie** (20 p), 10. **Știința** (17 p), 11. **Rapid Metrou** (15 p), 12. **CSM-IMU Suceava** (13 p).

VOLEI (f): ETAPĂ CALMĂ, CU O SINGURĂ SURPRIZĂ

În etapaa IX-a din cadrul Diviziei A de volei feminin s-au înregistrat, în general, rezultate așteptate, excepție făcînd victoria studentelor din Galați la Constanța. Iată scurte relatări de la cele șase partide :

FLACĂRA ROȘIE — DINAMO BUCUREȘTI 1—3 (16, —7, —3, —10). O întîlnire frumoasă, cu un arbitraj impecabil, așa cum am dori să vedem mereu. Campioanele, deși în deplasare, au început în forță, ambiționate, ajungînd repede la 9—0. Flacăra nu se dezminte însă și în rolul ei de „buturugă mică" refac punct cu punct, ajunge la 14—14 și cîștigă setul ! Surpriza nu se produce însă, întrucît dinamovistele joacă din ce în ce mai precis și își adjudecă toate celelalte trei seturi. O victorie la care și-a dat contribuția întregul sextet, dar în special **Cristina Pîrv** (a început să atace cu o forță deosebită această tînără jucătoare), **Corina Holban, Doina Dimofte** și **Alida Cioroianu.** De la gazde s-au evidențiat : **Daniela Țaga, Georgeta Toader** și, în parte, **Viorica Mazilescu.** Au arbitrat: N. Gălețeanu și C. Gogoașe (ambii din București).

Modesto FERRARINI

FARUL CONSTANȚA — CSU RAPID GALAȚI 2—3 (11, —7, 8, —7, —8). Partidă deosebit de importantă pentru Farul, pe care a pierdut-o însă pe fondul unei nervozități nejustificate, în special în setul IV, și mai ales printr-un joc prea lent în linia a doua. Oaspetele, conduse de **Tr. Vilsan,** s-au mobilizat exemplar, reușind victoria în deplasare prin atacuri variate, puternice și servicii dificile. Remarcate : **Ileana Berdilă, Speranța Andreica** și **Daniela Dinică** de la oaspete, iar de la gazde **Maria Enache, Delia Leițoiu, Gulniza Lică.** Au arbitrat : I. Armeanu (București) și D. Rafu (Ploiești). **(Ch. GOLDENBERG,** coresp.).

PENICILINA IAȘI — RAPID BUCUREȘTI 3—0 (8, 12, 5). Partidă echilibrată doar în primele două seturi, deși în setul III rapidistele au... condus cu 5—1 ! Ieșencele și-au revenit repede însă și, printr-o evoluție tehnică și ambițioasă, au învins fără dubii. S-au evidențiat: **Tatiana Popa, Valentina Constantin, Aurelia Preda** (P), **Luminița Pintea, Daniela Bumbăcilă** (R). Au arbitrat : N. Dobre (Cluj-Napoca) și Fl. Scorțaru (Galați), **(Mihai MACOVEI,** coresp.).

C.S.M. LIBERTATEA SIBIU — ȘTIINȚA BACĂU 3—0 (7, 8, 11). Deși învingătoare, gazdele nu au strălucit (cum ne obișnuiseră în alte ocazii), cîștigînd grație numeroaselor lipsuri, ale adversarelor. Evidențiate : **Elena Negulescu, Mirela Nistor, Anca Bește, Liliana Bodi** (S), **Marcela Olteanu, Loredana Polocoșeri** (B). Au arbitrat : M. Marian (Oradea) și Al. Ignat (Tg. Mureș). **(Ilie IONESCU,** coresp.).

OȚELUL C.S.M. TÎRGOVIȘTE — DACIA PITEȘTI 3—2 (2, 10, —5, —15, 12). Evoluție inegală a gazdelor, care, după ce cîștigă două seturi, se relaxează. Își revin însă la timp și înving. S-au evidențiat : **Corina Olteanu, Doina Radu, Cristina Zamfir, Maria Vasilică** (Tg.), **Mariana Miron, Dana Marinescu** (P). Au arbitrat : R. Dumitru și Z. Moldoveanu (ambii București). **(M. AVANU,** coresp.).

UNIVERSITATEA C.F.R. CRAIOVA — CHIMIA RM. VÎLCEA 3—1 (7, —14, 11, 9). Meci fără veleități tehnice, care a scos în evidență... forma slabă a gazdelor (acum, în preajma partidei cu Akademik Varna !). S-au remarcat **Cristina Buzilă, Mirela Bojescu** (U), **Mădălina Ciorbaru, Xenia Ivanov** (C). Au arbitrat : Gh. Fieraru și C. Manițiu (ambii Brașov). **(N. DRĂGĂNOIU,** coresp.)

● În etapa a VIII-a din Divizia masculină : UNIVERSITATEA C.F.R. CRAIOVA — ELCOND DINAMO ZALĂU 3—1 (13, —13, 1, 16), ELECTROTEHNICA BISTRIȚA — TRACTORUL BRAȘOV 3—0 (6, 6, 10), C.S.M. MINAUR BAIA MARE — CALCULATORUL BUCUREȘTI 3—0, (0, 11, 11), C.S.M.U. SUCEAVA — VIITORUL DINAMO BACĂU 3—2 (—12, 10, —11, 2, 9), RAPID BUCUREȘTI — DINAMO BUCUREȘTI 0—3 (—11, —2, —13), RELONUL SĂVINEȘTI — STEAUA BUCUREȘTI 0—3 (—5, —4, —6).

SPORTUL ÎN LUME

C. E. MASCULIN LA ȘAH (echipe)

TEL AVIV, 26 (Agerpres). În prima rundă a Campionatului European masculin de șah pe echipe, ce se desfășoară în Israel, selecționata României a întrecut cu 5—1 formația Irlandei. Alte rezultate : U.R.S.S. — Spania 4,5—1,5; Israel — Scoția 4—2 ; Turcia — Elveția 2,5—2,5 (1) ; R. F. Germania — Austria 3—3 ; Iugoslavia — Finlanda 5,5—0,5 ; Ungaria — Norvegia 3,5—2,5 ; Anglia — Portugalia 4,5—1,5 ; Suedia — Italia 4,5—1,5; Grecia — Cipru 6—0 ; Polonia — Țara Galilor 5—1 ; Franța — Luxemburg 4,5—1,5.

BELGRAD (Agerpres). În runda a 8-a a turneului de la Belgrad, Agdestein a cîștigat la Short, Nicolici a pierdut la Kozul, iar partidele Damianovici — Timman, Popovici — Ljubojevici, Iusupov — Elvest s-au încheiat remiză. Kasparov a întrerupt în poziție complicată partida pe care a jucat-o cu albele împotriva lui Hjartarsson. În clasament conduce Kasparov (U.R.S.S.), cu 6 p (1), urmat de Timman (Olanda) — 5 p, Agdestein (Norvegia), Iusupov (U.R.S.S.) — cîte 4,5 p etc.

SUPERCUPA MONDIALĂ LA HANDBAL

În **„Supercupa campionilor mondiali și olimpici"** la handbal masculin, ce se desfășoară în diferite orașe din R. F. Germania, **echipa României a reușit un nou succes, învingînd reprezentativa Cehoslovaciei cu 22—18 (10—5).** Cele mai multe goluri ale echipei noastre le-au marcat **Stîngă — 8** și **Dumitru — 5.** În urma acestei victorii, formația noastră s-a calificat în semifinale. În celelalte partide : R. F. Germania — Iugoslavia 18—18 (9—8), U.R.S.S. — R.D. Germană 25—20 (12—10), Suedia — R. F. Germania (B) 22—15 (11—9).

În semifinale, U.R.S.S. (campioană olimpică) — România 39—20 și R. D. Germană — Iugoslavia (campioană mondială) 23—22.

Cupa Mondială la handbal s-a încheiat la Dortmund cu victoria echipei U.R.S.S., învingătoare cu scorul de 34—21 (15—10) în finală cu formația R.D. Germane.

În meciul pentru locul 3, selecționata **României,** prestînd un joc remarcabil a întrecut cu scorul de 35—22 (16—14) reprezentativa Iugoslaviei.

C. E. DE BASCHET (m)

În etap a a II-a a seriilor semifinale ale **Campionatului European de baschet masculin** au fost înregistrate următoarele rezultate : **seria A : Grecia — România 97—77** și **Bulgaria — Suedia 69—81 ; seria B : Olanda — Belgia 88—71 ; seria C : Spania — R. F. Germania 75—64** și **Iugoslavia — Anglia 108—85 ; seria D: Franța — Cehoslovacia 93—72** și **U.R.S.S. — Israel 93—61.**

Meciurile etapei a III-a vor avea loc miercuri. Echipa țării noastre va juca cu cea a Suediei, la Stockholm.

FOTBAL PE GLOB

BORDEAUX ACUMULEAZĂ PUNCTE...

În etapa a 20-a din Franța, **Bordeaux** a obținut o nouă victorie, 3—1, la Paris, cu Racing Club. Lidera totalizează acum 32 de puncte, în timp ce **Marsilia** are 29 p, iar **Sochaux** 24 p. Alte rezultate : Sochaux — Monaco 1—0 (Poulain min. 75), Nantes — Marsilia 0—0 (în meci restant, în timpul săptămînii), Monaco — Marsilia 1—3), Toulouse — Lyon 0—0, St. Etienne — Caen 0—0, Metz — Paris St. Germain 0—1, Toulon — Cannes 0—1, Lille — Brest 1—2, Nisa — Auxerre 1—1, Montpellier — Mulhouse 3—3.

H. SANCHEZ, ROMARIO ȘI MAGNUSSON ÎNSCRIU ÎN SERIE...

● În campionatul Spaniei (etapa a 13-a), **Real Madrid** a surclasat cu 7—2 pe Zaragoza. H. Sanchez a marcat de două ori (și are acum la activ 14 puncte) Vazquez — 2, Michel Sanchis și Butragueno, cîte 1. ● În etapa a 15-a din Olanda, P.S.V. Eindhoven a dispus cu 2—0 de Fortuna Sittard, prin golurile brazilianului Romario, care conduce în clasamentul golgeterilor cu 14 p. P.S.V. are 21 p (un joc mai puțin), fiind urmată de **Kerkrade** 20 p (15 j) și **Ajax** 18 p (14 j). Alte rezultate : Nijmegen — Kerkrade 0—1, Maastricht — Feyenoord 1—1. ● În Portugalia, Benfica a dispus cu 4—0 de Maritimo Funchal. Trei dintre goluri au fost semnate de suedezul Magnusson care totalizează acum 17 goluri aflîndu-se în fruntea marcatorilor portughezi.

BAYERN MUNCHEN, ÎNVINSĂ LA SCOR

Prima etapă (a 18-a) a returului din campionatul vest-german a oferit o surpriză de mari proporții. **Bayern München** a jucat în deplasare cu F.C. Nürnberg, de care a fost învinsă cu **4—0 !!** O asemenea înfrîngere, cam de aceleași proporții a lui Bayern la Nürnberg, a mai fost înregistrată acum 22 de ani, cînd echipa lui Beckenbauer și Gerd Müller a fost întrecută cu **7—3.** În partida de simbătă, gazdele au jucat excelent, în fața unei adversar dezorientat și surprins de ritmul gazdelor. Au înscris : Brunner (min. 35 — din 11 m), Tutt (min. 55), Dusand (min. 72) și Kristl (min. 75). În rest, rezultatele etapei au fost normale, cu excepția celui dintre Homburg — Uerdingen 1—2. Alte meciuri : Dortmund — Leverkusen 1—1, Mannheim — Frankfurt 1—1, Bremen — St. Pauli 2—1, Mönchengladbach — Kaiserslautern 3—1, Karlsruhe — Stuttgart 1—0, Köln — Bochum 2—0, Hamburg — Düsseldorf 1—0. În clasament conduce **Köln** 25 p, urmată de **Leverkusen** 24 p, **Bayern München** și **Frankfurt** cu cîte 23 p.

JUVENTUS — NAPOLI 1—1

În etapa a 13-a a campionatului italian, s-au înregistrat următoarele rezultate : Ascoli — Cremonese 0—1, Atalanta — Inter 2—1, Bari — Udinese 3—1, Cesena — Fiorentina 1—1, Juventus — Napoli 1—1 (Bonetti, respectiv Criopa), Lazio — Genoa 0—0, Milan — Lecce 2—0 (Van Basten din 11 m și Massaro), Sampdoria — Bologna 3—0, Verona — Roma 2—2. Conduce **Napoli** cu 20 p, urmată de **Sampdoria** 17 p, **Inter Juventus** și **Milan** cu cîte 16 p.

Redacția și administrația cod 79778 București str. 9 Contr. 16 al P.T.T.R. tel. 11.79.70. și 11.50.59 coresp. 10.34.60; interurban 437; telex 10 350 romsp Telefax: (90) Nr. 11.60.35
Pentru străinătate abonamente prin Romprestfilatelia sectorul export-import presă P.O.B. 12-201 telex 10376, prestir București, Calea Griviței nr. 64-66 10 369. Tiparul I.P. „Informația"

Bibliot[illegible] județeană

Proletari din toate țările, uniți-vă!

Sportul

ZIAR AL CONSILIULUI NAȚIONAL PENTRU EDUCAȚIE FIZICĂ ȘI SPORT

ANUL XLV – Nr. 12 418 | 4 PAGINI – 50 BANI | Marți 28 noiembrie 1989

VIBRANT OMAGIU CONDUCĂTORULUI IUBIT, TOVARĂȘULUI NICOLAE CEAUȘESCU

GARANȚIA MARILOR NOASTRE IZBÎNZI

Am ascultat cu deosebită atenție Raportul prezentat de tovarășul NICOLAE CEAUȘESCU la cel de-al XIV-lea Congres al partidului și îmi exprim deplina adeziune, alături de toți cei ce trăiesc și muncesc în patria noastră, la bogatul conținut de idei al documentelor adoptate, pe baza Raportului, de marele forum al comuniștilor.

Asemenea întregului popor, toți sportivii României socialiste sînt pe deplin conștienți că marile izbînzi din cea mai glorioasă și mai fertilă epocă din istoria țării sînt rodelele clarviziunii și modului științific în care sînt conduse destinele și-a țării se află tovarășul Nicolae Ceaușescu, *de citoriile și citadelele industriale, de avîntul impetuos al agriculturii, de avîntul și înflorirea, sub directa îndrumare a tovarășei* Elena Ceaușescu, *a învățămîntului, științei și culturii, și exemplar mobilizat să nu precupețesc nici un efort pentru a sluji, prin munca mea, prin activitatea mea sportivă, continua creștere a prestigiului de care se bucură România astăzi în lume, mă angajez plenar și solemn, așa cum se angajează toți sportivii noștri, toți antrenorii, tehnicienii și întregul activ al mișcării sportive, să fac tot*

Alina ASTAFEI
campioană mondială universitară, campioană europeană

(Continuare în pag. 2-3)

PENTRU CONTINUA CREȘTERE A GLORIEI SPORTIVE A PATRIEI

Am trăit, aidoma întregului nostru popor, atmosfera de înaltă sărbătoare și de vibrantă emulație patriotică generate de magistralul Raport prezentat de tovarășul NICOLAE CEAUȘESCU în cadrul Congresului al XIV-lea al partidului, de lucrările și documentele marelui forum al comuniștilor, de emoționantul moment al realegerii tovarășului Nicolae Ceaușescu *în funcția supremă, de secretar general al partidului, unanimă opțiune a comuniștilor, a întregii noastre națiuni, chezășie sigură a propășirii patriei noastre pe drumul luminos al edificării socialismului și comunismului.*

Puternic impresionat, ca oricare alt cetățean al patriei noastre, de salba măreților succese înregistrate în devenirea continuă a României socialiste în cei aproape 25 de ani de cînd în fruntea partidului

Nicu VLAD
campion olimpic și mondial

(Continuare în pag. 2-3)

CONDIȚII MINUNATE DE FORMARE ȘI AFIRMARE – ȘI ÎN PLAN SPORTIV – A CELEI MAI TINERE GENERAȚII

Salutul pionieresc **„Tot înainte!“** este folosit astăzi de peste 2,5 milioane de copii din țara noastră. Deviză rostită cu entuziasm, gravitate și încredere de purtătorii cravatei roșii cu tricolor, simbolul apartenenței lor la un crez revoluționar, la un ideal de viață și de muncă. Sînt viitorii constructori ai comunismului, care, în mileniul următor, vor da noi dimensiuni realităților României socialiste. **„Avem răspunderea și îndatorirea** — spunea tovarășul **NICOLAE CEAUȘESCU**, secretarul general al partidului —, **așa cum au făcut-o de-a lungul secolelor strămoșii noștri, să păstrăm și să dezvoltăm ființa poporului român. Tot ceea ce realizăm nu va avea nici un sens dacă nu s-ar asigura vigoarea și tinerețea națiunii. Copiii sînt primăvara poporului nostru. Ei reprezintă comunismul“.** Elocventă, cuprinzătoare și generoasă apreciere la adresa purtătorilor cravatei roșii cu tricolor, generația mereu tînără a patriei noastre.

Cercuri pionierești de creație tehnică, cercuri științifice, aparatură modernă... Dar, „lumea copiilor“ nu stă toată ziua aplecată, bunăoară, asupra minunilor cu cristale lichide. Există și minuni cu cristale solide pe care patina și pucul au început — încă de pe acum — să alunece, să fulgere spre finalele noii etape de iarnă a **Daciadei**. Există, vrem să spunem, **sportul pionieresc**, poate cea mai cuprinzătoare activitate de masă, cu acea „Divizie candoare“, reprezentată — în sportul de performanță — prin 15 cluburi sportive școlare pionierești: la **Bistrița-Năsăud, Galați, Pitești, Bacău, Lupeni, Ploiești, Făgăraș, Brașov, Bălan, Iași, Cluj-Napoca, Craiova, Piatra Neamț, Constanța, Oradea.** Se practică înotul, gimnastica, judo, schiul etc. Și se practică cu rezultate notabile, de vreme ce purtători ai cravatei roșii cu tricolor au fost — ca să dăm cîteva exemple mai apropiate în timp — **Paula Ivan, Daniela Silivaș, Tamara Costache, Nicu Vlad** ș.a.

Argumentele copilăriei fericite în România „Epocii de aur“ le aflăm pretutindeni, fiindcă pretutindeni în țară s-au construit și se construiesc creșe, grădinițe, cămine, școli, stadioane, terenuri de joacă pentru cei mici — **baza materială necesară desfășurării unui amplu și științific proces educațional**, în cadrul căruia copiii sînt formați în spiritul dragostei de muncă și viață, al patriotismului revoluționar. **„Activitatea pionierească** — sublinia, cu un alt prilej, conducătorul nostru stimat și iubit, tovarășul **Nicolae Ceaușescu** — **trebuie să fie interesantă, vie, astfel încît copiii să participe cu plăcere și bucurie la toate manifestările ce le sînt destinate și în rîndul cărora excursiile, jocurile, sporturile,**

Vasile TOFAN

(Continuare în pag. 2–3)

LA ÎNĂLȚIMEA VREMURILOR PE CARE LE TRĂIM

Pe meleagurile Maramureșului, *județ cu rădăcini adînci în istoria milenară a patriei noastre, reinvestirea tovarășului* NICOLAE CEAUȘESCU *cu cea mai înaltă răspundere în fruntea glorioșului nostru partid a fost primită cu vie satisfacție, cu entuziasm. Alături de întreaga populație a județului, activul mișcării sportive din acest colț de țară apreciază în mod deosebit realegerea celui mai bun fiu al patriei noastre în funcția de secretar general al Partidului. Noi știm că între mărețele împliniri de edificare a socialismului cu poporul și pentru popor se înscrie și dezvoltarea fără precedent a mișcării sportive din țara noastră.*

Maramureșenii, în anii „Epocii Nicolae Ceaușescu“, au făcut mari pași înainte pe linia dezvoltării exercițiului fizic și sportului, în orașele și comunele județului s-au construit excelente baze sportive (săli de sport, bazine, terenuri pentru diferite discipline, locuri de agrement, piste de schi ș.a.); numai în acest an în întrecerile Daciadei au fost angrenați circa 213.000 de tineri și adulți; în județ există patru secții de nivel olimpic, cinci de nivel internațional și 52 de nivel național; aici a luat naștere clubul fanion care a

Vasile POP
președinte al C.J.E.F.S. Maramureș

(Continuare în pag. 2-3)

DACIADA

La Brașov, finalele la gimnastică ritmică

EXAMENUL „SCHIMBULUI DE MÎINE“ A FOST ABSOLVIT CU BINE

La sfîrșitul săptămînii trecute, în Sala Sporturilor din Brașov, au avut loc finalele competiției naționale Daciada la gimnastică ritmică, categoriile a IV-a și a III-a de clasificare. Altfel spus, a fost concursul tinerelor talente pe care Daciada le ridică și le oferă posibilități de afirmare și consacrare. Numărul mare de participante — 114 la categoria a IV-a și 60 la categoria a III-a — din aproape 20 de cluburi și asociații sportive, a făcut programul dens, un „maraton“ al grației, frumuseții și tinereții. La buna desfășurare au contribuit C.J.E.F.S. Brașov, A.B.S.-ul local și, nu în ultimul rînd Trustul de Antrepriză Generală și Construcții Montaj, care printr-o pilduitoare simbioză cu C.S.Ș. Brașovia, a obținut și primul titlu de campioană pe echipe a Daciadei la categoria a IV-a, sub noua denumire **C.S.Ș. Brașovia — Construcții.** Cele două specialiste, profesoarele **Carmen Stoica** și **Livia Brebenaru**, asigură selecția și instruirea, iar T.A.G.C.M. asigură condiții (există gînduri și mai mari, și mai frumoase, asupra cărora vom reveni) de sală, cămin, școală ș.a.

Mai subliniem inițiativa Comisiei de specialitate (președintă: **Viorica Moceani**) din cadrul F.R.G. de a fi organizat, în preziua concursului, cu arbitrele și antrenoarele, un curs practic, o activitate metodică despre noutățile ce s-au desprins la C.M. și C.E. din acest an (referent: **Maria Girbă**). Expunerea a fost precedată de vizionarea casetelor cu evoluțiile celor mai bune gimnaste pe plan mondial și european, cu dezbateri și exemplificări asupra modului cum trebuie efectuat arbitrajul.

Elena DOBINCĂ

(Continuare în pag. 2–3)

ATLETISMUL, ÎNTRE BILANȚUL REMARCABIL AL ANULUI 1989 ȘI... CEI CARE SE MULȚUMESC CU PUȚIN

Redacția întreabă federațiile răspund

● **Interlocutor, secretarul F.R.A., Alexandru Paraschivescu**

Anul 1989, primul dintr-un nou ciclu olimpic, a adus atletismului românesc un bilanț remarcabil: 88 de medalii obținute în mari și prestigioase competiții internaționale, cu mult peste obiectivele stabilite inițial de către forul de resort. Pornind de la aceste realizări, ne-am adresat secretarului responsabil al federației, Alexandru Paraschivescu, **acum, la încheierea sezonului, cînd, pe lîngă concluziile de rigoare, se alcătuiesc planurile de pregătire pentru viitorul apropiat.**

Deci, tovarășe secretar federal, ce au însemnat, de fapt, aceste medalii, ce reprezintă ele, dincolo de strălucirea și numărul lor?

„În primul rînd, cred eu, reconfirmarea (dacă mai era nevoie) a școlii atletice feminine românești. Și dacă în ultimii ani succesele noastre se relevau cu deosebire prin clasări superioare în diferite **probe individuale**, ca să spunem așa, cum ar fi succesele repetate ale Maricicăi Puică, Doinei Melinte, Paulei Ivan, la J.O., C.M., C.E., „Marele Premiu IAAF—Mobil“, în cursele de semifond și fond, pe teren acoperit sau în aer liber, în acest an am putut dovedi, prin intermediul „Cupei Europei“, că promovarea echipei reprezentative în grupa A n-a fost întîmplătoare, frumoasa comportare în finala de la Gateshead (Anglia) — **locul 5 în compania elitei atletismului european — constituind un argument de necontrazis al valorii actuale, exprimată, de această dată, prin intermediul echipei.** Apoi, să nu uităm, succesele acestui an le-am repurtat în principalele competiții internaționale: la C.M. (1 aur, 1 argint, 1 bronz) și C.E. de sală (3 aur, 1 bronz), apoi, în aer liber, la C.E. de juniori (1 aur, 3 argint), J.M.U. (4 aur, 2 argint), Cupa Europei (gr. A — loc 5 și gr. C la heptatlon — loc 1), Concursul Prietenia (4 aur, 3 argint, 4 bronz), Campionatele Balcanice (seniori — 14 aur, 1 argint, 7 bronz; juniori — 18 aur, 12 argint, 8 bronz)“.

Un bilanț evident pozitiv, care atestă grăitor efortul de-

Paul SLĂVESCU

(Continuare în pag. 2–3)

ÎNTRECERI ENTUZIASTE ÎN SPORTUL JUVENIL MEHEDINȚEAN

În această perioadă de mare avînt patriotic și revoluționar, într-o atmosferă de entuziasm au avut loc, în municipiul Drobeta-Turnu Severin, ample întreceri sportive. Iată cîștigătorii acestora: handbal seniori — Mecanica (f), Unirea (m), iar la școli generale — Șc. nr. 6 (f) și nr. 1 (m); la minifotbal — Șc. gen. 6; la înot: **Irina Arbănas, Vlad Balaci** (categoria 7–10 ani), **Sanda Ciocșani, Marian Nadu** (11—14 ani), **Beatrix Lascu** și **Octavian Harșani** (15—19 ani).

Alexandru RUSU

(Continuare în pag. 2–3)

În ziua a doua din etapa a opta la hochei – A 1

VICTORII PE TOATĂ LINIA ALE OASPEȚILOR

DINAMO — SPORT CLUB MIERCUREA CIUC 3—5 (1—1, 2—3, 0—1). În ciuda scorului final, partida de pe Patinoarul „23 August“ din Capitală a fost deosebit de echilibrată, gazdele depunînd eforturi serioase pentru obținerea unui rezultat favorabil. Per ansamblu însă, nivelul tehnico-tactic al disputei a lăsat de dorit, minute în șir jucîndu-se la întîmplare, cu multe pase greșite. În debutul partidei oaspeții au două bune ocazii, rezolvate, însă, de Huțan, pentru ca, în min. 6 **Pogăceanu** să rela în poartă o pasă — din spate — a lui Lukacs, deschizînd scorul pentru Dinamo. Egalarea survine în min. 19, cînd **Gerczuj**, venit în viteză, trimite în plasă pucul pasat „la întîlnire“ de Baricz. Nu trec decît 23 de secunde de la reluare și **I. Popovici** șutează puternic, fără preluare, făcînd imposibilă intervenția lui Bartha (2—1). Ritmul de joc se iuțește în această a doua repriză și, ca urmare, apar tot mai numeroase ocazii de gol, la ambele porți, alte patru fiind fructificate: în min. 23, **Baricz** înscrie după o bară a lui Bejan (2—2); **Pisăru** rela din aer (min. 26) un puc „țopăit“ (3—2); **K. Antal** speculează o greșeală a fundașului dinamovist Salamon în propria treime, restabilind din nou egalitatea pe tabela de marcaj (3—3), pentru ca în min. 40, **Bejan** să primească o pasă excelentă de la Miklos, pătrunderea sa fiind finalizată spectaculos (3—4). În ultima repriză, după ce scapă fără... urmări pe tabelă dintr-un forcing al celor de la Sport Club, înlesnit de o eliminare de 5 minute a lui Pisăru, bucureștenii au permanent inițiativa, jocul desfășurîndu-se cu precădere în treimea harghiteană, însă situațiile lui I. Popovici (min. 50), Lukacs (min. 52), Pisăru și D. Popovici (min. 54) sînt irosite. În schimb, la o superioritate numerică, Gereb îl „găsește“ excelent pe **Gerczuj**.

Andi VILARA

(Continuare în pag. a 4-a)

VIBRANT OMAGIU CONDUCĂTORULUI IUBIT, TOVARĂȘULUI NICOLAE CEAUȘESCU

GIMNASTICA ROMÂNEASCĂ VA CONTINUA ȘIRUL SUCCESELOR DE PÎNĂ ACUM

Asemenea tuturor oamenilor muncii din țara noastră, am urmărit și eu cu cel mai mare interes lucrările Congresului al XIV-lea al partidului, eveniment epocal în istoria milenară și, în mod deosebit, în istoria modernă a României, în activitatea mișcării muncitorești-revoluționare și a partidului nostru, în întreaga dezvoltare economico-socială a patriei pe drumul comunismului. Reinvestirea tovarășului NICOLAE CEAUȘESCU, marele ctitor al României moderne, în funcția supremă de secretar general al partidului, într-o atmosferă de nestăvilită ardoare patriotică, de vibrant entuziasm revoluționar, adoptarea magistralului Raport prezentat de secretarul general al partidului și al întregului nostru popor, de a reprezenta cu cinste cetățile României socialiste în cele mai mari și mai importante competiții. Ca președinte al federației de specialitate, ne angajăm în fața secretarului general al partidului, tovarășul Nicolae Ceaușescu, de a ne pregăti și munci astfel încît gimnastele și gimnaștii noștri să continue șirul frumoaselor succese repurtate în ultimii ani, socotind că numai în acest fel ne vom exprima totala noastră aderiune la istoricele documente ale celui de-al XIV-lea Congres al Partidului Comunist Român.

Nicolae VIERU
președinte al Federației Române de Gimnastică

PENTRU CREȘTEREA GLORIEI SPORTIVE

(Urmare din pag. 1)

Avem acum datoria patriotică de a transpune cît mai eficient în practică documentele programatice adoptate, de a munci cu sporită responsabilitate, de a da viață minunatelor planuri de construire a noii societăți. Mișcării sportive din patria noastră îi revin, se înțelege, sarcini deosebit de importante în direcția ridicării necontenite a prestigiului internațional al scumpei noastre patrii, de a reprezenta cu cinste cetățile României socialiste în cele mai mari și mai importante competiții. Ca președinte al federației de specialitate, ne angajăm în fața secretarului general al partidului, tovarășul Nicolae Ceaușescu, de a ne pregăti și munci astfel încît gimnastele și gimnaștii noștri să continue șirul frumoaselor succese repurtate în ultimii ani, socotind că numai în acest fel ne vom exprima totala noastră aderiune la istoricele documente ale celui de-al XIV-lea Congres al Partidului Comunist Român.

Nicolae VIERU
președinte al Federației Române de Gimnastică

LA VOLEI MASCULIN, FAVORITELE S-AU IMPUS

UNIVERSITATEA C.F.R. CRAIOVA — ELCOND DINAMO ZALĂU 3—1 (13, —13, 1, 16). Joc disputat, alert, cu dese și neașteptate schimbări de scor. În setul IV, de pildă, oaspeții au condus cu 12—7, s-a egalat la 12, apoi victorie pe „muchie de cuțit" a craiovenilor. S-au remarcat : **Pascu, Mătușoiu, Groza** (U), **Știreanu, Vlaicu, Horje** (E). Au arbitrat **O. Manițiu** și **N. Caraghin** (ambii din Brașov). (St. GURGUI, corresp.).

C.S.M. MINAUR BAIA MARE — CALCULATORUL BUCUREȘTI 3—0 (0, 11, 11). O partidă ușoară pentru băimăreni, care au cîștigat în numai 55 de minute. Prestația oaspeților a fost perfidă în setul I, cînd n-au reușit decît... greșeli în serie. În seturile următoare, gazdele au slăbit ritmul și bucureștenii au mai realizat cîte ceva. Remarcați : **Moroianu, Ștefan, Tămășan, Szedbel, Dumitru, S. Pop** de la gazde, respectiv **Bălan** de la oaspeți. Au arbitrat : **C. Pîtaru** (Sibiu) și **M. Herța** (Cluj-Napoca). (A. CRIȘAN, coresp.).

C.S.M.U. SUCEAVA — VII-TORUL DINAMO BACĂU 3—2 (—12, 10, —11, 2, 9). N-a fost o partidă interesantă, deoarece ambele combatante au greșit mult. Au ieșit sucevenii fiindcă au reușit să joace ceva mai bine în cîmele două seturi. O singură evidențiere : **Mîndru**, de la gazde. Au arbitrat : **I. Pîrîu** (Baia Mare) și **M. Constinescu** (Ploiești). (I. MIDRESCU, coresp.).

ELECTROTEHNICA BISTRIȚA — TRACTORUL BRAȘOV 3—0 (6, 7, 10). O întîlnire fără istorice care bistrițenii și-au adjecat-o într-o oră și cinci minute. S-au remarcat de la gazde **Tutovan, Geană, Vaida**, iar de la oaspeți **Pustiu**. Au arbitrat : **C. Butoi** (Baia Mare) și **C. Antonovici** (Iași). (I. TOMA, coresp.).

RELONUL FĂINEȘTI — STEAUA BUCUREȘTI 0—3 (—5, —4, —6). Cum era de așteptat, meciu s-a aflat la discreția camionilor, gazdele jucînd timorat pe toată durata partidei. De la oaspeți s-au remarcat **Pralea**, în atac, și **Pîrîioi**, peru blocaje, iar de la gazde, pitid **Burus**. Au arbitrat : **Em. Eduder** (Bucovina) și **P. De** (Galați). (C. NIȚĂ, coresp.).

CAMPIOANA A CÎȘTIGAT LEJER PRIMA RESTANȚĂ CU I.L.T., LA POLO

Așadar, poloiștii campioni și-au adjudecat prima partidă din cadrul dublei întîlniri (restante) cu colegii lor de pe Bega: **DINAMO — I.L. TIMIȘOARA 11—5 (4—1, 2—0 3—1, 2—3).** A fost un meci, în general, de bun nivel tehnic, meritul principal revenind, firește, dinamoviștilor, cei care, de altfel, au condus cu autoritate „ostilitățile", pe întreaga durată de joc. Elevii antrenorilor **Dinu Popescu** și **Liviu Rădulescu** s-au distanțat la 4—0, chiar în primul „sfert", după ce golgeterul **Vlad Hagiu** deschisese scorul încă din secunda 24. **Lederer** a redus din handicap, în min. 6:44 (4—1), pentru ca apoi bucureștenii să ajungă la 9—1 (min. 20:06, gol al aceluiași **Hagiu**). Reconectați, întrucîtva, la ritmul partidei, timișorenii au înscris de trei ori consecutiv, dar nu au putut periclita realmente victoria campionilor, seria punctelor acestora fiind încheiată de frumosul gol al lui **Viorel Șerban**, din min. 26:20 (11—5). De remarcat că ultimele trei baloane oprite în plasa porții lui **Sorin Diaconu** (în bună formă, ceea ce îmi stă în putință pentru ca steagul tricolor al țării să fluture pe cele mai înalte catarge ale întrecerilor internaționale.

Vom valorifica astfel minunatele condiții pe care partidul și statul nostru le-au pus la dispoziția sportivilor, vom răspunde astfel grijii părintești cu care tovarășul Nicolae Ceaușescu a înconjurat dintotdeauna mișcarea sportivă, ne vom achita astfel de importantele sarcini incredințate sportului, parte integrantă din politica partidului, cadru propice formării omului nou, constructor activ și entuziast al socialismului, al visului de aur al omenirii, comunismul.

Mugur POPOVICI

ÎNTRECERI ENTUZIASTE

(Urmare din pag. 1)

Citeva cuvinte și despre concursul de judo (copii și juniori), care s-a desfășurat în condiții ireproșabile, în sala MEVA, a Întreprinderii de Vagoane, cu participarea C.S.M. și a A. S. Drobeta din localitate, C.S.Ș. Alexandria, Petrolul Arad, Progresul Băile Herculane, Severmind Strehaia și Sporting Slatina. Dintre invingătorii i-am remarcat pe cei mai mici : la copii, categoria de vîrstă 10 ani — **Filip Floricoiu**, de la Severmind, și **Ion Papa** (C.S.M.), iar la 12—13 ani, unde au dominat micii sportivi arădeni, pe **Florin Doroțiu** și **Ionică Birău**, ambii de la Petrolul. Întrecerile de juniori 1 și II a fost dominate aproape categoric de cele două echipe gzde, noi reținîndu-i pe Sitiu Turcu (cat. 68 kg.), un nume de mare perspectivă și Maris Florea (cat.+83 kg.), respectiv pe Lucreția Ceciu (cat. 65 kg) și Marinică Dragomir (cat. 78 kg). Am notat și numele mai micuțe cîștigătoare, Lainia Siminică (25 kg), de nimai 9 ani. A doua zi, la Stînaia, s-a desfășurat concursul pe echipe, care a revelt, așa cum de altfel era de așteptat, severinenilor și arădenilor (la copii mari).

Așadar, un șirșit de săptămînă plin pentru sportul juvenil mehedinean.

CONDIȚII MINUNATE

(Urmare din pag. 1)

cintecele, marșurile trebuie să ocupe un loc de frunte".

Cireșarii, Voiniceilui, Titan... Peste 7500 de baze sportive stau la dispoziția pionierilor și școlarilor din țara noastră. Vacanță școlară de vară înseamnă 300 de tabere și colonii, cu 65 000 de copii pe serie, anul acesta. Însemnată Complexul de la Năvodari (vara trecută, cu 90.000 de elevi), înseamnă centre de invățare a înotului, expediții ale Cutezătorilor (25.000 de pionieri la ultima ediție), numeroase alte manifestări cultural-sportive. Cea mai cunoscută, cea mai reprezentativă acțiune polisportivă rămîne, însă „Cupa Pionierul", cu mereu frumoasele și aprig disputatele ei finale pe țară la **schi alpin, fond, biatlon, sanie, tenis de masă, cros, gimnastică, orientare turistică, tetratlon, fotbal, badminton, oină, minibaschet, complexul aplicativ P.T.A.P.** Deocebit de atrăgătoare sînt și întrecerile organizate — tot cu finale pe țară — în cadrul celor 5 **„Cupe ale Caselor pionierilor și șoimilor patriei"** (la tenis, tir, gimnastică, tenis de masă și orientare turistică), competiții aflate, de asemenea, pe agendele de lucru ale C.N.O.P., M.E.I. și C.N.E.F.S.

De, purtătorul cravatei roșii cu tricolor este sinonim cu mîndria, cu țăria, cu ambiția și strădania de a învăța, de a munci, de a se întrece cu sine însuși și cu alți colegi în căși și pe stadione, pe pistele de karturi, pe terenurile viitorului", sporturile tehnico-aplicative, raciomodelele, navomodelele, aviomodelele, radiotelegrafia — iată tot atîtea domenii pentru care organizația lor inițiază concursuri republicane, adevărate demonstrații de măiestrie și cutezanță. Ca peste tot, acum, toate aceste izbînzi, toate aceste amănunte manifestări au fost dedicate marelui forum al comuniștilor români, Congresul al XIV-lea al partidului. Mîinile dinimi tinere, pionierii s-au alăturat întregii națiuni, ușținînd cu toată ființa realegerea tovarășului **Nicolae Ceaușescu** în funcția supremă de secretar general al partidului, chezășie sigură a propășirii, a fericirii, a împlinirii depline a tinerei generații.

REDACȚIA ÎNTREABĂ, FEDERAȚIILE RĂSPUND

(Urmare din pag. 1)

pus de factorii implicați în făurirea performanței. Dar în care, sintem siguri, pe lîngă cei care muncesc la parametrii inalței calități, se „ascund" accia care se mulțumesc cu puțin. Ce ne puteți spune în acest sens ?

«Pentru început, cîteva cifre edificatoare : la competițiile internaționale oficiale, unde se acordă puncte pentru clasări în primele locuri și pentru recorduri (mondiale, naționale), conform sistemului de apreciere a contribuției sportivilor, antrenorilor, cluburilor și județelor (sistem aprobat de C.N.E.F.S.) au punctat 73 de sportivi, pregătiți de 46 de antrenori (din cei 570 retribuiți), care provin din 32 de cluburi și asociații (din cele 180 de secții cu antrenori retribuiți), reprezentînd 27 de județe. Interesant de subliniat ne se poate că 4 sportivi printre primii 25 de sportivi clasați, 14 sînt sub 25 ani (jumătate dintre ei, chiar juniori, deci sub 20 ani), dar — atenție ! — doar 2 sînt atleți, și acestia pe locurile 23 și 25.. Pe primele 6 locuri s-au clasat în acest an, în ordine : atletele **Paula Ivan** (Olimpia Bucureșți), **Doina Melinte** (Știința C.F.R. Bacău), **Alina Astafei** (Steaua), **Marieta Ilcu** (Metalul Hunedoara), **Viorica Ghican** (Voința Tg. Jiu), **Mihaela Pogăceanu** (Rapid București) ; antrenorii **Ioan Puică** (Olimpia), **Dorin Melinte** (Știința C.F.R. Bacău), **Constantin Dumitrescu** (Steaua), **Ștefan Bereszgazi** (Metalul Hunedoara), **Mihai Zaharia** (Rapid), **Ion Bură** (Voința Tg. Jiu) ; cluburile — **Olimpia București, Știința C.F.R. Bacău, Steaua** (toate, cu secții olimpice), **Metalul Hunedoara** (secție internațională), **C.S.M. Universitatea Craiova** și **Rapid București** (cu secții olimpice). Și acum, cîteva precizări : lidera secțiilor, Olimpia, s-a bazat pe Paula Ivan și Maricica Puică, secondanta ei, Știința C.F.R. Bacău, tot pe două sportive, Metalul Hunedoara pe una (!) ; secțiile olimpice Dinamo și CSȘ Cetate Deva se află pe locurile 10 și 11, respectiv, 23, iar CSȘ — CSM Sf. Gheorghe, centru olimpic de pregătire a juniorilor, este clasat pe locurile 23—28, printre ultimele care au punctat în 1989. Iar dintre cele 32 de secții nominalizate de nivel internațional, doar 9 au contribuit la bilanțul atletismului românesc în acest an".

Care sînt concursurile internaționale cu obiectiv pentru atleții români în anul 1990, și ce atleți și atlete se află în vederile selecționerilor ?

„În ordine cronologică : „Europenele" de sală (3—4 martie, M.-Britanie), Crosul Păcii (Țărilor Balcanice (11 marie, Bulgaria), „Internaționalele" Bo ei (10 iunie), „Mare u IAAF—Mobil" (6 mai, finala în zi) august), Balcaniada ( ) (4—5 august, R), „Mondialele" de jun 2 august, Bulgaria), J Prietenia (24—27 R.S.S. Ucraineană), „ penele" în aer liber (27 august — 1 septembrie, Iugoslvia). Mai este și tradiționala noastră participare la Cursul inter nord-american, din luna februarie. Selecționabili avem, acum, mulți, vor rămîne însă doar cei care ir intrunî barele succese ale selecției, prin concursuri edificatoare. La startul prioritor noului sezon se află, printre altii, nume consacrate, ca **Paula Ivan, Doina Melinte, Alina Astafei, Maricica Puică, Viorica Ghican, Ionescu, Viorica Ghican, outsideri ca Ilanda Oanță, Margareta Kezeg, Elena Murgoci, Sorin Matei, Liviu Giurgian, tinc care incearcă pasul afirmă ca Maria Pintea, Mirela Belu, Mugur Matecescu, Ion Boroi, Dalmel Cojocaru, Oprea, sa juniori ca Mihaela Ciu, Simona Staicu, Lilia Sălăgeanu, Magdalena Nedu, Ioana Papuc, Oana Musoi, Ion Avramescu, Carmen Stor. Așteptăm cu incredere (dar și cu nerăbdare !) la unor noi valori in atletul nostru».**

EXAMENUL „SCHIMBULUI DE MIINE"

(Urmare din pag. 1)

Despre concursul propriu-zis, putem aprecia că el a avut un nivel tehnic și artistic promițător, cu unele sclipiri spre măiestrie (mai ales la categoria a III-a de clasificare), prin **Alina Voinea** (C.S.Ș. 1 Constanța) și **Alina Păduraru** (C.S.Ș. 1 — I.E.F.S. — Sportul Studențesc), care stăpînesc mai bine elementele tehnice și artistice de exprimare pe covor, sînt mai sigure în minuirea obiectelor, mai bine pregătite. De asemenea, putem aprecia — cu îngăduința necesară pentru început — că nici cele mici (categoria a IV-a) nu s-au lăsat mai prejos și, cu rezervulture caracteristică vîrstei, au venit să ne demonstreze ce știu ele. Cu cită seriozitate și candoare concurau aceste copilite, adevărate păpuși vii, iar evoluțiile lor au fost subliniate de numeroase aplauze, pentru **Anca Pocan** și **Anca Voinea** (antrenoare : **Mirela Stoica**), iar la categoria a III-a de constănțeanca **Alina Voinea** (antrenoare : **Mirela Damian**). Pe echipe, la categoria a IV-a pe primul loc s-a situat formația **C.S.Ș. Brașovia — Constructorul Brașov**, avînd în componență pe **Laura Posca, Laura Ungureanu, Elena Lupu, Anda Ciocoiu** și **Anca Pocan**, iar la categoria a III-a, **C.S.Ș. 1 Constanța**, cu **Mădălina Vlădută, Carmen Crăciun, Florentina Ispas, Consuela Haralambie, Antonela Frincu** și **Alina Voinea.**

Subliniem arbitrajul corect oferit de brigăzile de arbitre. Clasament : cat. IV-a, 4 echipe : 1 **C.S.Ș. Brașovia — Constructorul Brașov** 124,30 p ; 2. **C.S.Ș. 1 Constanța** 124,15 p ; 3. **A.S. Constructorul Iași** 122,55 p. Individual compus : 1. **Anca Pocan** (C.S.Ș. Brașovia — Constructorul) 25,55 p ; 2. Oana Herișanu (C.S.Ș. 7 Dinamo) 25,45 p ; 3. Anda Ciocoiu (C.S.Ș. Brașovia — Constructorul) 25,35 p ; categoria a III-a, echipe : 1. **C.S.Ș. 1 Constanța 168,95** p ; 2. **A.S. Constructorul Moldova Iași**, 166,75 p ; 3. **C.S.Ș. 7 Dinamo Bucuresti**, 166,70 p ; individual compus : 1. **Alina Voinea** (C.S.Ș. 1 Constanța), 35,85 p ; 2. Alina Păduraru (C.S.Ș. 1 — I.E.F.S. — Sportul Studențesc) 34,75 p ; 3. Antoaneala Frincu (C.S.Ș. 1 Constanța) 34,00 p.

ADMINISTRAȚIA DE STAT LOTO-PRONOSPORT INFORMEAZĂ

CÎȘTIGURILE TRAGERII PRONOEXPRES DIN 22 NOIEMBRIE 1989. Categoria 2 : 6 variante 25% a 5 606 lei ; categoria 3 : 21,25 a 1 383 lei ; categoria 4 : 99,75 a 295 lei ; categoria 5 : 195,75 a 200 lei ; categoria X : 168,00 a 200 lei ; categoria Z : 2.916,50 a 100 lei.

REPORT CATEGORIA 1: 161,391 lei.

● **Duminică, 3 decembrie, va avea loc o nouă TRAGERE EXCEPȚIONALĂ PRONOEXPRES, ultima din acest an, acțiune care, de obicei, promite importante cîștiguri în bani, autoturisme Dacia 1300 și excursii peste hotare. Reamintim că o asemenea acțiune se impune nu numai prin gama bogată a cîștigurilor sumențională, ci și prin atractivitatea formulei tehnice, care oferă posibilitatea ca un urnă a nu mai puțin de 42 de numere, în cadrul a 6 extrageri „independente", cu posibilitatea de a se cîștiga și cu numai 3 numere din 8 și, respectiv, cu numere extrase. De precizat că, jucînd variante de 25 de lei („întregi" sau „fracționate"), se asigură accesul la toate extragerile și, implicit, la toate categoriile de cîștiguri. Frecventînd agențiile Loto—Pronosport din întreaga țară, participanții pot obține toate datele necesare, inclusiv prospectele tragerii, care se distribuie gratuit.**

● **În ceea ce privește concursul PRONOSPORT din prima duminică — lunii decembrie, acesta programează 13 competiții/curse/partide : 1. Cesena — Inter ; 2. Cremonese — Juventus ; 3. Fiorentina — Roma ; 4. Genoa — Verona ; 5. Lazio — Bari ; 6. Lecce — Sampdoria ; 7. Milan — Bologna ; 8. Napoli — Atalanta ; 9. Udinnese — Ascoli ; 10. Barletta — Avellino ; 11. Cosenza — Pisa ; 12. Padova — Messina ; 13. Pescara — Cagliari.**

GARANȚIA MARILOR NOASTRE IZBÎNZI

(Urmare din pag. 1)

reprezentat și reprezintă cu succes mișcarea sportivă din țara noastră la handbal, rugby, volei, popice și șah — C.S.M. Minaur Baia Mare.

Stim că Hotărîrile adoptate de Congresul al XIV-lea al Partidului deschid o nouă perspectivă luminoasă dezvoltării patriei noastre socialiste și implicit activității sportive de la noi. Ne angajăm să fim la înălțimea vremurilor pe care le trăim, să ridicăm continuu ștacheta pregătirilor cu sportivii pe care îi pregătim și îi creștem, astfel încît acestia, prin performanțele lor, să aducă noi succese, glorie sportivă României socialiste.

spre comunism, în deplină independență și suveranitate.

Sînt sportivă de performanță, dar în acelasi timp și studentă. În această dublă ipostază, simt este clar că este de datoria mea să muncesc pentru a-mi desăvîrși pregătirea pe ambele planuri. O voi face cu sîrguința de care este capabil un tînăr al României socialiste, fiind conștientă că numai așa voi fi vrednică de a reprezenta cu cinste cetățile scumpe ale țării mele în lume.

FOTBAL

Etapa s-a încheiat — comentariile continuă

O SURPRIZĂ ȘI EXPLICAȚIA EI

O echipă mică cu suflet mare! Așa ne-a apărut, o dată în plus, duminică, pe terenul lui F.C. Olt, formația vizitatoare, „U" Cluj-Napoca. Complexat, în start de partidă, de propria-i existență (precară) în universul pretențios al primului eșalon, „unsprezecele" pregătit acum de Anca și Cavai n-a avut forța psihică de a răspunde la jocul avintat al echipei gazdă cu o prestație pe măsură, ofensiva oaspeților, precaută, timidă, amenințînd arareori, în prima repriză, poarta lui Gherasim. Prudința în exprimarea sa tehnico-tactică și-a găsit, de astă dată, o fericită compensație în vers de cum ne spune proverbul — în inteligența cu care formația clujeană s-a organizat și a acționat o bună parte din timp, în funcție de replica partenerei de întrecere, ca și, mai ales, de piesele ei forte (prin calitățile lor specifice) care, acum, s-au numit Cavai (același goalkeeper matur, curajos, în pofida anilor mulți adunați pe râboj), Neamțu (stoperul de nădejde prin sobrietate, luciditate și oportunitate în efectuarea marcajului) și Zanc, un „om de echipă" prieput în a-i supraveghea pe Efimie, dispecerul gazdelor, precum și util la jocul pe „contre", prin demarcaj prompt și serviciu corect.

A fost momentul, al contraatacului (folosit cu precădere, întrucît un mijloc de echipă cu Movilă și Bacoș în componența lui nu pare apt pentru jocul combinativ în care Suciu și Biro s-au evidențiat prin inventivitate și acuratețe tehnică. Hotărît lucru, recunoașteau, cu fair-play, la cabine, cei din antrenajul echipei, jocul acestei formații fără nume sonore, dar cu suflet mare, poartă amprenta muncii depuse și de Cornel Dinu, fostul antrenor, de puțin timp aflat la cîrma lui F.C. Olt. O echipă care cuprinde destui buni fotbaliști, ca Efimie, Pena, Mihali ș.a., avînd la activ, nu mai departe de primăvară, acestui an, remarcabile rezultate, dar care, pentru mai multă constanță valorică, trebuie să se supună efortului, lucrului serios, competent, pe un termen mai lung. Este un adevăr pe care, firește, încă acest 0—0 arătat de tabelă, în penultimul minut al partidei, nu-l poate contesta.

Gheorghe NICOLAESCU

„SEXTETUL DINAMO" ȘI EȘARFA U.E.F.A.

Înaintea meciului cu Dinamo, tribunele orădene erau foarte optimiste. Eșarfe lungi, roș-albastre, pe care erau brodate cu migală literele mari ale U.E.F.A., exprimau speranțele bihorenilor, a căror echipă reprezintă într-un fel revelația acestui tur, atît prin numărul de puncte acumulate, cît și prin calitatea jocului, dublată de o eficacitate puțin obișnuită în cazul formațiilor „de mijloc" cum se numește F.C. Bihor la startul campionatului.

Sigur că Dinamo era un mare hop de trecut. De astă nu se îndoiau nici antrenorul Roberi Cosmoc, nici conducătorii clubului din Oradea, Dărăban sau Bigan, vechi oameni de fotbal, care erau sunși semeri echipei lor la mai puțin de cincizeci la sută, acuzînd între altele absența lui Bruckenthal, în primul rînd, a lui Tămaș și Ivan. Fiindcă, însă, se gîndea mai puțin la aceste echivalente tehnice și era hotărîtă să poarte pe aripile sale echipa favorită care are de pe acum un palmares spectaculos : un excelent meci cu Steaua, chiar la Oradea, cinci goluri în poarta Bacăului și, ca să nu continuăm enumerarea, al trellea atac al Diviziei A, cu 30 de goluri !

În cele din urmă, Dinamo avea să se impună pe teren și în tribună, spectatorii apreciind jocul tehnic, bine legat al foarte tinăruluț sextet ofensiv de creație" în care, de la Sabău la Hmofte, toți joacă în mișcare, „eliberați" parcă de „respectul" adversarului pe care îl datorau lui Cămătaru.

Pînă la urmă, spectatorii aveau să facă unele calcule, amintindu-și că dinamoviștii au furnizat 10 jucători lotului reprezentativ în preliminariile „Mondialului".

„UN (repetat) RECUL DE EFICACITATE

Printr-o întîmplare, Sportul Studențesc a întîlnit în două etape succesive (mai întîi, în deplasare) pe liderul campionatului în curs și (apoi pe teren propriu) „lanterna". Cum se știe, echipa din „Regie" a reușit un 3—3 cu Dinamo (cu fost 1—0 și 2—2 pe parcurs) și un ... 0—0 cu F.C. Argeș. Dincolo de rezultatul în sine, cei puțin o semisurpriză, echipa argeșeană izbutind practic primul ei punct pe alte terenuri în actuala ediție, apare ca neașteptată scăderea de eficacitate, exact în momentul (și un meci cînd „socoteala din deplasare" urma să fie, logic, confirmată „acasă". Numai că n-a fost deloc așa, studenții înregistrînd (încă) un —1 la „adevăr" și, concomitent, un ... pas înapoi de la golaveraj, care îi repetă pe cel realizat în local de F.C. Farul tot în fieful propriu, la numai cîteva zile după ce „alb-negrii" produceau prima înfrîngere (cu 2—0) Universității Craiova.

Explicațiile acestui recul sînt cîteva. Înainte de toate poate fi invocată starea potrivnică a terenului, un fel de patinoar în devenire, cu portiuni deteriorate în timpul partidei, cadru în care jucătorii au... ulțat, pe rînd și treptat, fotbalul și figurile lui specifice. Foarte adevărat. Sportul Studențesc a început destul de bine meciul, alergînd și pasînd deseori „din prima", dar și adversarul n-au mai acționat în același tempo și în aceeași manieră, ironsindu-și forțele, diminuate o dată cu trecerea minutelor. Gazdele au știut nici să folosească statura superioară a patru-cinci dintre jucătorii lor, avantajul de înălțime fiind anihilat de plasamentul sigur al apărătorilor argeșeni, între care doar D. Pirvu se compara cu alura unor S. Răducanu, Buțerică sau T. Cristea. În fine, oaspeții s-au bătut mult, cu un moral revigorat de victoria asupra Universității Craiova, pentru asistenți (Casuba, Trăistaru, Chirnă), care, în ultima parte a întîlnirii (cînd s-a jucat tăios, „care pe care"), scăpați din jumătatea lor de teren, ar fi putut să mărească avantajul fotbalistic, alungînd de cîteva ori numai cu Alexa în față ! „Polii" a jucat evident, pentru ea (a trecut de la —5 la —3 în „clasamentul adevărului") dar și pentru antrenorul ei, Costică Rădulescu, cîndva la... Bacău.

Laurențiu DUMITRESCU

● **PARTIDA DE DIVIZIA B dintre F.C.M. Caracal și Rapid București, restanță stabilită la 10-a se va disputa miercuri, 6 decembrie, de la ora 13.**

Din plonjon, cu capul, Hanganu înscrie unicul gol al partidei Victoria — Petrolul. Foto : Aurel D. NEAGU

EVOLUȚII DIAMETRAL OPUSE

Ceva se întîmplă cu echipa băcăuană. I-am văzut de multe ori jucînd pe Burleanu, Arteni, Borcea, Tismănaru, Șoiman acasă și în deplasare, în partide grele, mult mai grele decît cea de duminică, dar niciodată ei nu s-au prezentat atît de dezorientați (uniți) și de apatici (alții) ca în meciul de duminică cu „Poli" Timișoara. Cu atît mai de neînțeles apare evoluția lor slabă, cu cît, înainte de meci, cînd a aflat care este formația pe care o vor alinia timișorenii, antrenorul Grigore Sichitiu le spunea jucătorilor săi : „Este exact așa cum am prevăzut, cum am discutat, cum ne-am înțeles că trebuie să jucăm".

Dar, pe teren, după ce au fost înscrise cîteva bune ocazii și, mai ales, după ce s-a primit un gol pe care apărarea îl putea evita cu ușurință, nimeni n-a mai jucat nimic, cu excepțiindu-l pe Scînteie, n-a avut ... scînteia necesară destrămării apărării adverse. Linia de mijloc a acționat dezordonat, iar apărarea — neacoperită oportun — a gafat de mai multe ori. Cei mai slabi jucători au fost mijlocașii. Ceva se întîmplă cu Burleanu, de exemplu, altădată metronomul „11"-lui băcăuan, acum simplu figurant în angrenajul echipei. Acest lucru îl cunosc, probabil, foarte bine antrenorii și conducătorii Sport Clubului, cei care trebuie să intervină urgent. PÎNĂ NU E PREA TÎRZIU. Echipa a ajuns la —4, așa este, dar tot atît de adevărat este că au mai rămas de jucat încă 21 de etape...

Spunînd toate acestea, să trecem și la... învingători. „Poli" — surpriză plăcută — a mai jucat și altădată bine la Bacău. Duminică a făcut însă o demonstrație de cum trebuie să evolueze o echipă în deplasare, în condițiile apăsătoare ale necesității acute de puncte : astmerată în apărare, cu un fundaș (Crăciun) — îmbatabil, cu mijlocași dispuși la un efort neobișnuit (Bărbușu, Olosutean), cu atacanți foarte rapizi și insistenți (Casuba, Trăistaru, Chirnă), care, în ultima parte a întîlnirii (cînd s-a jucat tăios, „care pe care"), scăpați din jumătatea lor de teren, ar fi putut să mărească avantajul fotbalistic, alungînd de cîteva ori numai cu Alexa în față ! „Polii" a jucat evident, pentru ea (a trecut de la —5 la —3 în „clasamentul adevărului") dar și pentru antrenorul ei, Costică Rădulescu, cîndva la... Bacău.

Laurențiu DUMITRESCU

● **PARTIDA DE DIVIZIA B dintre F.C.M. Caracal și Rapid București, restanță stabilită la 10-a se va disputa miercuri, 6 decembrie, de la ora 13.**

EVOLUȚII DIAMETRAL OPUSE

Ceva se întîmplă cu echipa băcăuană. I-am văzut de multe ori jucînd pe Burleanu, Arteni, Borcea, Tismănaru, Șoiman acasă și în deplasare, în partide grele, mult mai grele decît cea de duminică, dar niciodată ei nu s-au prezentat atît de dezorientați (uniți) și de apatici (alții) ca în meciul de duminică cu „Poli" Timișoara. Cu atît mai de neînțeles apare evoluția lor slabă, cu cît, înainte de meci, cînd a aflat care este formația pe care o vor alinia timișorenii, antrenorul Grigore Sichitiu le spunea jucătorilor săi : „Este exact așa cum am prevăzut, cum am discutat, cum ne-am înțeles că trebuie să jucăm".

Dar, pe teren, după ce au fost înscrise cîteva bune ocazii și, mai ales, după ce s-a primit un gol pe care apărarea îl putea evita cu ușurință, nimeni n-a mai jucat nimic, cu excepțiindu-l pe Scînteie, n-a avut ... scînteia necesară destrămării apărării adverse. Linia de mijloc a acționat dezordonat, iar apărarea — neacoperită oportun — a gafat de mai multe ori. Cei mai slabi jucători au fost mijlocașii. Ceva se întîmplă cu Burleanu, de exemplu, altădată metronomul „11"-lui băcăuan, acum simplu figurant în angrenajul echipei. Acest lucru îl cunosc, probabil, foarte bine antrenorii și conducătorii Sport Clubului, cei care trebuie să intervină urgent. PÎNĂ NU E PREA TÎRZIU. Echipa a ajuns la —4, așa este, dar tot atît de adevărat este că au mai rămas de jucat încă 21 de etape...

Spunînd toate acestea, să trecem și la... învingători. „Poli" — surpriză plăcută — a mai jucat și altădată bine la Bacău. Duminică a făcut însă o demonstrație de cum trebuie să evolueze o echipă în deplasare, în condițiile apăsătoare ale necesității acute de puncte : astmerată în apărare, cu un fundaș (Crăciun) — îmbatabil, cu mijlocași dispuși la un efort neobișnuit (Bărbușu, Olosutean), cu atacanți foarte rapizi și insistenți (Casuba, Trăistaru, Chirnă), care, în ultima parte a întîlnirii (cînd s-a jucat tăios, „care pe care"), scăpați din jumătatea lor de teren, ar fi putut să mărească avantajul fotbalistic, alungînd de cîteva ori numai cu Alexa în față ! „Polii" a jucat evident, pentru ea (a trecut de la —5 la —3 în „clasamentul adevărului") dar și pentru antrenorul ei, Costică Rădulescu, cîndva la... Bacău.

Laurențiu DUMITRESCU

● **PARTIDA DE DIVIZIA B dintre F.C.M. Caracal și Rapid București, restanță stabilită la 10-a se va disputa miercuri, 6 decembrie, de la ora 13.**

● **Un spor de eficacitate : 334 de goluri ● Doar șase victorii în deplasare ! ● Patru liderі cu un punctaj excelent — 25 (Gloria C.F.R. Galați, Electroputere Craiova, Montana Sinaia și Metalurgistul Cugir).**

DIVIZIA C — REZULTATELE ETAPEI A 14-a

SERIA I

Steaua Mecanica Huși — Aurora Tg. Frumos 5—1 (0—0), Zimbrul Siret — FORTUS Iași 2—0 (2—0), TEPRO Iași — Partizanul Bacău 3—0 (1—0), Mecanica Vaslui — FEPA 74 Bîrlad 0—0, Unirea Negrești — Metalul Rădăuți 2—0 (2—0), Proletarul Bacău — A.S.A. Explorări Cîmpulung Moldovenesc 3—1 (2—0), Carpați Gălănești — Electro Botoșani 6—0 (5—0), Constructorul Iași — C.S.M. Bucecea 5—0 (2—0).

Pe primele locuri în clasament, după etapa a 14-a (penultimul) : 1. MECANICA Huși 32p (37—14), 2. FEPA 74 Bîrlad 29 p (31—6), 3. Partizanul Bacău 19 p (24—12)... pe ultimele locuri : 15. TEPRO Iași 7 p (15—36), 16. C.S.M. Bucecea 7 p (13—40).

SERIA A II-a

Metalul Sighișoara — C.S.M. Borzești 0—0, MECON Mun. Gh. Gheorghiu-Dej — Oțelul Reghin 1—0 (1—0), Viitorul Gheorgheni — Progresul Odorhei 1—0 (0—0), Metalurgistul Mureș — Avintul Reghin 2—2 (1—2), Mureșul Toplița — Unirea Cristur 8—0 (4—0), Metalul Reghin — Rapid Miercurea Ciuc 2—2 (0—0), Mureșul Ludus — Petrolul Moinești 1—0 (0—0), Textila Buhuși — Minerul Comănești 1—1 (1—1).

Pe primele locuri : 1. C.S.M. BORZEȘTI 23 p (23—6), 2. MECON Mun. Gh. Gh. Dej 17 p (20—13), 3. Mureșul Ludus 17 p (24—21)... pe ultimele locuri : 15. Rapid M. Ciuc 9 p (12—16), 16. Metalul Sighișoara 8 p (8—18).

SERIA A III-a

Delta Dinamo Tulcea — Gloria C.F.R. Galați 1—2 (0—1), Petrolul Brăila Ianca — Celuloza Adjud 2—0 (2—0), Progresul Isaccea — Chimia Autobuzul Mărășești 0—1 (0—1), Tricotext Panciu — Arrubium Măcin 2—0 (1—0), Foresta Gugești — Mecanosport Galați 7—2 (2—0), Știința NAVROM Galați — Granitul Babadag 2—0 (1—0), Chimia Brăila — Laminorul Brăila 2—1 (0—1), Gloria Vietei — C.S. Progresul Brăila 1—2 (0—1).

Pe primele locuri : 1. GLORIA C.F.R. GALAȚI 25 p (50—4), 2. Foresta Gugești 17 p (30—22), 3. Chimia Brăila 16 p (22—29)... pe ultimele locuri : 14. Progresul Isaccea 11 p (18—32), 15. Granitul Babadag 11 p (10—25), 16. Laminorul Brăila 5 p (18—33).

SERIA A IV-a

Rapid Fetești — Callatis

SPORTUL IN LUME

ACTUALITATEA ÎN POLO

● Echipa **Mladost Zagreb** a cîştigat competiţia dotată cu „Cupa Campionilor Europeni". În meci retur, desfăşurat la Zagreb, poloiştii iugoslavi au întrecut, după prelungiri, cu 11—9, formaţia Spandau 04 din Berlinul Occidental, la sfîrşitul timpului regulamentar de joc scorul fiind 9—6 în favoarea gazdelor. Meciul tur fusese cîştigat de Spandau 04 cu 10—9.

● „Cupa Cupelor" a fost cîştigată, în acest an, de formaţia italiană Sisley Pescara. Învingători în prima manşă, în deplasare (14—11 cu Dinamo Moscova), poloiştii italieni au încheiat cea de-a doua întîlnire, la egalitate : 11—11.

EŞICHIER MONDIAL

TEL AVIV, 27 (Agerpres). În runda a doua a Campionatului European masculin de şah pe echipe, de la Haifa, selecţionata **României** a întrecut cu 4—2 formaţia Suediei. Alte rezultate : Iugoslavia — Grecia 4,5 — 1,5 ; Polonia — Bulgaria 2,5 — 2,5 (1) ; U.R.S.S. — Cehoslovacia 2,5 — 2,5 (1) ; Ungaria — Israel 4,5 — 1,5 ; Anglia — Franţa 4—2 ; Italia — Luxemburg 6—0 ; Irlanda — Ţara Galilor 2,5 — 1,5 (2) ; R. F. Germania — Norvegia 4—2 ; Elveţia — Austria 3,5 — 2,5. În clasament conduce Iugoslavia 10 p, urmată de **România** 9 p, Anglia 8,5 p, Ungaria 8 p.

VARŞOVIA, 27 (Agerpres). În runda a doua a Campionatului European de şah pentru junioare, de la Tarnow (Polonia), au fost consemnate următoarele rezultate : Matveeva — Podorovici 1—0 ; Kokina — Boiakovici 1—0 ; Peiceva — Hadvorsen 0,5 — 0,5 ; Smehowskaia — Lorenz 1—0 ; Moffet — Lulotel 1—0 ; Botsari — Lewandowska 1—0. În clasament conduce Matveeva cu 2 p.

BELGRAD (Agerpres). Rezultate din runda a 10-a : Adgestein — Kasparov 0—1, Nicolici — Short 0,5 — 0,5 ; Iusupov — Hjartarsson 0,5 — 0,5 ; Popovici — Kozul 0—1 ; Timman — Liubojevici 0,5 — 0,5 ; Damianovici — Elvest 0—1. În clasament conduce campionul mondial Gari Kasparov cu 7 p (2), urmat de olandezul Jan Timman şi sovieticul Elvest cu cîte 6 p etc.

ŞTIRI DIN HANDBAL

MÜNCHEN (Agerpres). Campionatele Mondiale de handbal pentru juniori din 1991 vor fi organizate în R. F. Germania, a anunţat Federaţia internaţională de specialitate.

Pe de altă parte, la Dortmund, s-a precizat că „Supercupa Mondială" la handbal masculin, competiţie ce reuneşte echipele care au cucerit un titlu olimpic sau mondial, va avea, începînd din 1990, o periodicitate de doi ani.

● La Nottulin (R.F.G.), selecţionata feminină de handbal a ţării gazdă a întrecut cu scorul de 16—13 formaţia Danemarcei, într-un meci amical.

WIMBLEDONUL ÎN PERICOL !

Repetate şi uneori sîngeroase, manifestările de violenţă ale falşilor suporteri de fapt nişte huligani, au produs multe necazuri şi pagube serioase, morale şi materiale, fotbalului englez, ale cărui echipe de club (ca să ne referim doar la aspectul cel mai comentat) au fost şi rămîn excluse din cupele europene. Pentru a lichida sau măcar reduce, ca număr şi amploare, asemenea acte, oficialităţile de la Londra şi, în primul rînd, Football Association (federaţia de specialitate) au luat o serie de măsuri, în contextul cărora, recent adoptată, „legea privind asigurarea securităţii în arenele sportive" ar urma să intre în vigoare la 1 ianuarie 1990.

Cum noua lege prevede, între altele, „închiderea oricărei arene care nu posedă locuri pe bănci, numerotate, pentru toţi spectatorii", clauză vizînd nu numai fotbalul, ci toate disciplinele sportive, e limpede că aplicarea ei pune sub semnul întrebării încă şi... celebrul turneu de tenis de la Wimbledon, socotit cel mai vechi din lume ! Asta pentru că, fără a detalia, „central court" şi „court number 1" de la Wimbledon, adică terenurile principale, sînt mărginite de tribune în care o parte din public stă în picioare !

Deoarece Wimbledonul, sediul reputatului „All England Croquet and Lawn Tennis Club", reprezintă unul dintre „titlurile de noblеţe" ale sportului englez, fie şi pentru că aici, pe o pajişte din marginea Londrei (locul unei tabere romane din vremea lui Iuliu Cesar şi, mai tîrziu, al unei bătălii cu saxoni), ediţia inaugurală a unui turneu de tenis intrat de-acum în istorie s-a disputat cu începere de luni, 9 iulie 1877, posibila închidere a arenei a declanşat o dispută fierbinte. Iniţial, organizatorii turneului au sperat că prevederile legii nu-i vor atinge, Wimbledonul fiind, prin vîrstă, tradiţia şi sensurile lui, nu doar o competiţie sportivă, ci chiar un „monument" al sportului, englez şi, universal. Răspunsul autorităţilor s-a dovedit însă implacabil, ei precizînd că „nici o arenă, Wimbledon sau alta, nu se va sustrage rigorii legii" ! Numeroasele apeluri, avînd ca punct de plecare adevărul că „publicul de tenis diferă fundamental de cel de fotbal", n-au schimbat însă atitudinea oficialităţilor, care i-au invitat pe organizatorii turneului să aleagă : să reamenajeze locurile în picioare sau... să tragă obloanele !

Neavînd altă soluţie decît „punerea stadionului de acord cu textele noii reglementări", Consiliul municipal al Wimbledonului a întocmit un deviz, cel însărcinat cu modificarea tribunelor, Chris Gorringe, neascunzînd însă că „nu ştiu de unde vom procura toţi banii de care avem nevoie" ! S-au anunţat, e drept, cîţiva interesaţi să sprijine acţiunea, dar tot mai sînt multe sute de mii de lire sterline de acoperit... Tema fiind, ca să zicem aşa, una de urmărit, să notăm că, ajuns în impas, Wimbledonul nu-i decît o „victimă" a fotbalului, a violenţei din sfera acestuia.

Ovidiu IOANIŢOAIA

Carnet extern

Dosarul dopingului

NOI „PIESE" ÎN DISCUŢIE

● Marocanul Said Aouita, campion olimpic la 5000 m în 1984, la Los Angeles, a declarat că la respectiva Olimpiadă nu a fost supus nici unui control antidoping ! Ceea ce este mult mai curios, spune Aouita, este faptul că americanul Carl Lewis, cîştigător la 100 m, 200 m, 4 × 100 m şi lungime, n-a fost supus, de asemenea, nici unui fel de control (!?)

● Întrucît ultima ediţie a „Mondialelor" de haltere de la Atena a arătat, în ansamblu, un nivel mai scăzut al rezultatelor în comparaţie cu precedentele ediţii, s-a ajuns la concluzia că explicaţia trebuie căutată în exigenţa sporită cu care au fost testaţi concurenţii în acest an, spre deosebire de anii trecuţi. În această privinţă, preşedintele Federaţiei Internaţionale de Haltere, austriacul Gottfried Schode, a sugerat, pentru eliminarea oricărei comparaţii, instituirea a 10 noi categorii de greutate, în locul celor actuale, la care urmează a fi stabilite noi recorduri. Este şi aceasta o „soluţie", dar numai una... sentimentală !

● Recent, sub egida C.I.O., s-a desfăşurat la Moscova a XX-a Conferinţă Mondială împotriva dopajului. Au luat parte 181 de delegaţi din 31 ţări. După cum a declarat Alexandre de Merode, preşedintele Comisiei Medicale a C.I.O., această reuniune a marcat o etapă însemnată în privinţa unificării regulilor şi procedurilor controalelor în cadrul federaţiilor internaţionale, în comitetele olimpice naţionale etc., astfel încît, la această oră, tot mai mulţi sînt cei care vorbesc aceeaşi „limbă". Conferinţa de la Moscova este urmată de întrunirea Comisiei Internaţionale Antidoping, pentru a se stabili noi şi noi măsuri, între care şi crearea de către C.I.O. a unui laborator volant, care să efectueze controale inopinate, chiar şi la antrenamente ! Lupta este grea, dar speranţele sînt mari !

● În Marele Premiu al Eliberării, în Olanda, controlul efectuat la cursa de contratimp pe echipe, la Eindhoven, a evidenţiat urme de amfetamină pentru rutierul francez Laurent Fignon ! El nu a acceptat însă o contraexpertiză, tot în Olanda, solicitînd ca eşantionul martor să-i fie păstrat pentru a fi înaintat justiţiei, chemată să facă lumină în acest caz. În orice caz, Fignon nu este, pentru prima oară, descoperit pozitiv (28 mai 1987, în Marele Premiu al Waloniei, s-a constatat, de asemenea, că fusese dopat), numai că, potrivit regulamentului U.C.I., pentru că trecuseră doi ani de la primul incident se făcuse „tabula rasa". În acest fel, Fignon s-a văzut suspendat pe trei luni (dar cu... suspendarea pedepsei) ! La al doilea caz pozitiv, sancţiunea va fi de şase luni, iar la al treilea, de un an. Măsurile stabilite de U.C.I. la Haga, în noiembrie 1988, se referă numai la cicliştii profesionişti.

● La turneul final al C.M. de fotbal din Italia '90 vor fi făcute controale după fiecare meci, jucătorii testaţi fiind stabiliţi prin tragere la sorţi. Analizele vor fi încredinţate laboratorului din Roma.

● Suedeza Jannike Bjoerling, din anturajul tenismenului Bjorn Borg, a declarat ziarului „Expressen" din Stockholm că excampionul de la Roland Garros şi Wimbledon s-a dopat cu cocaină !

Romeo VILARA

Pe gheaţă şi pe zăpadă

BERLIN (Agerpres). În cursul de patinaj viteză contînd pentru „Cupa Mondială", Uwe-Jens Mey (R. D. Germană) a terminat învingător în proba de 500 m, cu timpul de 37,55, fiind secundat de japonezul Satoru Koroiwa — 37,94. Iată şi cîştigătoarele probelor feminine : 500 m — Angela Hauck (R.D.G.) 40,69 ; 1 000 m — Angela Hauck 1:22,06 ; 1500 m — Gunda Kleeman (R.D.G.) 2:08,73.

WASHINGTON (Agerpres). Proba feminină de slalom uriaş, desfăşurată pe pîrtia de contînd pentru „Cupa Mondială", s-a încheiat cu victoria sportivei Nathalie Bouvier (Franţa), cronometrată în două manşe cu timpul total de 2:15,97. Pe locurile următoare s-au situat Diann Roffe (S.U.A.) 2:17,20 şi Anita Wachter (Austria) 2:17,51.

BERLINUL OCCIDENTAL. Concursul masculin de patinaj viteză din acest oraş, s-a încheiat cu următoarele rezultate : 1 000 m — 1. Igor Jelezowski (U.R.S.S.) 1:15,97 ; 2. Uwe-Jens Mey (R.D.G.) 1:16,24 ; 3. Ki-Tae Bas (Coreea de Sud) 1:16,85 ; 5000 m — 1. Ben van der Burg (Olanda) 7:09,01 ; 2. Markus Troger (R.F.G.) 7:13,03 ; 3. Jaromir Radka (Polonia) 7:13,62.

MOSCOVA. Rezultate din campionatul unional de hochei pe gheaţă : T.S.K.A. Moscova — Aripile Sovietelor Moscova 4—1 (1—0, 2—1, 1—0) ; Torpedo Gorki — Automobilist Sverdlovsk 5—3 (0—0, 3—1, 2—2) ; Dinamo Minsk — Torpedo Usti Kamenogorsk 5—3, (1—0, 0—2, 4—1) ; S. K. Kazan — Traktor Celiabinsk 3—4 (2—2, 1—1, 0—1). În clasament continuă să conducă Himik Voskresensk 49 p, urmată de ŢSKA Moscova 42 p.

JUNIORII NOŞTRI — LOCUL 3 ÎN „TURNEUL PRIETENIA" LA HOCHEI

La „Turneul Prietenia" la hochei, care a avut loc la Phenian, reprezentativa de juniori a **României** (antrenori : Stelian Rusu şi Remus Bianu) a ocupat locul al treilea, după formaţiile Uniunii Sovietice şi Cehoslovaciei. Iată rezultatele juniorilor noştri în ordinea desfăşurării meciurilor : 2—1 (1—1, 1—0, 0—0) cu echipa R.P.D. Coreene, 0—13 (0—3, 0—1, 0—9) cu Cehoslovacia, 0—22 (0—7, 0—5, 0—10) cu Uniunea Sovietică, 6—3 (3—2, 1—0, 2—1) cu Bulgaria.

Alte rezultate — U.R.S.S. : 14—1 cu R.P.D. Coreeană, 32—1 cu Bulgaria ; Cehoslovacia : 10—0 cu R.P.D. Coreeană, 21—0 cu Bulgaria ; R.P.D. Coreană — Bulgaria 7—2. În finală, U.R.S.S.— Cehoslovacia 5—1.

ÎN ETAPA A 8-a

(Urmare din pag. 1)

care fixează scorul final al partidei arbitrate de N. Enache — M. Presneanu, I. Becze. Minute de penalizare: 21+14.

PROGRESUL M. CIUC — C.S.M. DUNĂREA GALAŢI 3—6 (1—4, 1—1, 1—1). Meci disputat, ambele echipe jucînd cu mult aplomb. Marcatori: **Augustin, Vitoş, Győrgycze** (Progresul), respectiv **Radu 2, Dinu 2, Sersea şi Fulga.** Arbitrii Fl. Gubernu — A. Balint, T. Szabo au dictat 4+13 minute de penalizare. **(V. PAŞCANU,** coresp.).

C.S.M. VIITORUL GHEORGHENI — STEAUA 3—5 (1—1, 2—4, 0—0). Sigură de victorie, echipa campioană nu a forţat nici în cea de a doua partidă şi, din nou, localnicii nu s-au mărginit la o apărare excesivă, ci au ieşit şi ei la atac, reuşind să menţină echilibrul. Au marcat **A. Becze, Csiki Andras,** pentru Viitorul, **Popescu, Hălăucă, Antal, Burada şi Chiriţă,** pentru Steaua. Arbitri : Gh. Micu — Em. Both, Ş. Benedek. Minute de penalizare : 6—10. **(B. MALNASI,** coresp.).

Fotbal meridiane

ECHIPA Argentinei a început pregătirile în vederea Campionatului Mondial de anul viitor, efectuînd zilnic şedinţe de antrenament sub conducerea directorului tehnic Carlos Bilardo. La 19 decembrie, campioana lumii va juca la Cagliari cu reprezentativa Italiei un prim meci de verificare. Antrenorul Bilardo va sosi însă în Italia cu 10 zile mai devreme, pentru a fi prezent la tragerea la sorţi a grupelor turneului final al C.M.

FEDERAŢIA belgiană a adresat o notă Comitetului de organizare a Campionatului Mondial de fotbal, cerînd pentru selecţionata belgiană calitatea de cap de serie la tragerea la sorţi a grupelor turneului final din Italia, operaţiune programată la 9 decembrie. Secretarul federaţiei belgiene, Alain Courtois, a arătat că echipa ţării sale este îndreptăţită să pretindă calitatea de favorit, întrucît a fost semifinalistă la ultima ediţie.

DERBYUL campionatului Angliei a programat duminică (în etapa a 15-a) partida dintre F.C. Liverpool şi Arsenal. A cîştigat, la mare luptă, echipa gazdă, F.C. Liverpool, cu 2—1, prin golurile lui Barnes şi McMahon, respectiv Alen Smith. Astfel, Arsenalul n-a mai reuşit să redifereze succesul din primăvară, cînd a cîştigat titlul în extremis, chiar la Liverpool ! În fruntea clasamentului se află acum 4 echipe la egalitate de puncte : **Liverpool** (cu un joc mai puţin), **Arsenal, Aston Villa şi Chelsea** cu cîte 27 p. Alte rezultate: Charlton — Manchester City 1—1, Coventry — Norwich 1—0, Manchester United — Chelsea 0—0, Nottingham — Everton 1—0, Q.P. Rangers — Millwall 0—0, Sheffield Wednesday — Crystal Palace 2—2, Southampton — Luton 6—3, Tottenham — Derby 1—2, Wimbledon — Aston Villa 0—2. În timpul săptămînii s-a desfăşurat turul 4 al Ligii Cupei Angliei. Cea mai mare surpriză : Oldham (liga a 2-a) — Arsenal 3—1 ! Alte rezultate : Tranmere (liga 3) — Tottenham 2—2 (se va rejuca), Derby — W.B. Albion 2—2, Manchester City — Coventry 0—1, Nottingham —Everton 1—0, West Ham — Wimbledon 1—0.

SREDEŢ Sofia a obţinut o nouă victorie (6—0 cu Vraţa) şi conduce detaşat după 14 etape (24 p), urmată de **Slavia** (18 p) şi **Pirin** (17 p). Alte rezultate : Levski — Trakia 3—1, Cernomoreţ — Etîr 1—1, Dunav Ruse — Lokomotiv Sofia 0—3 !, Pirin — Sliven 2—1, Lokomotiv Plovdiv — Slavia 0—0, Cerno More — Beroe 3—3, Oreahoviţa — Hebur 3—1.

MECIURILE retur din sferturile de finală ale Cupei Poloniei : Hemik Polite — Hutnik Cracovia 1—1, Legia Varşovia — Meszko Gniezno 5—1, G.K.S. Katowice — Widzew Lodz 2—0, Pogon Szczecin — Stal Mielec 2—0. Echipele Legia Varşovia, G.K.S. Katowice, Stal Mielec şi Hutnik Cracovia s-au calificat pentru semifinale.

ÎN ETAPA a 11-a a campionatului **Greciei,** lidera clasamentului, Panathinaikos Atena, a învins cu 5—1 pe Volos. Alte rezultate : A.E.K. — Ionikos 2—0, Olympiakos — Larissa 2—1, Doxa — P.A.O.K. Salonic 0—2, Aris — Heraklis 3—1, Apollon — Serres 0—0, Levadia — Xanthi 1—0. În clasament conduc **Panathinaikos şi Olympiakos** cu cîte 17 p.

REZULTATE din etapa a 12-a a campionatului **R.D Germane :** Dynamo Dresda — Energie Cottbus 3—0, Chemie Halle — F.C. Magdeburg 0—5, F.C. Karl Marx Stadt — Stahl Brandenburg 3—0, Dynamo Berlin — Fortschritt Bischofswerda 1—0, Stahl Eisenhüttenstadt — Lokomotive Leipzig 2—2, Carl Zeiss Jena — RCT Weiss Erfurt 1—0, Hansa Rostok — Wismut Aue 2—1. În clasament : **F.C. Magdeburg şi Dynamo Dresda** — cu cîte 19 p.

DUPĂ 15 etape, în campionatul **Scoţiei** se menţine lideră echipa **Aberdeen** — 21 p, secondată de **Glasgow Rangers** — 19 p şi **Heart Midlothian** — 17 p. Rezultatele etapei : Aberdeen — St. Mirren 5—0, Dundee United — Heart Midlothian 2—1, Hibernian — Dundee 3—3, Motherwell — Celtic Glasgow 0—0, Glasgow Rangers — Dunfermline 3—0.

● Turneul final al C.M.... în actualitate ● Campionate, cupe : Arsenal a pierdut derbyul cu Liverpool şi a fost eliminată şi din Cupa Ligii ! ; Sredeţ Sofia are 6 puncte avans ! ; F.C. Magdeburg şi Dynamo Dresda — învingătoare detaşate ● Ştiri, rezultate

ÎN PRELIMINARIILE Campionatului European rezervat echipelor de tineret: **Olanda — Finlanda 2—1 (1—1) ; Austria — R.D. Germană 0—1 (0—0), Spania — Ungaria 1—0 (1—0) ; Elveţia — San Marino 3—0 (2—1).**

LA PORTSMOUTH (Anglia), în cadrul preliminariilor Campionatului European pentru juniori, selecţionata **Angliei** a întrecut cu 1—0 (0—0) formaţia **Cehoslovaciei.**

LA REUNIUNEA Confederaţiei Sudamericane de Fotbal, de la Montevideo, s-a hotărît ca turneul echipelor din America de Sud pentru calificarea la Olimpiada din 1992 să se desfăşoare în Paraguay.

Redacţia şi administraţia cod 79778 Bucureşti, str. V. Conta 16 et. P.T.T.R. tel. 11.79.70, şi 11.50.59 coresp. 10.34.60 ; interurban 137 ; telex 10 350 romsp. Telefax : (90) Nr. 11.60.33
Pentru străinătate abonamente prin Rompresfilatelia sectorul export-import presă P.O.B. 12-201 telex 10376 prsfir Bucureşti Calea Griviţei nr. 64-66 10 369. Tiparul I.P. „Informaţia"

Proletari din toate țările, uniți-vă!

Sportul

ZIAR AL CONSILIULUI NAȚIONAL PENTRU EDUCAȚIE FIZICĂ ȘI SPORT

ANUL XLV – Nr. 12 419 | 4 PAGINI – 50 BANI | Miercuri 29 noiembrie 1989

VIBRANT OMAGIU CONDUCĂTORULUI IUBIT, TOVARĂȘULUI NICOLAE CEAUȘESCU

MAREA BUCURIE A REALEGERII

Asemenea milioanelor de tineri din România acestor ani, am avut șansa și, deopotrivă, fericirea să mă formez, ca om și ca sportiv, în **„Epoca Nicolae Ceaușescu"**, perioada cea mai bogată în realizări mărețe din întreaga istorie a poporului nostru, perioadă de un dinamism fără seamăn, marcată de gîndirea și spiritul clarvăzător ale secretarului general al partidului, de dragostea și înțelepciunea cu care ne călăuzește ctitorul României moderne spre noi trepte de civilizație și bunăstare.

Și noi, componentele lotului olimpic de canotaj, trăim cu toată ființa noastră marea bucurie a realegerii tovarășului **NICOLAE CEAUȘESCU** în funcția de secretar general al partidului, garanția sigură a înaintării României pe drumul socialismului și comunismului, al bunăstării întregului popor.

După cum se știe, în ultimii ani canotajul nostru a realizat o serie de splendide succese, concretizate în numeroase medalii de aur, argint și bronz la Jocurile Olimpice și la Campionatele Mondiale. Anul acesta el a respectat regula ultimelor mari competiții, ambarcațiunile cu pale tricolore obținînd cinci victorii la Jocurile Mondiale Universitare de la Duissburg și alte trei titluri mondiale în întrecerile disputate la Bled. Sînt, toate acestea, urmarea firească a minunatelor condiții de pregătire de care dispunem, a sprijinului permanent și grijii purtate sportivilor de performanță, întregului nostru tineret, de către conducerea partidului și statului. De aceea, la rîndul nostru, vom face totul ca și pe viitor să răspundem prin fapte concrete acestor condiții de care beneficiem, ca steagul țării noastre să urce mîndru pe cel mai înalt catarg al marilor competiții internaționale la care vom fi prezenți.

Elisabeta LIPĂ,
campioană mondială

DEPLINĂ ANGAJARE REVOLUȚIONARĂ

Asemenea tuturor comuniștilor țării, asemenea întregului nostru popor, toți cei implicați în mișcarea sportivă a județului Vaslui au primit cu vie satisfacție, și unanimă adeziune, hotărîrea de importanță istorică a Congresului al XIV-lea al partidului, prin care tovarășul **NICOLAE CEAUȘESCU** a fost reales în suprema funcție de secretar general al partidului, act politic de profundă semnificație, temelia cea mai sigură a viitoarelor mari victorii ale socialismului și comunismului în patria noastră. Documentele adoptate de marele forum al comuniștilor, cu deosebire magistralul Raport prezentat de tovarășul **Nicolae Ceaușescu**, model de analiză a realității românești la zi și de prefigurare a perspectivelor tot mai luminoase ale acesteia, în cincinalul următor și în primul deceniu al mileniului trei, constituie și pentru noi un program de am-

Alexandru TĂBĂCARU,
președintele C.J.E.F.S. Vaslui

(Continuare în pag. 2—3)

ÎN PRODUCȚIE ȘI ÎN ARENA DACIADEI

Toți cei care trăim în județul Brăila și noi, cei ce lucrăm la Schela de producție petrolieră Brăila, am urmărit la televizor, sau la posturile de radio magistralul Raport prezentat de tovarășul NICOLAE CEAUȘESCU, secretarul general al partidului, la recentul forum al comuniștilor români, vast program de muncă și de luptă al întregii națiuni pentru edificarea societății socialiste multilateral dezvoltate și înaintare a României spre comunism.

Într-o entuziastă unanimitate, comuniștii, toți petroliștii din această înfloritoare parte a țării își exprimă din adîncul inimilor nemărginita bucurie pentru realegerea în suprema funcție de secretar general al P.C.R., a tovarășului **Nicolae Ceaușescu**, eminent conducător de partid și de stat, personalitate de frunte a mișcării comuniste și muncitorești internaționale, militant

Ing. Dinu IVAN
președintele asociației
Petrolul Brăila

(Continuare în pag. 2—3)

Raport muncitoresc într-o întreprindere tînără

SPORTIVI CU „BRĂȚARA DE AUR" A MESERIEI

Zilele trecute am cunoscut pe atletul **Vasile Ulici**, schiorul **Horia Ștefănescu** și motociclistul **Constantin Manta**, care s-au aflat, cam în același timp, în amfiteatrele facultăților, unde au învățat să devină specialiști cu temeinică pregătire în profesia aleasă. Anii studenției au zburat și iată-i față-n față cu responsabilitățile meseriei, toți trei pornind pe drumul integrării eficiente în activitatea productivă a **Întreprinderii de utilaje pentru prelucrarea cauciucului din orașul Băicoi**, unitate intrată în funcțiune în 1978, cu profil de produse pentru industria chimică, petrochimică și de anvelope. Integrarea a constituit pentru tinerii de atunci, interlocutorii noștri de acum, o școală a muncii. Dar, mai bine să le dăm cuvîntul:

Vasile Ulici, inginer, șeful atelierului mecano-energetic și de automatizare, președintele asociației sportive I.U.P.C. Băicoi: **„Răspunzînd înflăcăratelor chemări ale tovarășului NICOLAE CEAUȘESCU, secretar general al partidului, cuprinse în magistralul Raport prezentat la marele forum al comuniștilor români, colectivul nostru a îndeplinit integral planul pe primii patru ani ai actualului cincinal și obține în aceste zile producții suplimentare. Pentru ca întreprinderea noastră să-și atingă cît mai rapid parametrii proiectați, a fost nevoie să asimilăm instalații de nivel mondial, care se aduceau din import. În această confruntare cu noul am avut de întîmpinat probleme grele, a trebuit să căutăm soluții care să comprime timpul, operațiile să ușureze munca. În această bătălie pentru modernizarea producției ne-am putut da seama ce oameni capabili, perseverenți și inimoși au crescut în jurul nostru".**

Horia Ștefănescu, inginer proiectant, instructor voluntar de schi și tenis de masă: **„Știți ce a însemnat pentru mine această întreprindere ridicată în orașul natal? Un mare pas înainte în profesie și în viață. Cunoscătorii vor găsi la noi multe soluții originale, unele de-a dreptul îndrăznețe, care au cerut un mare efort de documentare, de gîndire, de creație și, desigur, o mare răspundere a întregului colectiv. Mobilizați de documentele adoptate de Congresul al XIV-lea al partidului, vom face totul pentru**

Traian IOANITESCU

(Continuare în pag. 2—3)

La încheierea primei părți a competiției naționale

RUGBYUL NOSTRU — ÎNTRE PREMIERA MARAMUREȘEANĂ ȘI AȘTEPTĂRILE PENTRU PARTIDA DIN SCOȚIA

O dată cu disputarea etapei a unsprezecea în grupa valorică de frunte a Diviziei A s-a pus „punct final" în stagiunea rugbystică internă, doar componenții lotului reprezentativ rămînînd acum conectați la febra apropiatului **test** din Scoția. În primul pluton al sportului cu balonul oval de la noi, sezonul a fost marcat de un șir întreg de schimbări față de ierarhia turului precedent: practic, nici una din cele zece echipe prezente în întrecere și la ediția '88—'89 nu are aceeași poziție de atunci! Cea mai spectaculoasă ascensiune aparține timișorenilor, Universitatea Eltim făcînd un salt de cinci locuri în clasament. **La plus** mai apar formațiile din Baia Mare și Sibiu, fiecare dintre ele adevărate performere ale toamnei rugbystice, mai cu seamă cea dintîi...

C.S.M. Minaur e numele unui foarte merituos lider. Poziția aceasta de onoare la finele unei stagiuni, ocupată în premieră absolută, înseamnă o mîndrie firească pentru întreg Maramureșul sportiv, unde jocul în 15 a cîștigat 'ot mai mult teren. Cea mai elocventă dovadă am avut-o nu mai departe decît duminică, în jur de patru mii

Geo RAEȚCHI

(Continuare în pag. a 4-a)

Astăzi, „runda" a 14-a a Diviziei A de fotbal

ÎN PRIM-PLAN, MECIURILE DE LA BUCUREȘTI ȘI HUNEDOARA

„Duel" de... iarnă, între Stănici *(în dreapta) și* Eduard, *aparent cu cîștig de cauză pentru bucureștean. Scorul partidei Sportul Studențesc — F. C. Argeș a rămas însă, se știe, „alb". Spre satisfacția inimoasei galerii piteștene...*

Foto: Nicolae PROFIR

● Își va păstra Jiul apetitul de goluri din etapa trecută? ● Piteștenii, în revenire de formă, se gîndesc numai la victorie ● Pe „Ghencea", un meci așteptat cu justificat interes ● La Sibiu, gazdele păstrează prima șansă ● Petrolul, revelația turului, vrea să-și continue seria succeselor pe teren propriu ● Pe Bega, un meci de 1, X, 2 ● La Hunedoara, în derbyul codașelor, ambele combatante țintesc reabilitarea ● Practic, pe Dinamo, liderul campionatului nu poate scăpa victoria ● Sub Feleac, o partidă deschisă oricărui rezultat.

CLASAMENTUL

1.	Dinamo	13	12	0	1	42- 6 24
2.	Steaua	13	11	1	1	32- 6 23
3.	Univ. Craiova	13	7	4	2	20- 8 18
4.	Victoria	13	7	2	4	20-14 16
5.	F. C. Bihor	13	7	0	6	30-22 14
6.	Petrolul	13	6	2	5	21-16 14
7.	F. C. Inter	13	6	2	5	22-27 14
8.	F. C. Farul	13	4	4	5	18-17 12
	Sp. Stud.	13	5	2	6	15-15 12
10.	F.C.M. Brașov	13	5	2	6	13-28 12
11.	Jiul	13	5	1	7	17-25 11
12.	Flacăra	13	5	1	7	15-18 11
13.	„U" Cluj-N.	13	3	4	6	11-23 10
14.	F. C. Olt	13	3	4	6	14-17 10
15.	Corvinul	13	4	1	8	13-32 9
16.	„Poli" Tim.	13	3	3	7	19-22 9
17.	S. C. Bacău	13	3	2	8	13-25 8
18.	F. C. Argeș	13	2	1	10	9-31 5

PROGRAMUL ȘI ARBITRII

Petroșani: JIUL – F. C. FARUL
V. Alexandru: N. Voinea (ambii din București) și A. Renghel (Vaslui)

Pitești: F. C. ARGEȘ – F. C. BIHOR
I. Igna (Timișoara); Gr. Macavei (Deva) și B. Cataroș (Călărași)

București: STEAUA – UNIV. CRAIOVA
— Stadionul Steaua —
Ad. Moroianu (Ploiești); V. Titorov (Ploiești) și S. Ursu (Suceava)

Sibiu: F. C. INTER – SPORT. STUDENȚESC
O. Streng (Oradea); I. Coț (Ploiești) și V. Donțu (Gl.)

Ploiești: PETROLUL – F.C. I. BRAȘOV
V. Ciocan (Bistrița); S. Necșulescu (Scornicești) și M. Ilieș (Odorhei)

Timișoara: „POLI" – VICTORIA
Gh. Constantin (Rm. Vîlcea); V. Curt (Constanța) și C. Sorescu (Pitești)

Hunedoara: CORVINUL – S. C. BACĂU
D. Petrescu; V. Angheloiu (ambii din București) și I. Vereș (mun. Sf. Gheorghe)

București: DINAMO – F. C. OLT
— Stadionul Dinamo —
Gh. Dumitrașcu (Constanța); R. Petrescu (Brașov) și Gh. Vodă (P. Neamț)

Cluj-Napoca: „U" – FLACĂRA
M. Ivăncescu (Brașov); Al. Mustățea (Pitești) și T. Demian (Zalău)

Toate partidele vor începe la ora 14

În turul campionatului de volei

PENULTIMA ETAPĂ LA FEMININ...

...și partidele cvartetului fruntaș la masculin

Penultima etapă a turului în Campionatul feminin al Diviziei A de volei este programată astăzi, cînd vor avea loc și două meciuri din etapa de duminică a competiției similare masculine. Aceasta pentru a permite celor 6 echipe participante la cupele europene să susțină, la sfîrșitul săptămînii, mansa întîi din turul al doilea în cele 3 competiții continentale. Și de data aceasta în program figurează cîteva partide de real interes și de importanță neîndoielnică pentru departajarea echipelor în grupele valorice feminine (în care, înaintea turneelor, vor conta numai rezultatele directe). Iată jocurile: **C.S.U. Rapid Galați — Rapid București, Chimia Rm. Vîlcea — Penicilina Iași, Dacia Pitești — Universitatea C.F.R. Craiova, Dinamo București — C.S.M. Oțelul Tîrgoviște** (sala Dinamo, ora 15) **Știința Bacău — Flacăra Roșie București** și **Farul Constanța — C.S.M. Libertatea Sibiu.**

Din etapa a IX-a, la masculin, sînt devansate doar meciurile celor 3 „europene", toate aflate acum în plutonul fruntaș, deci putînd oferi partide deosebit de atractive: **Steaua București — Universitatea C.F.R. Craiova** (sala Rapid, ora 15) și **Dinamo București — C.S.M. Minaur Baia Mare** (sala Dinamo, ora 16,30). Primul este și un veritabil derby, între echipele care n-au cunoscut pînă acum înfrîngerea...

FEMININ

1.	UNIV. C.F.R.	9	9	0	27: 5	18
2.	Dinamo	9	8	1	26:10	17
3.	Flacăra Roșie	9	6	3	19:18	15
4.	Penicilina	9	5	4	20:13	14
5.	Chimia	9	5	4	20:13	14
6.	CSU Rapid	9	5	4	19:18	14
7.	Rapid	9	4	5	18:20	13
8.	CSM Libertatea	9	4	5	14:17	13
9.	CSM Oțelul	9	3	6	13:22	12
10.	Farul	9	2	7	11:25	11
11.	Știința	9	2	7	9:22	11
12.	Dacia	9	1	8	11:24	10

MASCULIN

1.	STEAUA	7	7	0	21: 1	14
2	Univ. C.F.R.	7	7	0	21: 6	14
3.	Dinamo	7	6	1	18: 8	13
4.	Minaur	7	5	2	17: 9	12
5.	Electrotehnica	7	4	3	15:11	11
6.	Elcond	7	3	4	10:13	10
7.	Calculatorul	7	3	4	10:13	10
8.	Rapid	7	2	5	10:16	9
9.	Relonul	7	2	5	11:18	9
10.	C.S.M.U.	7	2	5	10:17	9
11.	Tractorul	7	1	6	4:19	8
12.	Viitorul	7	0	7	5:21	7

BIBLIOTECA județeană MUREȘ

DACIADA

Finalele la gimnastică ritmică, de la Brașov

GRAȚIA ȘI FRUMUSEȚEA ȘI-AU SPUS CUVÎNTUL

Întrecerile din cadrul Daciadei la gimnastică ritmică — categoriile de clasificare a IV-a și a III-a — s-au încheiat, în Sala Sporturilor din Brașov, cu finala pe obiecte. Acolo au evoluat cele mai bune gimnaste clasate pe primele locuri din concursul general. Astfel și prestațiile tinerelor gimnaste au fost superioare, atît din punct de vedere tehnic, cît și artistic. La categoria a IV-a, brasoveanca **Anca Pocan**, de la C.S.Ș. Brașovia — Constructorul, a evoluat bine la coardă și panglică, situîndu-se pe primul loc la această două obiecte. La minge, **Oana Herișanu** (C.S.Ș. 7 Dinamo București) s-a mobilizat mai mult și, fără ezitări, ea a executat un exercițiu cu un grad de dificultate sporit, ocupînd primul loc pe podium.

La categoria a III-a s-au detașat: **Alina Voinea** (C.S.Ș. 1 Constanța) și **Alina Păduraru** (C.S.Ș. 1 I.E.F.S. Sportul Studențesc), componente ale lotului național de juniare și care au participat la Concursul „Prietenia" din august, de la Ploiești. Plusul de pregătire dobîndit la lo' a fost evident la cele două sportive și s-a materializat, pentru Alina Voinea, prin note mari și ocuparea primului loc la toate obiectele (coardă, cerc, minge, măciuci) și poziția secundă — cu excepția cercului — pentru Alina Păduraru. Evoluții notabile au mai avut : **Roxana Avasilicăi** (A.S. Constructorul Moldova Iași) **Ionela Majer** (C.S.Ș. Bistrița), **Cristina Nemțeanu** (C.S.Ș. 7 Dinamo București), **Antoneia Frincu** (C.S.Ș. 1 Constanța) ș.a.

CLASAMENT, categoria a III-a, coardă : 1. **Alina Voinea** (C.S.Ș. 1 Constanța) 8,85 p, 2. Roxana Avasilicăi (A.S. Constructorul Moldova Iași) 8,65 p ; 3. Cristina Neamțeanu (C.S.Ș. 7 Dinamo) 8,60 p ; cerc : 1. **Alina Voinea**, 9,00 p ; 2. Ionela Majer (C.S.Ș. Bistrița) 8,75 p ; 3. Alina Păduraru, 8,70 ; minge : 1. **Alina Voinea** 9,00 p ; 2. Alina Păduraru (C.S.Ș. 1 — I.E.F.S. Sportul Studențesc) 8,85 p ; 3. Bianca Finariu (A. S. Constructorul Moldova Iași) 8,50 p ; măciuci : 1. **Alina Voinea**, 9,00 p ; 2. Alina Păduraru 8,65 p ; 3. Bianca Finariu 8,45 p ; **categoria a IV-a**, coardă : 1. **Anca Pocan** (C.S.Ș. Brașovia — Constructorul) 8,70 p ; 2. Elena Lupu (C.S.Ș. Brașovia — Constructorul) 8,60 p ; 3. Filis Șerif (C.S.Ș. 1 Constanța) 8,50 p ; minge : 1. **Oana Herișanu** (C.S.Ș. Brașovia — Constructorul) și Elena Vladu (Triumf București) 8,40 p ; panglică : 1. **Anca Pocan**, 8,50 p ; **Oana Herișanu** 8,50 p, **Anda Ciocoiu** 8,50 p.

Elena DOBINCĂ

CUPA U.T.C. LA TRÎNTĂ

În Sala Sporturilor din Bistrița, timp de două zile, a avut loc — sub genericul Daciadei — finala pe țară la tînță, competiție dotată cu „Cupa U.T.C.". La această mereu frumoasă competiție, excelent organizată, au participat peste 200 de sportivi din toate județele țării. Laureații : cat. 56 kg. — **Dan Simiuan** (Teleorman), 62 kg. — **Nelu Costin** (Vrancea), 68 kg. — **Mircea Mureșan** (Bistrița-Năsăud), 76 kg. — **Costin Stîn** (Bistrița-Năsăud), 87 kg. — **Marian Rucea** (Giurgiu), peste 87 kg. — **Gheorghe Chiriță** (Tulcea). Clasament general pe județe : 1. **Bistrița-Năsăud**, 2. Vrancea, 3. Tulcea. (**I. TOMA** — coresp.).

CURSE ATRACTIVE LA CONCURSUL DE CROS DIN CAPITALĂ

Duminică dimineață, pe un traseu ales în împrejurimile Stadionului „23 August" din Capitală, a avut loc concursul municipal de cros, ultimul din etapă de calificare pentru faza de zonă a Campionatului Republican. Vremea total nefavorabilă (vînt rece, ninsoare) nu a constituit un impediment prea mare față de amîndouă zilele de participanți (de toate categoriile) care s-au întrecut în 13 curse atractive. Cîștigătorii : fetițe I (2000 m) : **Florina Sîrbu** (Olimpia) 7:45, Ștefania Pieș 7:54, Ioana Manta (ambele Metalul) 7:59 ; juniori I (4000 m) : **P. Nedelcu** (Metalul) 13:02, Fr. Sarosi 13:07, V. Bogdan (ambii Steaua) 13:13 ; seniori (8000 m) : **Adriana Andreescu** (Reg. CFR Buc.) 29:57, Aurelia Petre 30:03, Lucia Diaconescu (ambele Voința) 10:26 ; tineret (6000 m) : **C. Martei** 19:14, M. Voiculescu (ambii ISEFS — Sportul Studențesc) 19:19, N. Climănțe (Steaua) 19:28 ; seniori (8000 m) : **Gh. Sandu** (Reg. CFR Buc.) 26:41, I. Lemnaru 26:48, A. Văduva (Steaua) 26:53. (**A. Vil.**), fetițe I (800 m) : **Marina Radu** (Olimpia) 2:41 ; fetițe II (800 m) : **C. Ion** (Steaua) 2:52 ; copii I (1000 m) : **C. Mitu** (Voința) 3:30 ; juniore III (1200 m) : **Mariana Fiorea** 4:03 ; Mariana Tase (ambele Voința) 4:04 ; juniori III (2500 m) : **Ctin. Budeanu** (Olimpia) 8:35, **C. Hîrceag** (Metalul) 8:39 ; juniore II (1500 m) : **Silvia Ionită** (Voința) 5:02, Cristina Borcea (Olimpia) 5:04 ; juniori II (3000 m) : **V. Tiplic** (Triumf) 11:15, Sc. Valov (Voința) 11:16 ; junioare I (2000 m) : **Florina Sîrbu** (Olimpia) 7:45, Ștefania Pieș 7:54, Ioana Manta (ambele Metalul) 7:59 ; juniori I (4000 m) : **P. Nedelcu** (Metalul) 13:02, Fr. Sarosi 13:07, V. Bogdan (ambii Steaua) 13:13 ; seniore (8000 m) : **Adriana Andreescu** (Reg. CFR Buc.) 29:57, Aurelia Petre 30:03, Lucia Diaconescu (ambele Voința) 10:26 ; tineret (6000 m) : **C. Martei** 19:14, M. Voiculescu (ambii ISEFS — Sportul Studențesc) 19:19, N. Climănțe (Steaua) 19:28 ; seniori (8000 m) : **Gh. Sandu** (Reg. CFR Buc.) 26:41, I. Lemnaru 26:48, A. Văduva (Steaua) 26:53. (**A. Vil.**),

LA POLO, SUCCES CATEGORIC AL LUI DINAMO ȘI ÎN A DOUA RESTANȚĂ CU I.L.T.

În al doilea meci restanță, disputat ieri la Bazinul Floreasca, am consemnat iarăși victoria campionilor, de data aceasta mult mai clară : DINAMO — I.L. TIMIȘOARA 15—7 (3—0, 4—0, 5—1, 3—6). Evoluția tabelei de marcaj este semnificativă : ca și în ziua precedentă, Vlad Hagiu a deschis scorul (min. 0:50, din lovitură de la 4 m), așadar 7—1 dar dinamoviștii au „sprintat" din nou, distanțîndu-se la 12—1 (min. 20:55, **E. Ionescu). Începea deja ultima repriză, care avea să aparțină, aldoma „sfertului" patru al partidei anterioare, tot oaspeților. Evident că, la scorul respectiv, nu se mai putea pune problema învingătoarei, astfel că (Dinamo slăbind ritmul) am asistat la o oarecare diminuare a diferenței de pe tabelă : de la 14—2 s-a ajuns la 14—5, după 3 goluri semnate de Stepu și N. Toth. Bucureștenii au mai înscris o dată (L. Răducanu, min. 27:29, din 4 m), iar oaspeții de două ori, timișorenii Mureșan și Ilie Minciună (6 m). Dacă despre ultimul s-a mai scris laudativ în ziarul nostru, Marian Sandu este un junior de numai 17 ani, aflat la prima mare reușită, dar despre care credem că vom mai avea încă multe lucruri frumoase de scris. Aceasta este și explicația prezenței sale la rubrica „Veți mai auzi de...".**

Marian Sandu s-a născut la 5 mai 1972, la Cîmpulung Muscel. La numai 13 ani, descoperit de antrenorul **Ion Dragomir** într-o... joacă de copii, prilej cu care tehnicianul respectiv a fost surprins de viteza și îndemînarea micuțului cu părul blond, M. Sandu a început să vină la sala de lupte. Antrenorul nu se înșelase. Dotat cu multă viteză de execuție, dar și cu o mare putere de însușire a diferitelor procedee de atac și apărare, Marian a intrat repede în preocuparea specială a antrenorilor **I. Dragomir** și **L. Coman.** Progresele sale au fost surprinzătoare. Așa se explică faptul că, deși cîntărea numai 42 kg, în anul 1987, Marian Sandu s-a calificat în finala Campionatului Național de juniori de la Lugoj. El impresionat pe toți antrenorii prin precizia care realiza procedee de atac dintre e mai complicate, reușind, printre altele să-l învingă și pe principalul favorit al categoriei, Valentin Rebegea. Campionatul nu l-a clștigat pentru că, resimțindu-se după efortul depus, a cedat la puncte în fața pitești-anului Răzvan Ciobanu, clasîndu-se locul 3.

Reîntors acasă, ambiționat de înfrîngerea suferită, M. Sandu a început muncă intensă de pregătire, de fortifie, ajutat și de colegul de sală Ilie Minuă, un apreciat tehnician. După doi ani, la Campionatele Naționale de la Lu, Marian Sandu a devenit campion la kg, apoi, la Oradea, a cîștigat și la „tînă", la 52 kg.

Saltul valoric realizat în anul an de acest deosebit de talentat jun i-a permis intrarea în echipa națională participarea la Campionatele Balcanice, o atîție în care i-a impresionat pe toți specialiști, cîștigînd cu autoritate și măiestrie titlu de campion. Este primul succes internațional al elevului din clasa a XII-a de la Liceul Miner din Cîmpulung Muscel. Avem încredere că vom mai consemna și altele...

Mai TRANCĂ

Veți mai auzi de... LUPTĂTORUL MARIN SANDU

SPORTIVI CU „BRĂȚARĂ DE AUR"

(Urmare din pag. 1)

inovirea fluxului tehnologic, care să asigure aprovizionarea ritmică și la parametrii calitativi superiori a unităților beneficiare cu malaxoare de la 2 la 1801 litri, mașini de confecționat, de deșapat și rețapat, extrudere cu doi melci pentru industria de mase plastice și alte produse. La noi, răspunderea este ceva extrem de concret, programată pînă la ultima echipă și oră de lucru".

Constantin Manta, subinginer, șeful laboratorului de metrologie (aparate de măsură și control), antrenorul secției de motociclism : **„Cînd s-a construit întreprinderea din orașul nostru, tovarășul Nicolae Ceaușescu, secretarul general al partidului, ne-a pus în față un obiectiv de nivel mondial, care ne-a probat toate forțele în acțiunea de modernizare a unor utilaje. Studiind Raportul de o inestimabilă valoare teoretică și practică prezentat de secretarul general al partidului nostru la marele forum al comuniștilor români, mi-am dat seama că ni s-au repartizat alte sarcini importante, lucrări și mai grele. De ce ? Ca să îndrăznim și să învingem. Și cine caută găsește soluții novatoare".**

Cei trei principali animatori ai activității competiționale de masă și de performanță ai asociației I.U.P.C. Băicoi (care are sute de membri angrenați în entuziastele întreceri ale Daciadei la atletism, handbal, șah, popice, tenis de masă și orientare turistică) s-au referit doar la realizările colectivului din care fac parte.

De la ingil șef al întreprinderii, **Gheorghe Vasilescu**, un prieten statornic al tuturor sporturilor, am aflat că ei sînt aici, unor valoroase investiții raționalizări, care au contribuit la succesele dobîndite de acest detașament muncitoresc. Șadar, trei specialiști, angați pe drumul devenirii în încă și în sportul de performanță, pornită cu mîndrie „de start" a meseriei, întrîndu-se rapid cu bune rezulte într-un colectiv tinăr, re își dovedește din plin mai tatea în întrecerea socialiș, puternic impulsionată d Congresul al XIV-lea al pdului.

ÎN PRODUCȚIE ȘI ÎN ARENA DACIADEI

(Urmare din pag. 1)

neobosit pentru cauza păcii și colaborării pe planeta noastră.

Puternic insuflețiți de minunatele perspective ale patriei, de înflăcărătele îndemnuri pe care tovarășul Nicolae Ceaușescu le-a adresat de la înalta tribună a forumului comuniștilor români, ne vom intensifica eforturile atît în procesul muncii, cît și al dezvoltării continue a activității sportive, transformînd entuziastele întreceri ale Daciadei într-o mare arenă a întăririi sănătății și a folosirii timpului liber în mod plăcut și instructiv. În principal, ne desfășurăm activitatea competițională de masă și de performanță pe stadionul, pista de dirt-track și pe terenurile complexului sportiv al liceului din noul oraș Ianca, bazele sportive amenajate cu sprijinul larg al patronilor. Aici au loc numeroase concursuri de natură să contribuie la formarea unor tineri viguroși, cu înalte calități morale și profesionale, oameni de nădejde în realizarea sarcinilor ce ne revin din istoricele documente adoptate la cel de al XIV-lea Congres al partidului.

DEPLINA ANGAJARE REVOLUȚIONARĂ

(Urmare din pag. 1)

plă angajare revoluționară, individuală și colectivă, cu mari responsabilități în cadrul vieții social-economice, pentru transformarea exemplară în viață a sarcinilor privind desăvîrșirea construcției societății socialiste și înaintare a țării pe drumul larg deschis spre orizonturile comunismului.

Perioada de majore prefaceri în toate domeniile, numită cu legitimă mîndrie patriotică „Epoca Nicolae Ceaușescu", s-a concretizat și pe meleagurile vasluiene printr-un impuls fără precedent dat mișcării sportive locale, atît celei de performanță, cît și celei de masă ; impuls datorat orientărilor și indicațiilor secretarului general al partidului, precum și grijii permanente acordate de partid și de stat, începînd cu consolidarea bazei materiale necesare și încheind cu sprijinul moral asigurat practicării educației fizice și sportului de un număr din ce în ce mai mare de cetățeni, de oameni cu vîrste diferite, cu preferințe diferite. Toate rezultatele obținute, mai ales în anii din urmă, multe dintre ele chiar în anul Congresului al XIV-lea al partidului, au fost posibile în întrecerea cu noi înșine și cu celelalte județe în împlinirea obiectivelor trasate, cu indicatori cantitativi și calitativi, special pentru dezvoltarea activității sportive, pentru întărirea stării de sănătate a populației, pentru reprezentarea cu cinste a culorilor patriei în competițiile internaționale. Sintem conștienți că, nivelul județului, activul cu atribuții în sport îi revin obligații sporite în acest sens, încă de pe acum, așa cum s-a relevat și în Mesajul adresat de tovarășul Nicolae Ceaușescu, Conferinței pe țară a mișcării sportive. Raportul prezentat de secretarul general al partidului la Congresul al XIV-lea cuprinde în nesfîrșite teze și idei care vizează domeniul nostru de activ socială, între acestea o însemnătate prioritară fiind demersul educativ n rîndurile tuturor categorii de sportivi, formarea lor ca oameni devotați cau socialismului și comunismului, cultivarea celor mai înalte trăsături moral etice ale cetățiii în care trăim și muncim.

Cu asemenea gînduri, ne angajăm, cu toț să contribuim la continua îmbunătățire a activității în domeniul educației fizice sportului, la realizarea u noi calități, superioare, di toate punctele de vedere, în sectorul nostru de muncă, așa ne-a cerut-o, fiecăruia, revoluționarul și mai stimat al poporului, iubit fiu al tovarășul Nicolae Ceaușescu, și de la inalta tribună a forumului comunist

FOTBAL

Astăzi, în Divizia A

GAZDELE AU [TOTUȘI] PRIMA ȘANSĂ

După contraperformanța din etapa a 12-a, soldată cu un palmares de „B" (**18 puncte**, adică toate, în contul gazdelor, golaveraj 25—6), campionatul s-a reabilitat în etapa a 13-a, care a bătut toate recorduri, cu 10 puncte în beneficiul oaspeților, care au deținut, firesc și supremația la golaveraj (11—8). Acest precedent obligă și ne-ar place să credem că etapa de astăzi, a 14-a, ar putea fi — în general —, un ecou al celei anterioare. Să trecem în revistă programul, încercînd să cîntărim șansele.

Jiul — Farul nu poate desemna un alt învingător logic decît echipa gazdă, dezlănțuită, cu trei zile înainte, cînd a marcat Hamedoanei nu mai puțin de 5 goluri. **Jiul**, complet neproductivă pe teren străin, știe că orice ezitare pe gazonul ei o poate trage în străfundurile clasamentului. Golgeterul campionatului, constănțeanul Marian Popa, a mai puțin liber să aibă o altă părere. Ca, de altfel, și echipa lui, redutabilă, cum se știe, în deplasare.

F. C. Argeș — F. C. Bihor. Oaspeții sînt recunoscuți pentru „cuminția" cu care joacă afară. Argeșul a prins, se pare, o serie „de aur", 3 (puncte din 4) și e greu de crezut că nu va continua.

Steaua — Universitatea Craiova. Fără îndoială, derby-ul etapei. Cu întotdeauna, Universitatea nu poate fi un obstacol ușor, ponderea acestui meci în lupta pentru titlu fiind recunoscută. Dar Steaua, în mod normal, nu se poate dezechilibra.

F. C. Inter — Sportul Studențesc. Gazdele trebuie să confirme punctul de la Craiova, oaspeții trebuie să recupereze punctul pierdut în „Regie", în fața Argeșului. Un meci care se anunță viu disputat.

Petrolul — F.C.M. Brașov. Redutabilă în fața propriilor suporteri, Petrolul joacă acest meci fără emoții.

„Poli" Timișoara — Victoria. Un succes nescontat în deplasare (obținut la Bacău), se poate transforma într-o armă cu două tăișuri. De obicei, euforia (atunci cînd se prelungește) se răzbună și Victoria este o echipă care poate exploata cea mai mică fisură.

Corvinul — S. C. Bacău. Un alt derby, dacă se poate spune așa, dar unul al codașelor (locul 15 cu locul 17). Miza meciului este mare, lupta va fi fără menajamente.

Dinamo — F. C. Olt. Dinamo „zboară" cu toate motoarele în plin, F. C. Olt, aflată la al treilea antrenor pînă în momentul de față, traversează o perioadă de șovăieli, în căutarea făgașului sigur. În mod normal, meciul cu Dinamo nu poate coincide cu reîntîlnirea așteptat cu nerăbdare.

„U" Cluj-Napoca — Flacăra. Balonul de oxigen (victoria de la F. C. Olt), se află în curtea Universității. Flacăra (clasată relativ modest) e cu ochii pe el. Nu ne îndoim că va fi un meci de angajament.

O NOUĂ ETAPĂ ÎN „CUPA ROMÂNIEI"

Conform planificării forului de specialitate, astăzi, pe șapte stadioane din țară (cu incepere de la ora 13) se va disputa o nouă etapă în populara competiție „Cupa României", desfășurată sub genericul Daciadei : o etapă care va stabili formațiile ce vor continua cursa întrecerii, cărora li se vor alătura și cele 18 divizionare A. Pînă atunci, însă, să privim tabloul participanților în jocurile de miercuri, din care se desprind cîteva performerate notabile. În primul rînd este vorba de „mica buturugă" (Calculatorul București (din campionatul „Onoare" al Municipiului), care a eliminat, printre altele, două divizionare B : 2—0 cu Autobuzul și 3—1 cu Poiana Cîmpina ;

● **DE LA F.R. FOTBAL.** Se aduce la cunoștința tuturor echipelor de Divizilile A, B și C că sînt obligate să se prezinte la jocurile oficiale cu echipament în culorile stabilite, cu ocazia afilierii clubului sau asociației respective. Astfel, la echipele din Divizia A culorile sînt următoarele : **Steaua** (roșu-albastru), **Dinamo** (alb-roșu), **Univ. Craiova** (alb-albastru), **Victoria** (alb-roșu), **F.C. Argeș** (alb-albastru), **Petrolul** (galben-albastru), **F.C. Inter** (bleu-albastru), **F.C. Farul** (alb-albastru), **Sportul Studențesc** (alb-negru), **F.C.M. Brașov** (galben-negru), **Jiul** (alb-negru), **Flacăra Moreni** (galben-albastru), **„U" Cluj-Napoca** (alb-negru), **F.C. Olt** (galben-verde), **Corvinul** (alb-albastru), **„Poli" Timișoara** (alb-violet), **S.C. Bacău** (alb-roșu) și **F.C. Constanța** (alb-violet).

● **PARTIDA DINTRE SELECȚIONATELE DE JUNIORI ALE CIPRULUI SI OLANDEI**, din preliminariile C.E. juniori, care se va disputa la 6 decembrie, în localitatea Aradippou, va fi condusă, la centru, de **Adrian Porumbolu.**

● **O INTERESANTĂ PARTIDĂ AMICALĂ** va avea loc mîine între echipele de motoare Diesel și Rapid București, fotbaliștii vînă începe la ora 14 și se va disputa pe terenul Motoare Diesel, din Șoseaua Olteniței.

ANUNȚ

I.D.M.S. BUCUREȘTI informează publicul interesat că autoturisme DACIA 500 se livrează la prezentare prin toate magazinele auto I.D.M.S. din țară, în funcție de stocul de autoturisme și capacitatea zilnică de livrare a fiecărui magazin.

Se primesc înscrieri prin transfer pentru persoanele care au bază depuși la C.E.C. în cont pentru autoturism, astfel :

● Autoturisme OLTCIT — pînă la 30 iunie 1989.
● Autoturisme DACIA 1410 SPORT — pînă la 30 iunie 1988.

PRIVIRI SPRE EȘALONUL SECUND

CEL MAI BUN DE PE TEREN — JUNIORUL CRUDU

Aripile Bacău — C. S. Botoșani 3-2 (0-1)

Teren înghețat, pe unele porțiuni acoperit cu zăpadă tare, timp foarte rece, ambiții foarte mari, elitiva jucători cunoscuți în ambele formații. Stea Unrea, Ursică, Tică, Manasă. Și meciul a început într-un tempo alert, cu atacuri și contraatacuri, cu trei mari ocazii trecute de Ghidu (min. 5), Ursică (min. 14) și Iancu (min. 26). Foarte bine a apărat în prima repriză portarul botoșenilor, Bănaru, și datorită de periculoase au fost plecările ca din pușcă ale lui CRUDU, **cel care avea să deschidă scorul în min. 35, în urma unei acțiuni personale, finalizată cu singe rece : 0—1 !**

După pauză, o altă echipă Aripile a apărut pe teren. Gazdele au forțat cu toate linile C.S.-ul nu s-a lăsat copleșită și, timp de 15 minute, faze multe la cele două porți, trei încheiate cu goluri. MANASA, **vinovat la golul lui Crudu, și-a răscumpărat greșeala, a șutat puternic, în min. 50, și Bănaru a scăpat mingea în plasă ; după trei minute DUDIA a înscris din nou pentru oaspeți în urma unei lovituri libere, iar în min. 56, FIRICI a egalat larăși cu o frumoasă lovitură cu capul, la „vinclu" : 2—2.** Gazdele au mărit, în continuare, presiunea asupra careului advers, fundașii au devenit mai aprige, spiritele s-au încins și s-au aprins în final. cînd, în min. 89, **FIRICI, dintr-un grup masiv de jucători, la o greșeală a lui Bănaru, a împins mingea în poartă.** Oaspeții au protestat, dar arbitrul, decis, au rămas pe poziție, validînd golul. și credem că au avut dreptate. Un meci bun, cu un jucător aflat mereu în prim-plan : junior Crudu.

A arbitrat **L. Kelemen** (Deva).

ARIPILE : Ionică — Poenaru, Popovici (min. 75 Munteanu), MANEA, MANASA, Ghidu, Ioniță, Ravel, Iancu (min. 83 Grosu) — URSICĂ, FIRICI ; **C.S. BOTOȘANI** : Bănaru — Abălaseî, Sandu, TICĂ, Drugă — Sofran, Amonitiei, SUATE, Vasilichi — CRUDU, DUDIA.

Laurentiu DUMITRESCU

UN MOMENT PSIHOLOGIC ȘI...

C. F. R. Pașcani — Siretul Pașcani 0-1 (0-0)

Surpriză la Pașcani ! Performera etapei precedente, formația locală C.F.R., care obținuse, de altfel, singura victorie în deplasare în seria I (1—0, la Vaslui, cu Viitorul) a fost învinsă în fief-ul propriu de mai tînăra dar ambițioasa Siretul Pașcani (scor 0—1) care, la rîndul ei, venea după o umilitoare înfrîngere în fața liderului serie). Derbyul local, desfășurat sub semnul „minusului" la adevăr (C.F.R. —2, Siretul —1), pe un teren greu, înghețat bocnă și acoperit de zăpadă, a corespuns sub aspectul dîrzeniei, al dăruirii și, mai ales, al marelui travaliu depus de jucători. Partida a avut două aspecte distincte. Prima repriză, care s-a desfășurat cu un scor alb, a aparținut feroviarilor. Ei au fost mai mult la cîrma jocului, au construit mai multe atacuri și s-au situat

ACTUALITATEA ŞAHISTĂ

C. E. masculin pe echipe

● **TEL AVIV, 28 (Agerpres).** În runda a treia a Campionatului European masculin de şah pe echipe de la Haifa au fost consemnate următoarele rezultate : U.R.S.S. — Grecia 2,5—2,5 (1) ; Iugoslavia — **România** 3—1 (2) ; Anglia — Polonia 3—3 ; Ungaria — Bulgaria 3—3 ; Cehoslovacia — Italia 4—2 ; Elveţia — R.F. Germania 4—2. În clasament conduce echipa Iugoslaviei — cu 13 puncte (2), urmată de Anglia — 11,5 puncte, Cehoslovacia — 11 puncte (1) Polonia — 11 puncte, **România** — 10 puncte (2) etc.

● **VARŞOVIA, 28 (Agerpres).** Partidele din runda a treia a Campionatului European de şah pentru junioare, de la Tarnow (Polonia), s-au încheiat cu următoarele rezultate : Matveeva — Pelceva 1—0 ; Korkina — Smehowska 1—0 ; Kunze — Cseke remiză ; Lorenz — Turbedar remiză ; Harwor — Boicovici 0—1 ; Klusek — Moffet 1—0. În clasament se menţine lideră maestra sovietică Svetlana Matveeva — cu 3 puncte.

● **BELGRAD, 28 (Agerpres).** După disputarea partidelor întrerupte şi cu o rundă înainte de încheierea turneului de şah de la Belgrad, în clasament conduce Kasparov (U.R.S.S.) — cu 8,5 p, urmat de Timman (Olanda) şi Elvest (U.R.S.S.) — cu cîte 6 p, Hjartarson (Islanda) — 5,5 p etc. În partidele întrerupte Kasparov a cîştigat la mutarea 104 în faţa lui Short şi a remizat cu Hjartarson.

La Belgrad a avut loc o reuniune la care au participat reprezentanţi ai Federaţiei Internaţionale de Şah şi ai Asociaţiei Marilor Maeştri. Au fost examinate probleme legate de organizarea „Cupei Mondiale" şi a meciurilor pentru titlul mondial. Între altele s-a stabilit că finala turneului candidaţilor dintre Anatoli Karpov şi Jan Timman să se desfăşoare la Kuala Lumpur (Malayezia) şi nu la Londra cum fusese fixat iniţial. Meciul va începe probabil în luna martie şi va cuprinde 16 partide, cîştigătorul urmînd să-l întîlnească în luna octombrie 1990 pe actualul campion Garri Kasparov.

Campionatul Naţional (f) în plină desfăşurare

● În runda a 9-a a Campionatului Naţional feminin individual de şah, care se desfăşoară în sala Casei Tineretului din Tg. Mureş **Gabriela Stanciu** a cîştigat la Cristina Iosif, **Elisabeta Polihroniade** la Cristina Foişor, **Mădălina Stroe** la Nadia Mitescu, în timp ce partidele Eugenia Ghindă — Luminiţa Radu, Judita Chiricuţă — Ligia Jigman, Margareta Mureşan — Smaranda Lupu şi Gertrude Baumstark — Mariana Caravan s-au încheiat remize. În clasament conduc **Cristina Foişor** şi **Gabriela Stanciu** cu cîte 5,5 p (din 8 partide), urmate de **Judita Chiricuţă** şi **Eugenia Ghindă** cu cîte 5,5 p (din 9 partide).

● În aceste zile, la Tuşnad, 160 de şahişti şi şahiste îşi dispută „Cupa de Toamnă", organizată de I.P.L.T. Miercurea Ciuc, în colaborare cu F.R. Şah. Iată cîteva rezultate din runda a 7-a : masculin : M. Tratatovici — **D. Miţaru** 0—1, Gh. Pancu — G. Mărcia remiză, N. Doroftei — Gh. Popescu remiză, **A. Ardeleanu** — A. Barbarosa 1—0. În clasament conduce **Dan Miţaru** (Vulcan Bucureşti) cu 6 p. La feminin : **Sorina Dan** — Florica Sederiaş 1—0, Dorina Florea — Edit Kozma, Stela Radu — Gabriela Olteanu Claudia Boştenaru — Magda Mateescu, Anca Mustăţea — Roxana Constantin remize. Conduce **Sorina Dan** (Politehnica Iaşi) cu 5 p. Ambele concursuri se desfăşoară în sistem elveţian (130 concurenţi la masculin şi 30 concurente la feminin).

SPORTUL ÎN LUME

PE GHEAŢĂ ŞI PE ZĂPADĂ

● În ultima zi a concursului de patinaj viteză de la Berlin contind pentru „Cupa Mondială" sportivul sovietic Igor Jelezovski a cîştigat proba de 1000 m, cu timpul de 1:15,97, iar olandezul Van der Burg s-a situat pe locul întîi la 5000 m în 7:09,01. Rezultate înregistrate în competiţia feminină : 1 000 m : Angela Hauck (R.D. Germană) — 1:22,06 ; 3 000 m : Gunda Kllemann (R.D. Germană) — 4:25,96.

● Proba masculină de slalom uriaş desfăşurată pe pîrtia de la Park City (Utah) a revenit schiorului norvegian Ole-Christian Furuseth, înregistrat în cele două manşe cu timpul total de 2:14,56. L-au urmat elveţianul Pirmin Zurbriggen 2:16,03 şi italianul Turano Camozzi 2:16,57.

● În cadrul concursului de biatlon de la Novosibirsk, sportivul sovietic Serghei Lojkin a cîştigat proba de 10 km cu timpul de 29:22, iar coechipiera sa Svetlana Davidova a terminat învingătoare în proba feminină de 7,5 km cu 27:56.

● Concursul de sărituri cu schiurile desfăşurat pe tramblină de la Ounasvaara (Finlanda) a revenit sportivului finlandez Matti Nykaenen, cu un total de 230,6 puncte (sărituri de 92 şi 90,5 m). Pe locul doi s-a situat coechipierul său Ari-Pekka Mikkola — 223 puncte.

Contrapunct — FORMULA 1 LA... TRIBUNAL !

Deşi declarat campion mondial pentru Formula 1 pe 1989, francezul Alain Prost nu-şi poate savura pe deplin acest al treilea titlu suprem. Motivul e simplu : descalificarea brazilianului Ayrton Senna după Marele Premiu al Japoniei, în urma căreia Prost şi-a păstrat locul 1, „nu-i încă o afacere încheiată" („l'Equipe"), directorul general al firmei „Marlboro McLaren Honda" (pentru care au concurat, în 1989, Senna şi Prost, francezul semnînd însă pentru „Ferrari") declarînd că va duce cazul în faţa unui tribunal civil, acuzînd vehement federaţia internaţională (F.I.A.) şi cu precădere pe preşedintele acesteia, Jean Marie Balestre, de a fi luat, prin descalificarea lui Senna, „o măsură jenant de incorectă".

Cum dosarul urmează să fie înaintat, chiar în această lună, unui tribunal londonez, discuţiile se poartă la cea mai înaltă tensiune. Dacă presa din Rio tună şi fulgeră împotriva lui Balestre, numind decizia F.I.A. „un bilet de favoare de la un francez către alt francez", subliniind caracterul ei „scandalos şi revoltător" („O Dia"), lucrul pare, nu-i aşa ?, firesc, ştiut fiind faptul că, în Brazilia natală, faima lui Senna o concurează pe cea a lui... Pelé. Numai că, şi asta îl pune într-o situaţie dificilă pe Balestre, numeroase sînt şi opiniile neutre care susţin că dreptatea e de partea lui Ron Dennis (directorul lui „Marlboro") şi a lui Senna, socotindu-l pe Alain Prost „un campion provizoriu".

Bunăoară, referindu-se la tentativa lui Senna de a-l depăşi pe Prost în turul 47 al circuitului de la Suzuka, considerată ca o „gravă abatere de la regulament" de F.I.A. şi antrenînd descalificarea incriminată, austriacul Niki Lauda, fost triplu campion al lumii, preciza : „Sancţiunea adoptată de F.I.A. e cu totul nejustificată ! Senna n-a făcut altceva decît să încerce să-l depăşească pe Prost într-un viraj lent, fără riscuri, ceea ce era logic şi normal să facă, exercitîndu-şi meseria de pilot. Dacă incidentul s-ar fi produs într-o curbă rapidă, cum s-a petrecut cu Mansell la Estoril (n.n. englezul fiind sancţionat), atunci aş fi înţeles. Aşa însă, Balestre n-are nici un temei, iar hotărîrea lui rămîne foarte criticabilă".

Pînă unde vor ajunge lucrurile e greu de spus, mai ales că F.I.A. se arată imperturbabilă faţă de toate aceste critici. Oricum, povestea e departe de a se fi terminat, Dennis neacceptînd nici un compromis. „Dacă justiţia nu va repune adevărul în drepturi, dar cred că o va face, declara el deunăzi, Formula 1 în 1990 se va disputa fără maşinile firmei mele !". Să mai vedem.

Ovidiu IOANIŢOAIA

DE PE TERENURILE DE TENIS

PARIS, 28 (Agerpres). Campionatul European feminin pe echipe s-a încheiat în oraşul francez Nantes cu victoria selecţionatei U.R.S.S., care a dispus în finală cu 2—1 de formaţia Angliei. În partida decisivă, cuplul Natalia Zvereva — Larisa Savcenko a învins cu 6—2, 6—2 perechea Jo Durie — Ann Hobbs.

COPENHAGA, 28 (Agerpres). În finala turneului de la Copenhaga, jucătorul cehoslovac Milan Srejber l-a întrecut cu 7—5, 7—6 pe elveţianul Marc Rosset.

SANTIAGO DE CHILE, 28 (Agerpres). În ultimul meci al finalei turneului feminin de tenis de la Santiago de Chile, jucătoarea peruană Laura Arrayo a învins-o cu 6—3, 2—6, 6—0 pe Gabriela Mosca (Argentina).

● În finala turneului feminin de la Essen (R. F. Germania), Monica Seles (Iugoslavia) — Manuela Maleeva (Bulgaria) 6—1, 7—5.

„TURNEUL CAMPIONILOR" LA TENIS DE MASĂ

PARIS, 28 (Agerpres). „Turneul campionilor" la tenis de masă, disputat la Paris, a fost cîştigat de suedezul Jan-Owe Waldner, care a dispus în finală cu 3—1 (19—21, 21—19, 21—18, 21—17), de coechipierul său Erik Lindh. În partida pentru locurile 3—4, polonezul Andrzej Grubba l-a întrecut cu 2—1 (22—24, 21—14, 21—19), pe Ma Wenge (R. P. Chineză).

LA ÎNCHEIEREA PRIMEI PĂRŢI A C. N. DE RUGBY

(Urmare din pag. 1)

de spectatori venind în preajma terenului îngheţat bocnă la începutul partidei, cu tot frigul ce nu a putut fi alungat de soarele cu... dinţi. Echipa pregătită de tinerii antrenori **Florin Popovici** şi **Rada Trnyancsev** avea o singură variantă, victoria, spre a putea devansa pe Steaua, partenera de întrecere de acum trei zile, în clasamentul turului. Şi a obţinut-o, suplinind remarcabil — cu **Fulina** şi **Vasile Ion** în prim-plan — dominarea netă la care a fost supusă, surprinzător, în margine (la Minaur evoluează prinzătorul de talie internaţională S. Ciorăscu), prin mai multă cutezanţă şi varietate în ofensivă. Sigur că altfel ar fi aşteptat a doua parte a competiţiei băimărenii dacă nu apărea „sincopa" din deplasările consecutive, — miercuri — duminică, la Sibiu şi Bîrlad. Oricum, cîştigurile lor pe planul omogenităţii, al sobrietăţii şi exactităţii în joc (au cele mai puţine puncte primite, doar 88) sînt de necontestat. Dar campionatul e departe, la propriu şi la figurat, de a fi decis. Steaua şi-a dovedit în recentul derby maturitatea, cu toate că nu a strălucit, detaşîndu-se de astă-dată **Moţoc**, cu cea mai bună evoluţie din ultima vreme, bine acţionînd, în opinia antrenorului federal Dumitru Mihalache, şi **Şerban**, iar **Ignat** s-a străduit să se apropie de forma de vîrf.

Dacă cele două formaţii au un avans de cîte patru puncte, nu încape îndoială că următoarele clasate vor avea un cuvînt de spus în retur. Farul, în primul rînd, adică „bronzul" sezonului, mai ales în condiţiile în care Steaua şi Minaur se vor deplasa, în această ordine, la Constanţa. Dar nu poate fi uitată nici Dinamo, revenită spectaculos, tot mai convingător către finalul sezonului, după un debut ratat în campionat. După cum „socotelile" fruntaşelor pot fi încurcate şi prin alte părţi, aşa cum s-au petrecut lucrurile în toamnă la Sibiu, unde nimeni nu a putut cîştiga, indiferent că vizitatoarele s-au numit... Minaur sau Steaua.

Fireşte, cele 66 de meciuri disputate pot oferi destule alte subiecte de discuţie, de la „reculul" grivienilor — trei poziţii mai... jos — pînă la, să zicem, exemplul lui **Dumitraş**, un fel de Gh. Popescu al rugbyului, adică un lider de echipă cu aport hotărîtor (autor a două eseuri duminică, în întîlnirea marilor emoţii pentru buzoieni, de vreme ce sibienii au condus nu o dată, ratînd o lovitură de pedeapsă în ultimele minute, lovitură care putea răsturna rezultatul). De acum, gîndurile se îndreaptă însă spre apropiata evoluţie a tricolorilor în Scoţia. O partidă de maximă dificultate, importantă în sine, ca orice confruntare cu marile forţe ale balonului oval, dar mai cu seamă după atît de neplăcuta surpriză din întîlnirea cu reprezentativa U.R.S.S. Vrem să spunem că greul examen de la 9 decembrie înseamnă şi o şansă de reabilitare pentru naţionala noastră. Pentru valorificarea ei, să sperăm că pregătirile vor sta sub semnul dăruirii şi inspiraţiei, spre a se putea repeta, la un an distanţă, o evoluţie la înălţimea aceleia de la Cardiff.

CLASAMENTUL PRIMEI GRUPE VALORICE

1. MINAUR	11	9	0	2	268- 88	29
2. Steaua	11	9	0	2	379-152	29
3. Farul	11	7	0	4	242-165	25
4. Univ. Eltim	11	6	1	4	203-136	24
5. Dinamo	11	6	1	4	244-130	24
6. CSM Sibiu	11	6	1	4	150-157	24
7. Contactoare	11	6	0	5	135-196	23
8. Rulmentul	11	5	0	6	185-207	21
9. Griviţa R.	11	4	1	6	151-180	20
10. Şt. Petroş.	11	3	0	8	117-288	17
11. Rapid M.	11	2	0	9	140-408	15
12. CSM S-va	11	1	0	10	101-208	13

CAMPIONATUL NAŢIONAL DE BOX PE ECHIPE-JUNIORI

Începînd de azi, Sala Sporturilor din Cluj-Napoca va găzdui turneul final al Campionatului Naţional de box juniori pe echipe. La întrecere vor participa formaţiile **Metalul Salonta** (antrenor **Emeric Bogoşi**), selecţionatele judeţelor **Dolj** (antrenori fraţii **Vasile** şi **Dumitru Fîntînă**) şi **Prahova** (antrenor **Titi Tudor**), precum şi echipa **Bucureştiului** (antrenor **Gheorghe Tomescu**). În prima zi, au loc întîlnirile **Dolj — Metalul Salonta** şi **Bucureşti — Prahova.** Cîştigătoarele îşi vor disputa, vineri, finala competiţiei.

Pentru buna desfăşurare a întrecerilor, Colegiul central al arbitrilor a alcătuit o brigadă de oficiali cu apreciabile prestaţii, mulţi dintre ei purtători ai ecusoanelor A.I.B.A. şi E.A.B.A. Ca delegat general va funcţiona **Gabriel Danciu** (Bucureşti), iar ca arbitri-judecători **Grigore Dăncilă** (Drobeta Tr. Severin), **Ştefan Muntean** (Timişoara), **Constantin Deju** (Bacău), **Dumitru Vasiliniuc** (Bacău), **Ion Brătianu** (Călăraşi), **Vasile Chiriac** (Bocşa). Dintre localnici, au fost numiţi **Laurenţiu Vlas, Coriolan Iuga, Ion Ştefănic** ş.a.

Avem convingerea că iubitorii boxului din Cluj-Napoca vor asista la dispute frumoase, interesante şi vor vedea sportivi bine pregătiţi, care bat la porţile consacrării. **(P. Iv.).**

FOTBAL PE GLOB

CLASAMENTUL GOLGETERILOR EUROPENI

După etapele de la sfîrşitul săptămînii, clasamentul golgeterilor din Europa (ediţia 1989—90) se prezintă astfel : 1. **Gerhard Rodax** (Admira Wacker Viena) 23 g (din 20 de jocuri), 2. **Hristo Stoicikov** (Sredeţ Sofia) 18 g (14 j), 3. **Ivano Zamorano** (St. Gal) 17 g (20 j) şi **Mats Magnusson** (Benfica) 17 g (9 j). 5. **Petar Mitharski** (Levski-Spartak) 15 g (14 j), 6. **Hugo Sanchez** (Real Madrid) 14 g (13 j), **Romario** (Eindhoven) 14 g (14 j) şi **John Eriksen** (F.C. Lucerna) 14 g (20 j), 9. Marian Popa (Farul Constanţa) 12 g (13 j), Andreas Ogris (Austria Viena) 12 g (20 j), Jan-Aage Fjortof (Rapid Viena) 12 g (20 j) Kubilay Tuvkilmaz (Servette Geneva) 12 g (20 j) etc.

În campionatele care s-au încheiat în acest an (tur-retur în 1989), din ţările scandinave şi U.R.S.S., pe primele locuri s-au situat următorii : **Jan-Ivar Jakobsen** (Rosenborg Trondheim) cu 18 goluri, urmat de **Jan Helstroem** (I.F.K. Norrkoeping) 17 g şi **Serghei Rodionov** (Spartak Moscova) 16 g.

CAMPIONATE

Se cunoaşte rezultatul dintre Benfica şi Maritimo (4—0 !) din Portugalia, în care suedezul Mats Magnusson a semnat 3 goluri. Iată, însă, că şi F.C. Porto a cîştigat, ulterior, la un scor (şi mai) categoric : 7—0 cu Tirense ! Rui Aguas a înscris 3 puncte. Încă un rezultat categoric : Setubal — Chaves 4—1, celelalte partide încheindu-se cu scoruri mai strînse : Guimaraes — Belenenses 2—1, Sporting — Braga 0—0, Beira Mar — Amadora 1—0, Penafiel — Boavista 2—1, Portimonense — Feirense 2—0. În clasament, conduc la egalitate (17 puncte), **F.C. Porto** şi **Guimaraes** (dar Porto are un joc mai puţin) urmate de **Benfica** — 14 p (9 j.).

● Cîteva rezultate din etapa a 9-a din Turcia : Sakarya — Trabzon 2—2, Fenerbahce — Bursa 2—2, Samsun — Beşiktas 1—3, Galatasaray — Konya 4—0. În frunte se află **Trabzon** cu 21 p, urmată de **Beşiktas** şi **Fenerbahce** cu cîte 19 p.

● În etapa a 15-a, în Polonia, două formaţii din plutonul fruntaş au fost învinse. Este vorba de Zaglebie Lubin (1—2), la Cracovia, cu Wisla, şi Ruch Chorzow (0—1), la Mielec, cu Stal. În schimb, lidera, G.K.S. Katowice, a dispus de Widzew Lodz cu 1—0. Acum, „trioul" fruntaş se prezintă astfel : 1. **G.K.S. Katowice** 24 p, 2. **Zaglebie Lubin** 22 p, 3. **Ruch Chorzow** 19 p. Alte rezultate : Gornik Zabrze — Motor Lublin 2—1, Lech Poznan — Legia Varşovia 1—1, Slask Wroclaw — Zaglebie Sosnowiec 2—1, L.K.S. Lodz — Zawizsa Bygoscz 0—0, Jagelonia Byalistok — Olimpia Poznan 0—2.

● În Austria s-a ajuns la etapa a 20-a. Echipele din frunte s-au detaşat : 1. **F.C. Tirol** 32 p, 2. **Austria Viena** 28 p, 3—4. **Admira** şi **Rapid Viena** cu cîte 25 p. Derbyul etapei s-a desfăşurat la Viena între F.C. Austria şi F.C. Tirol. Scor 0—0. Rapid a dispus în deplasare de Steyr cu 1—0. Alte rezultate surprinzătoare : Kremser A.C. — Admira Wacker 5—0 şi Vienna — Grazer A.K. 7—0 !

● După 16 etape, în Iugoslavia conduce **Dinamo Zagreb** 22 p, urmată de **Steaua Roşie Belgrad** 18 p. Rezultate : Rad Belgrad — Sloboda Tuzla 2—1, Velez Mostar — Partizan Belgrad 3—1, Radnicki Niş — Haiduk Split 5—1, Rijeka — Zeleznicar Sarajevo 1—0, Buducnost — Vardar Skoplie 1—0, F.C. Sarajevo — Vojvodina Novi Sad 3—2, Olimpia Liubliana — Spartak Subotita 0—1, Borac Bania Luka — Osijek 5—6 (după executarea loviturilor de la 11 m) Steaua Roşie Belgrad — Dinamo Zagreb 2—3 (după executarea loviturilor de la 11 m).

PE SCURT • PE SCURT • PE SCURT • PE SCURT • PE SCURT

ATLETISM ● Kenyanul William Musyoki a terminat învingător în cursa de alergare disputată la Madrid, fiind cronometrat pe distanţa de 12 km cu timpul de 33:46. Pe locul doi s-a clasat spaniolul Antonio Serrano — 34:04.

BASCHET ● Disputat la Buenos Aires, meciul amical masculin dintre echipele Argentinei şi Australiei s-a încheiat cu scorul de 106—85 (54—50) în favoarea jucătorilor argentinieni.

CICLISM ● Cursa de şase zile desfăşurată pe velodromul din oraşul belgian Gand a fost cîştigată de perechea belgiană Etienne de Wilde — Stan Tourns. Pe locul doi, la un tur de învingători, s-a clasat cuplul Danny Clark (Australia) — Konstantin Hrabzov (U.R.S.S.).

HANDBAL ● Într-un meci amical feminin, disputat în localitatea vest-germană Wetringen, selecţionata Danemarcei a învins cu scorul de 22—18 (13—8) formaţia R.F. Germania.

ÎNOT ● Cu prilejul unui concurs de nataţie desfăşurat la Saluzzo (Italia), înotătorul italian Giorgio Lamberti a cîştigat proba de 100 m liber, cu timpul de 49,31. Pe locul secund s-a situat americanul Matt Biondi — 49,72.

SCRIMĂ ● Concursul masculin de floretă de la Viena a fost cîştigat de scrimerul italian Alessandro Puccini învingător cu 5—3, 5—4 în finala disputată în compania vest-germanului Thorsten Weidner.

RUGBY ● În continuarea turneului pe care îl întreprinde în Marea Britanie, echipa Noii Zelande a jucat la Londra, în faţa a 51 000 de spectatori, cu selecţionata Barbarians. Victoria a revenit jucătorilor neozeelandezi, cu 21—10, care au reuşit trei eseuri, prin Innes, Brooke şi Loe, în timp ce Fox a înscris o lovitură de pedeapsă şi trei transformări. Pentru Barbarians au marcat irlandezul Matthews (eseu) şi scoţianul Hastings (două lovituri de pedeapsă).

VOLEI ● Clasament final în „Cupa Mondială" (masculin, de la Tokio) : 1. Cuba 14 p, 2. Italia 13 p, 3. U.R.S.S. 12 p, 4-5. S.U.A. şi Brazilia 10 p. Rezultate din ultima zi : Cuba — Japonia 3—0 (15—7, 16—14, 15—13), Italia — S.U.A. 3—0 (15—7, 15—11, 15—6), U.R.S.S. — Brazilia 3—1 (15—3, 9—15, 15—10, 15—3).

Redacţia şi administraţia cod 79778 Bucureşti str. V. Conta 16, of. P.T.T.R. 1 tel. 11.79.70, şi 11.50.59; coresp. 10.34.60; interurban 437; telex 10 350 romsp. Telefax: (90) Nr. 11.60.33
Pentru străinătate abonamente prin Rompresfilatelia sectorul export-import presă P.O.B. 12-201, telex 10376, prsfir Bucureşti, Calea Griviţei nr. 64-66 10 369. Tiparul I.P. „Informaţia"

Biblioteca Judeţeană MUREŞ

Proletari din toate țările, uniți-vă!

Sportul

ZIAR AL CONSILIULUI NAȚIONAL PENTRU EDUCAȚIE FIZICĂ ȘI SPORT

ANUL XLV – Nr. 12 420 | 4 PAGINI – 50 BANI | Joi 30 noiembrie 1989

VIZITA DE LUCRU A TOVARĂȘULUI NICOLAE CEAUȘESCU

ÎN ÎNTREPRINDERI INDUSTRIALE ȘI INSTITUTE DE CERCETARE ȘTIINȚIFICĂ DIN CAPITALĂ

Tovarășul Nicolae Ceaușescu, secretar general al Partidului Comunist Român, președintele Republicii Socialiste România, a efectuat, miercuri, 29 noiembrie, o vizită de lucru în întreprinderi industriale și institute de cercetare științifică din Capitală.

Desfășurată la puține zile după încheierea celui de-al XIV-lea Congres al partidului, vizita a pus în evidență realizările importante cu care aceste colective de muncă, asemenea muncitorilor și specialiștilor întregii țări, au întîmpinat marele eveniment din viața partidului, a poporului român, puternica mobilizare pentru realizarea exemplară a planului pe anul 1989 și pe întregul cincinal, pentru înfăptuirea neabătută a hotărîrilor adoptate de forumul democratic al comuniștilor, de maximă însemnătate pentru prezentul și viitorul țării.

Manifestîndu-și profunda dragoste și prețuire, aleasa recunoștință față de conducătorul partidului și statului pentru preocuparea nedezmințită cu care urmărește și asigură dezvoltarea puternică a Capitalei, oamenii muncii din unitățile vizitate și-au exprimat și cu acest prilej deplina satisfacție față de realegerea tovarășului Nicolae Ceaușescu în înalta funcție de secretar general al partidului, elocventă expresie a voinței unanime a comuniștilor, a întregii noastre națiuni de a păși cu fermitate pe calea edificării cu succes a socialismului și comunismului în România.

Aceleași calde sentimente i-au fost exprimate secretarului general al partidului de oameni ai muncii, aflați în număr mare, în această dimineață de sfîrșit de noiembrie, pe traseul străbătut. Chipul nou al orașului, așa cum se înfățișează în acest al 45-lea an de viață liberă a României, reprezintă o convingătoare mărturie a preocupării constante a tovarășului Nicolae Ceaușescu față de construirea într-un ritm intens a unor mari ansambluri de locuințe, magazine diverse, alte dotări social-edilitare, față de continua modernizare și înfrumusețare a Bucureștiului, sporirea calității vieții locuitorilor săi. Sînt acestea argumentele concrete pe care se întemeiază entuziasmul bucureștenilor la fiecare întîlnire cu conducătorul iubit și stimat al partidului și al țării. Mii de cetățeni ai Capitalei, tineri și vîrstnici, au salutat cu multă însuflețire, cu puternice aplauze și aclamații pe conducătorul partidului și statului, scandînd urări la adresa partidului și a secretarului său general, a patriei noastre socialiste și eroicului popor român.

Semnificativă ilustrare a rodnicului dialog pe care conducătorul partidului și statului îl poartă în permanență cu făuritorii de bunuri materiale și spirituale de pe întreg cuprinsul țării, noua vizită de lucru s-a constituit într-o amplă și concretă analiză a modului în care se acționează în direcția sporirii și diversificării fabricației, ridicării nivelului tehnic, calitativ și de competitivitate al fiecărui produs, modernizării tehnologiilor, îmbunătățirii condițiilor de lucru, stabilirii, la fața locului, a măsurilor necesare pentru perfecționarea în continuare a întregii activități, pentru îmbunătățirea eficienței economice.

În cadrul acestei vizite de lucru, secretarul general al partidului s-a întîlnit cu oamenii muncii de la ÎNTREPRINDEREA „23 AUGUST", ÎNTREPRINDEREA DE MAȘINI UNELTE ȘI AGREGATE și ÎNTREPRINDEREA „TRICODAVA" — reprezentative pentru stadiul de dezvoltare și modernizare al industriei românești, pentru nivelul tehnic al producției, pentru calitatea ridicată a produselor.

Tovarășul Nicolae Ceaușescu a vizitat, de asemenea, INSTITUTUL DE CERCETARE ȘTIINȚIFICĂ ȘI INGINERIE TEHNOLOGICĂ PENTRU MAȘINI-UNELTE și CENTRUL NAȚIONAL DE FIZICĂ — puternice centre de activitate științifică din România, edificatoare pentru modul cum se înfăptuiește, din inițiativa secretarului general al partidului, integrarea învățămîntului cu cercetarea și producția.

Secretarul general al partidului a avut cuvinte de apreciere față de realizările obținute de colectivele de oameni ai muncii din unitățile vizitate.

În același timp, în discuția cu muncitorii, cu specialiștii, cu reprezentanții conducerilor întreprinderilor și institutelor, ale organelor centrale de resort, tovarășul Nicolae Ceaușescu a insistat asupra necesității de a se face totul pentru îndeplinirea cu succes a sarcinilor de plan, a programelor aprobate, pentru creșterea contribuției lor la dezvoltarea generală a patriei, pentru înălțarea ei pe noi trepte de progres și civilizație.

Cadrele de conducere au adresat tovarășului Nicolae Ceaușescu calde mulțumiri pentru vizită și i-au asigurat că orientările stabilite cu acest prilej constituie pentru toți oamenii muncii un adevărat program de susținută activitate pusă în slujba propășirii patriei noastre — România socialistă.

Prin întreaga sa desfășurare, vizita tovarășului Nicolae Ceaușescu s-a înscris ca un moment de cea mai mare însemnătate în activitatea colectivelor de oameni ai muncii din Capitală, cărora le-a oferit un nou prilej de reafirmare a hotărîrii tuturor celor ce muncesc de a acționa, în strînsă unitate în jurul partidului, al secretarului său general, pentru înfăptuirea hotărîrilor de importanță istorică adoptate de Congresul al XIV-lea, pentru ridicarea României socialiste pe culmi tot mai înalte de progres și civilizație.

VIBRANT OMAGIU CONDUCĂTORULUI IUBIT, TOVARĂȘULUI NICOLAE CEAUȘESCU

PROFUNDA RECUNOȘTINȚĂ

Comuniștii, toți cei care muncim în Cooperativa Agricolă de Producție și în celelalte unități economice ale comunei Modelu, județul Călărași, am trăit cu nemărginită bucurie și mîndrie patriotică momentul reinvestirii în suprema funcție de secretar general al P.C.R., la recentul forum al comuniștilor români, Congresul al XIV-lea al partidului, a tovarășului **NICOLAE CEAUȘESCU**, ctitorul României moderne, gînditorul clarvăzător și revoluționar, personalitate de excepție a vieții internaționale contemporane. Vedem în acest act de importanță istorică voința unanimă a națiunii noastre de a înainta ferm pe calea socialismului și comunismului.

Dînd glas sentimentelor nutrite de cooperatori, mecanizatori, zootehnicieni, de ceilalți lucrători angajați în unitățile noastre de producție, îl asigurăm pe secretarul general al partidului de hotărîrea noastră de a-i urma neabătut exemplul de dăruire patriotică, angajîndu-ne ferm să îndeplinim exemplar sarcinile ce ne revin în înfăptuirea noii revoluții agrare.

Exprimăm vie recunoștință pentru tot ceea ce s-a întreprins pînă în prezent ca viața satului să se înscrie în civilizația socialistă, să se apropie cît mai mult de cea de la oraș. Astfel, și sportul, cîndva un apanaj al celor avuți, a devenit în acest context un bun al tuturor. Stadionul nostru — cu două terenuri de fotbal, cu arene de handbal, baschet, oină, porticuri de gimnastică, mese de tenis din beton sau sectoare de atletism, care au împodobit peisajul sportiv al comunei — găzduiește numeroase și entuziaste întreceri ale „Daciadei". Vom organiza cît mai multe activități sportive de natură să întărească sănătatea oamenilor. Vom iniția concursuri pentru depistarea viitorilor performeri și formarea unor tineri cu înalte calități morale, profesionale și cetățenești, devotați trup și suflet patriei și partidului.

Gheorghe NEACȘU
președintele C.C.E.F.S.
Modelu – Călărași

O NOUĂ CALITATE A MUNCII

Eveniment de excepțională însemnătate istorică, Congresul al XIV-lea al Partidului Comunist Român, într-o atmosferă de vibrant entuziasm și unanimă adeziune, a hotărît realegerea tovarășului **NICOLAE CEAUȘESCU** în funcția supremă de secretar general al partidului, exprimînd astfel voința tuturor comuniștilor, a întregului popor. Asemenea tuturor oamenilor muncii din țara noastră, văd în acest act politic, de maximă importanță pentru destinele patriei, garanția cea mai sigură a obținerii viitoarelor mari victorii ale socialismului în patria noastră. Raportul prezentat Congresului de tovarășul Nicolae Ceaușescu, document de o inestimabilă valoare teoretică și practică, a făcut un bilanț al mărețelor realizări pe care poporul nostru le-a obținut în construcția socialismului sub conducerea înțeleaptă a partidului, a secretarului său general, și a prefigurat științific, clarvăzător, drumul luminos pe care îl vom parcurge în continuare în anii ce vin, pentru edificarea societății socialiste multilateral dezvoltate și a comunismului în România.

Pentru noi, tehnicienii din domeniul sportului, este clar că marile succese obținute de sportivii români în întrecerile internaționale, îndeosebi în arcul de timp pe care cu mîndrie îl numim „Epoca Nicolae Ceaușescu", s-au datorat excelentelor condiții de pregătire și afirmare asigurate de partid și de stat tuturor sportivilor patriei noastre socialiste. Chiar în acest an al Congresului, asemeni altor antrenori români, și eu am cunoscut fericirea de a asculta Imnul țării noastre la Campionatele Mondiale, unde unul dintre elevii mei a reușit să urce pe cea mai înaltă treaptă a podiumului de premiere. Am certitudinea că sportivii români vor obține și în viitor nenumărate mari succese internaționale. Trebuie, însă, ca noi toți, și cei care lucrăm în domeniul sportului, să contribuim la continua îmbunătățire a calității muncii.

Teodor NICULESCU
antrenor emerit la box

Ieri, în Campionatele de volei

ECHIPELE FRUNTAȘE S-AU IMPUS NET

Ieri după-amiază s-au desfășurat partidele penultimei etape din cadrul turului campionatului feminin al primei divizii de volei, precum și două meciuri din campionatul masculin, opunînd ocupantele locurilor 1-2 și respectiv 3-4. Desigur, capul de afiș l-a deținut de data aceasta întîlnirea din Giulești, dintre echipele masculine care n-au cunoscut, pînă la ora meciului direct, înfrîngerea...

MASCULIN

STEAUA BUCUREȘTI — UNIVERSITATEA C.F.R. CRAIOVA 3—0 (9, 3, 4). Dacă echipa noastră campioană a intrat în teren pregătită pentru a onora acest derby, în schimb craiovenii, după tatonarea din setul I, s-au complăcut în situația de învinși siguri și n-au mai opus rezistența de care, practic, ar fi fost în stare. Cu mici excepții, Steaua a reușit cam totul, dezarmîndu-și adversara prin blocaje (chiar și individuale) pe față, eficiente, precum și prin atacuri în forță, greu de parat de un sextet tonus. Ca urmare, un meci care se anunța de luptă s-a încheiat în ceva mai mult de 50 de minute de joc. În ceea ce o privește pe campioană, sextetul ei — în care antrenorii G. Bartha și V. Dumitrescu au operat schimbări nu din necesități impuse de joc, ci pentru a rula mai mulți sportivi — a arătat siguranță în execuții, bună pregătire fizică și, mai ales, disponibilități pentru un angajament superior. Să sperăm că aceste rezerve, nefolosite în meciul cu studenții craioveni, vor fi valo-

(Continuare în pag. a 4-a)

Sectorul 2 al Capitalei

O PREZENȚĂ ACTIVĂ ÎN „SPORTUL PENTRU TOȚI"

Sectorul 2 al Capitalei se înscrie printre cele mai active în inițierea și organizarea activităților sportive de masă. O dovadă de dată recentă— concursurile și competițiile dedicate marelui forum al comuniștilor, Congresul al XIV-lea al partidului, desfășurate și încheiate într-o atmosferă entuziastă, de mare însuflețire, specifică participanților, cei mai mulți reprezentanți ai tineretului studios.

La șah, de pildă, categoria 11—14 ani, Georgel Radu, de la Școala nr. 62, s-a impus pe sector la o disciplină care își formează continuu foarte mulți prieteni. În întrecerile atletice,

Bogdan TAMAȘ, coresp.

(Continuare în pag. 2—3)

Etapa a 14-a a Diviziei A de fotbal

UNIVERSITATEA CRAIOVA CÎȘTIGĂ PE TERENUL CAMPIOANEI!

REZULTATE TEHNICE

Jiul	– F. C. Farul	1-1	(1-1)
F. C. Argeș	– F. C. Bihor	2-1	(1-0)
Steaua	– Univ. Craiova	1-2	(0-0)
F. C. Inter	– Sportul Stud.	3-0	(0-0)
Petrolul	– F.C.M. Brașov	0-0	
„Poli" Timișoara	– Victoria	0-0	
Corvinul	– S. C. Bacău	1-0	(1-0)
Dinamo	– F. C. Olt	4-0	(2-0)
„U" Cluj-Napoca	– Flacăra	2-2	(2-0)

ETAPA VIITOARE (duminică 3 decembrie)

S. C. Bacău	– Jiul
Victoria	– Corvinul
Univ. Craiova	– Petrolul
F.C.M. Brașov	– „Poli" Timișoara
F. C. Farul	– „U" Cluj-Napoca
Flacăra	– Dinamo
F. C. Olt	– F. C. Argeș
F. C. Bihor	– F. C. Inter
Sportul Stud.	– Steaua

CLASAMENT

1. DINAMO	14	13	0	1	46– 6	26
2. Steaua	14	11	1	2	33– 8	23
3. Univ. Craiova	14	8	4	2	22– 9	20
4. Victoria	14	7	3	4	20–14	17
5. F. C. Inter	14	7	2	5	25–27	16
6. Petrolul	14	6	3	5	21–16	15
7. F. C. Bihor	14	7	0	7	31–24	14
8. F. C. M. Brașov	14	5	3	6	13–28	13
9. F. C. Farul	14	4	5	5	19–18	13
10. Sportul Studențesc	14	5	2	7	15–18	12
11. Flacăra	14	5	2	7	17–20	12
12. Jiul	14	5	2	7	18–26	12
13. „U" Cluj-Napoca	14	3	5	6	13–25	11
14. Corvinul	14	5	1	8	14–32	11
15. F. C. Olt	14	3	4	7	14–21	10
16. „Poli" Timișoara	14	3	4	7	19–22	10
17. F. C. Argeș	14	4	1	9	10–19	9
18. S. C. Bacău	14	3	2	9	13–30	8

(Citiți cronicile în pag. 2—3)

● Dinamo, învingătoare detașată ● F. C. Inter Sibiu – în serie ● Victoria, F.C.M. Brașov, F. C. Farul și Flacăra au obținut remize prețioase în deplasare...

Balint *deschide scorul în partida Steaua — Universitatea Craiova. Insuficient însă...*
Foto: Eduard ENEA

DACIADA

● TENIS DE MASĂ

Sala sporturilor din Craiova va fi, începînd de mîine, gazda unui nou eveniment sportiv de marcă, finalele „Daciadei" la tenis de masă, în disputa aflîndu-se titlurile probelor individuale.

Fără îndoială se anunță un spectacol interesant, date fiind nu numai rivalitățile sportive existente între cei mai buni jucători — **V. Florea, R. Revisz, C. Toma, S. Crișan, Otilia Bădescu, Maria Lunescu, Emilia Ciosu, Maria Bogoslov, Adriana Năstase etc.** — dar și dorința firească de afirmare sau confirmare a unor „outsideri", capabili de a produce surprize, așa cum s-a întîmplat și la ediția precedentă chiar, spre exemplu proba de dublu masculin a revenit lui T. Gheorghe și S. Cauri.

Este greu de dat un pronostic, dar ni se pare că, totuși, în ceea ce privește proba de simplu, în fond ceea mai importantă, în masculin V. Florea nu are un contra-candidat pe măsură. În timp ce la feminin disputa va fi foarte echilibrată, valorile fiind indiscutabil extrem de apropiate. Va reveni Otilia Bădescu în frunte ? Își va păstra titlul Emilia Ciosu ? Se vor impune, oare, Maria Lunescu sau Adriana Năstase ? Iată întrebări — nici probele de dublu nu sînt mai puțin interesante — la care așteptăm cu firească curiozitate răspunsul.

Jocurile vor avea loc vineri și sîmbătă, de la ora 9 și 15,30, și duminică, de la ora 9.

● SCRIMĂ

Începînd de azi și pînă luni, Sala Floreasca din Capitală găzduiește faza finală a „Daciadei" de scrimă pentru juniori I, în probele individuale, precum și a **Campionatului Republican pe echipe.** Azi, vor evolua pe planșe floretiștii și sabrerii, care își vor disputa titlurile de campioni în probele individuale, mîine urmînd să evolueze echipele, în cadrul aceleiași arme. Sîmbătă și duminică se vor afla în competiție floreta fete și spada băieți, întrecerile încheindu-se luni, 4 decembrie, o dată cu disputa spadei fete, armă prezentă la aceeași fază finală doar cu proba individuală.

CONCURSUL DE ÎNOT AL CLUBURILOR SPORTIVE ȘCOLARE

200 de foarte tineri înotători din 19 secții, au luat parte la Concursul Republican al cluburilor sportive școlare, care a avut loc în frumosul bazin din Ploiești. A fost, cum subliniază antrenorul federal Dan Ionescu, o competiție de bun nivel, desfășurată într-o atmosferă entuziastă, urmărită de un numeros public. Interesant că numele echipei cîștigătoare a devenit cunoscut abia după ultima reunire, mai mult de disputată a fost întrecerea pentru orice punct.

Fiecare din cele patru categorii de vîrstă a avut performerii săi. Astfel, dintre înotătorii de 14 ani s-a detașat brăileanca **Beatrice Coadă**, un nume afirmat de acum și în arena internațională, care a cîștigat cinci probe, cu **record de semilungime — 2:37,73** la 200 m bras (rezultat cu care a depășit performanța marii noastre campioane Noemi Lung), cu alt record, al categoriei, la 100 m bras — 1:15,20. Și **Florin Badea**, de la Lic. 37 București, dublu învingător, a obținut un rezultat notabil — 28,26 la 50 m fluture. Sora acestuia, **Mădălina Badea**, în vîrstă de 11 ani, nu s-a lăsat de fel mai prejos, reușind, dimpotrivă, să fie cea mai harnică participantă a întregului concurs : eleva lui M. Acionăniței a terminat prima în nu mai puțin de nouă probe, în toate cele patru procedee, cu două noi recorduri ale categoriei —32,5 la 50 m spate, 32,6 la 50 m fluture ! Tot la 11 ani, plosteanul **Constantin Achermanschi**, unul cel mai cîștigător, a parcurs 50 m fluture în 31,6, iar stafeta piteșteană de 4 × 200 m liber fete a încheiat în 9:51,30. La cei 13 ani, alt talent veritabil, bucureșteanca **Claudia Stănescu** (CSS 2) a fost înregistrată cu 30,78 la 50 m spate, ea impunîndu-se ioc în cele trei curse ale procedeului. Recorduri am mai consemnat în cursele de stafetă : la 12 ani — 2:01,40 pe 4 × 50 m liber și 5:11,10 la 4 × 200 m liber f (timp ce depășește performanța anterioară inclusiv la cat. 14 ani), 4:51,96 la 4 × 100 mixt f, toate realizate de elevii piteșteni ai antrenorilor Gica și Petre Deac ; la 14 ani — 1:49,21 la 4 × 50 m liber b și 1:57,11 la 4 × 50 m liber f, ambele Lic. 37.

Pe lista cîștigătorilor au mai figurat : cat. 14 ani : sibianca **Liana Coman**, bucureșteanul **Ciprian Răchită** (CSS 7), reșițeanca **Carina Tărăpoancă**, alt sibian, **Ștefan Tilvan** — în cite 3 probe, piteșteanul **Dan Radu** —2, reșițeni **Bogdan Călinescu** și **Ivan Visatovici** ; cat. 13 ani : **Patricia Orășteanu** (CSS 7 Buc.) —6, piteșteanul **Bogdan Deac** —4, brăileanul **George Știrbei** —3, timișoreanca **Remus Retezan** —2, piteșteanul **Ovidiu Slăvoiu**, bămăreanca **Luminița Lăzărescu**, bucureșteanca (Lic. 37) **Alina Lesaru**, clujeanul **Marius Lazăr**, brăileanca **Ștefania Voinea** ; 12 ani : reșițeanca **Iolan Szucs** — 6, alți reșițeni, **Florin Nica** și **Cătălin Popescu** — 3, piteșteni **Andreea Sandu** și **Nina Dăscălel** — **Bărboiu**, bămăreanul **Adrian Gherghel**, arădeanul **Claudiu Kiss** — 2, bucureșteni (Lic. 37) **Ioana Vrăbiescu** și **Andrei Popescu**, piteșteanca **Aurora Stană**, sibianul **Claudiu Veverdea** ; 11 ani : bămăreanul **Ioan Gherghel** — 4, piteșteanul **Cristian Vintilă**, timișoreanul **Ovidiu Chirilă** — 2, reșițeanul **Cosmin Cucîureanu**, arădeanul **Attila Balogh**, piteșteanca **Diana Cîrstea**, ploieșteanul **George David**.

Tinărul centru argeșean s-a impus în clasamentul pe echipe : 1. **CSMS Pitești** 994 p, 2. **Lic. 37 Buc.** 978 p, 3. **CSȘ Reșița** 857 p, 4. CSȘ Brăila 399 p, 5. CSȘ Petrolul Ploiești 384 p, 6. CSȘ 7 Buc. 330 p.

GERMISARA-BĂI (Geoagiu-Băi):

O OPȚIUNE PENTRU

CONCEDIUL DE ODIHNĂ SAU CURĂ BALNEARĂ

Alegînd stațiunea Germisara-Băi (Geoagiu-Băi) pentru o-dihnă sau cură balneară aveți garanția unei reușite vacanțe de sănătate.

● Persoanele cu afecțiuni reumatismale cronice și degenerative, cu tulburări circulatorii periferice ori cu afecțiuni gastroduodenale sau hepatobiliare pot efectua o cură balneară la GERMISARA—BĂI.

La dispoziție se află o bază de tratament modernă, multiple posibilități de agrement, straduri termale piscine, personal medical cu pregătire de specialitate.

● La GERMISARA—BĂI cazarea se face în condiții de confort ridicat (apartamente (hoteluri, vile de categoria I și a II-a). Exigențelor privind agrementarea sejurului, li se răspunde pe măsură : alei sînt 3 bazine (strand cu apă terapeutică — bazin mare și bazin olimpic), restaurante, braserii, cofetării, terenuri de sport, cinematografe, case de cultură etc.

GERMISARA—BĂI (JUDEȚUL HUNEDOARA) vă așteaptă.

Veți cunoaște o așezare milenară, situată la 350 m altitudine, într-o zonă cu pîrtii atrăgătoare.

Informații suplimentare, precum și bilete de odihnă sau pentru cură balneară pot fi obținute de la agențiile oficiilor județene de turism, filialele I.T.H.R. București sau de la comitetele sindicatului din întreprinderi și instituții.

STOP-CADRU DIVIZIILE B-DE TINERET

● **BASCHET** ● Luptă aprigă (încă de pe acum) pentru calificarea în turneele finale pentru locurile 1—2 ale diviziei B de tineret. Doar echipa masculină **Sportul Studențesc** a **izbutit să** obțină victoria în toate cele 5 meciuri susținute și deține în felul acesta primul loc în seria I, cu 10 p), în rest înregistrînd înfrîngeri chiar și formațiile considerate ca favorite ale competiției, așa cum s-a petrecut duminică, la Brașov, unde I.C.I.M. C.S.U. a dispus de RAMIRA Baia Mare, aducînd acestei formații primul insuces.

Rezultate din etapele a IV-a și a V-a **feminin, seria I** : Voința II Brașov — Electro 73—74, Sportul Studențesc II București — Constructorul Craiova T.A.G.C.M. 68—50, Constructorul C.S.Ș. Arad — C.S.M. Gheorgheni 91—64, Politehnica C.S.Ș. Timișoara — Metalul II I.M.P.S. Salonta Crișul 95—33 : **masculin, seria I** : Sportul Studențesc II București — U.B.I.C. București 93—69, A.S.A. Progresul C.S.Ș. Ploiești — Electrica Fieni 76—88, Energia IAMRCT C.S.Ș. Bacău — C.S.U. Torentul C.S.Ș. Galați 59—80, Electrica Fieni — Sodistul C.S.Ș. Rîmnicu Vîlcea 85—73 ; **seria a II-a** : I.T.A. Timiș Tricolor București — Olimpia C.S.Ș. Arad 47—67, Transportul Tîrgu Mureș — I.C.I.M. C.S.U. Brașov 73—74, RAMIRA Baia Mare — Mecanica C.S.Ș. Medgidia 77—61, Constructorul C.S.Ș. Brașov — Unirea Tricolor București 53—77, I.C.I.M. Brașov — RAMIRA Baia Mare 99—97.

● **RUGBY** ● Prima parte a campionatului s-a încheiat fără a marca o oarecare creștere valorică. Nivelul jocurilor se menține scăzut, abaterile de la regulament sînt numeroase, majoritatea echipelor neinsuflețite de cerințele federației cu privire la selecție și pregătire. Fac excepție protagoniștele din cele patru serii, care se situează ceva mai aproape de cerințe. Dar datele ultimele rezultate și clasamentele turului. SERIA I : Tabloul Pitești — Grivița Roșie II 12—18. Electrputere Craiova — Rulmentul Alexandria 19—16, Chimia Turnu Măgurele — Ș.N. Oltenița 8—0. Aeronautica București — I.O.B. Bala Mare Textila Pucioasa — C.F.R. Brașov 9—46. În clasament : 1. **C.F.R. Brașov** 26p, 2. **I.O.B.** 24 p, 3. **Aeronautica** 20 p, 4. Ș.N.O. 19 p, 5. Chimia 17 p, 6. Electroputere 15 p, 7. Rulmentul 13 p, 8. Textila 11 p, 9. Tabloul 9 p — un punct scăzut pentru 3 jucători suspendați (Grivița Roșie II a acumulat 24 p, dar ea evoluează fără drept de promovare). SERIA A II-a : Pescărușul Tulcea — I.M.U. Medgidia 4—0 (neprezentare !); Callatis Mangalia — Constructorul Feroviar Buc. 7—12, Siderurgistul Călărași — C.F.R. Constanța 0—23, Știința CCSITCE — Chimia Năvodari 32—4. Clasament : 1. **C.F.R. Constanța** 26 p, 2. **Constructorul Feroviar** 24 p, 3. I.T.C. Constanța 21 p, 4. I.O.R. Buc. 20 p, 5. Siderurgistul 17 p, 6. Pescărușul 15 p, 7. Callatis 15 p, 8. I.M.U. 14 p — punct scăzut pentru neprezentare. 9. Știința 14 p, 10. Chimia 13 p. SERIA A III-a : Rapid Buzău — Rapid CFR Galați 0—4 (rezultele nu au asigurat asistență medicală !). Progresul Brăila — ASA Constructorul Ploiești 3—38, Prahova CSU Ploiești — Chimia Brăila 16—26, Abrom Birlad — U.R.A. Tecuci 31—13, Laminorul Focșani — Electrocontact Botoșani 3—4. Clasament : 1. **Chimia** 27 p, 2. **ASA** Constructorul 25 p, 3. **Rapid CFR** 23 p, 4. Rapid Buzău 18 p, 5. Progresul 17 p, 6. CSU Prahova 15 p, 7. U.R.A. 13 p, 8. Abrom 12 p, 9. Electrocontact 11 p, 10. Laminorul 9 p. Meciurile Electrocontact — Rapid Buzău și Abrom — Electrocontact se vor reprograma. SERIA A IV-a : IFET Bala Mare — Minerul Lupeni 13—18, Unirea Săcele — Carpați Mîrșa 3—0. Transportul Tîrgu Mureș — IFET Sibiu 0—4. Rapid Miercurea Ciuc — Universitatea Cluj-Napoca 15—16, Minerul Berbești — Utilajul Petroșani 37—4. Clasament : 1. **„U" 25** p, 2. **Minerul Lupeni 23** p, 3. **Carpați** 21 p, 4. Minerul Berbești 21 p, 5. IEFET Sibiu 21 p, 6. Rapid 17 p, 7. Unirea 13 p, 8. Transportul 13 p, 9. Utilajul 12 p, 10. IFET B. Mare 9 p — punct scăzut pentru o neprezentare. Mai este de disputat jocul Utilajul — IFET B. Mare.

Cornel CRISTACHESCU

ADMINISTRAȚIA DE STAT LOTO-PRONOSPORT INFORMEAZĂ

NUMERELE EXTRASE LA TRAGEREA A PRONOEXPRES DIN 29 NOIEMBRIE : extragerea I: 4 26 9 42 25 7 ; extragerea a II-a: 44 23 39 16 32 22. **Fond total de cîștiguri: 675 157 lei**, din care 161 391 lei report la categoria 1.

CÎȘTIGURILE TRAGERII LOTO MULTIPLU DIN 19 NOIEMBRIE: FAZA I — cat. 1: 1 variantă 25% — autoturism Dacia 1300 (70 000 lei) ; **cat. 2:** 7,50 variante a 4 197 lei ; **cat. 3:** 26,25 a 1 211 lei ; **cat. 4:** 21,25 a 1 298 lei ; **cat. 5:** 65,00 a 484 lei ; **cat. 6:** 160,25 a 200 lei ; **cat. X:** 679,00 a 100 lei.

Report la cat. 1: 78 213 lei.

FAZA A II-a — cat. A: 1 variantă 100% — Dacia 1300 (70 000 lei) și 2 variante 25% a 17 500 lei ; **cat. B:** 2 variante 100% a 42 650 lei în cadrul cărora o excursie de 3 locuri în R.S. Cehoslovacă și diferența în numerar și 9 variante 25% a 10 662 lei ; **cat. C:** 5 variante 100% a 6 816 lei în cadrul cărora o excursie de 1 loc în R.S. Cehoslovacă și diferența în numerar și 43 variante 25% a 1 704 lei ; **cat. D:** 30,75 a 3 491 lei ; **cat. E:** 122,75 a 875 lei ; **cat. F:** 252,00 a 426 lei ; **cat. G:** 1 345,25 a 100 lei.

La faza I, cat. 1 — 25% — Tintar Viorel din localitatea Botoșani, cîștigă un autoturism Dacia 1300 (70 000 lei), iar în faza a II-a, categoria A — 100% — **Guță Marcel** din București cîștigă, de asemenea, un autoturism Dacia 1300 (70 000 lei).

● Astăzi fiind joi, este și ULTIMA ZI în care mai pot fi jucate numerele favorite la tragerea obișnuită LOTO de mîine, vineri, 1 decembrie 1989. Nu uitați că numai cine joacă poate cîștiga și că mai multe variante jucate înseamnă și mai multe șanse de cîștig !

● Desigur că, pentru duminică 3 decembrie, participanții și-au notat în agendă „capul de afiș" al acestei săptămîni, cursa TRAGERE EXCEPȚIONALĂ PRONOEXPRES — ultima a anului curent !

FOTBAL

Divizia A, etapa a 14-a

LIDERUL, JOC-SPECTACOL

DINAMO	4 (3)
F.C. OLT	0

Stadion Dinamo ; **teren** semiînghețat ; **timp** friguros ; **spectatori** — circa 4.000. **Șuturi : 24—2 (11—1). Au marcat** : LUPU (min. 20 — din penalty și RĂDUCIOIU (min. 27 și 40).

DINAMO : Stelea — Dobos (min. 50 — Zamfir), Rednic, Andone, Maros (min. 79 — Dumitrescu, cu V. Popa) — LUPESCU, SABĂU, Mateuț — LUPU — TIMOFTE, RĂDUCIOIU.

F.C. OLT : Gherasim — M. Stan, Mihai, Moraru, Pistol — Gruia (min. 79 Tulba), Cireașă, Ene, Eftimie — Ad. Georgescu, V. Popa (min. 46 Enel).

A arbitrat : **Gh. Dumitrescu** (Constanța) ; la linie : R. Petrescu (Brăila) și Gh. Voda (P. Neamț).

Cartonașe galbene : GRUIA, ANDONE.

La speranțe : 5—0 (2—0).

● Dinamo a accelerat în ultimul moment, cîștigînd o partidă pe care o conducea Olt cu 2—0 pînă în minutul 70. Apoi, în numai 4 minute, oltenii au înscris de două ori, ajungînd la egalitate. Dar, în ultimele 20 de minute, Dinamo a atacat din nou, a presat puternic, a avut mai multe ocazii de gol și a cîștigat pe merit, cu un gol înscris în ultimul minut de joc. Un meci spectaculos, cu multe faze de poartă, cu un joc de mijloc viu, dinamic, cu multe schimbări de tactică, cu o evoluție bună a fundașilor centrali, cu o bună prestație a portarului Stelea, care a scăpat cu bine de cîteva momente dificile. Dinamo a cîștigat pe merit, dar scorul este prea sever pentru oaspeți, care au avut și ei cîteva ocazii de gol, dar nu au știut să le valorifice. Arbitrul Gh. Dumitrescu a condus bine.

Stelian RANDAFIRESCU

DOAR LA LIMITĂ...

CORVINUL	1 (1)
S. C. BACĂU	0

Stadion Corvinul ; **teren** înghețat ; **timp** însorit, dar rece ; **spectatori** — circa 2.000. **Șuturi : 8—1 (pe poartă : 2—0). Cornere : 3—1. A marcat** NICȘA (min. 44).

CORVINUL : Ionită — Bardac, Stroia, Tirnoveanu, Cocan — I. PETCU, CHEZAN, BĂNICĂ, Bordean (min. 75 NICȘA) — Gabor, Ulești (min. 66 Postolache).

S.C. BACĂU : Popa — Andrieș (min. 80 Arteni), PISICĂ, MUNTEANU, Ciudin — G. Radu, Penoff, Burleanu, Condurache — Scînteie (min. 64 Căpușă), HODINĂ.

A arbitrat D. Petrescu ; la linie : V. Anghelonia (ambii din București) și I. Veres (Sf. Gheorghe).

Cartonașe galbene : GABOR, NICȘA, CIUDIN.

La speranțe : 3—0 (1—0).

● Corvinul a jucat cu mai multă dăruire, cu mai multă inimă, dar a fost departe de valoarea ei reală. Bacăuanii au avut inițiativa, dar au ratat prea mult în fața porții. Gazdele au fost mai periculoase în contraatac, dar au ratat și ele. Arbitrul a condus bine.

Sorin SATMARI

REZERVELE ȘI-AU FĂCUT DATORIA

PLOIEȘTI, 29 (prin telefon). Multe dintre datele problemei indicau ca net favorită echipa petrolistă. Nu numai pentru faptul că ea s-a dovedit deosebit de puternică pe terenul ei, dar și pentru considerentul că brașovenii au venit fără cinci dintre titulari (Moldovan, Lungu, Cacîureac, Andrași I și Cseke, toți cu cîte două cartonașe galbene). Dar, cum se întîmplă adeseori în fotbal, rezervele reușesc răsturnări ale calculelor hîrtiei. Este una din explicațiile acestui egal, pentru care F.C.M. a jucat cu maximă energie, efectuînd un marcaj strict și, mai cu seamă, grupîndu-se aproape fără greșeală în apărare. Trebuie spus însă că și absența principalului om de gol al Petrolului, Catinca, accidentat, a scăzut considerabil forța de șoc a ploieștenilor.

Fazele de poartă au fost destul de puține : în min. 3 — după 3 cornere consecutive la poarta lui Șanta, Bîșcă șutează de la 10 m, pe lîngă poartă ; în min. 7 — lovitură liberă Lazăr, șut blocat de apărătorii brașoveni ; în min. 26 — centrare Greaca, reluare cu capul Mocanu și Șanta, printr-o robinsonadă, trimite mingea în corner.

În partea a doua, oaspeții sînt mai activi, dar Petrolul are situații favorabile (min. 55, 62 și 66), dar de fiecare dată șuturile gazdelor nu nimerește spațiul porții lui Șanta. În schimb, în min. 69, brașovenii au cea mai bună ocazie, cînd la centrarea lui Barbu, Pîrvu reia balonul cu capul de la numai 6 m, dar Liliac intervine în stil personal și evită un gol ca și făcut. Va urma o accentuată presiune a formației locale spre bucuriile brașovene, dar, au înșilii ei jucători din apărare, echipa de sub Tîmpa reușește să respingă toate baloanele aeriene, iar situațiile mai clare (min. 80 — Bîșcă, min. 86 — Lazăr, min. 88 — Ștefan) sînt rezolvate de goal-keeper-ul oaspeților.

Eftimie IONESCU

SURPRIZĂ DE MARI PROPORȚII

STEAUA	1 (0)
UNIV. CRAIOVA	2 (0)

Stadion Steaua ; **teren** greu, înghețat ; **timp** foarte rece ; **spectatori** — circa 25 000. **Șuturi : 19—5 (pe poartă : 7—3). Cornere : 13—2. Au marcat** : BALINT (min. 47), respectiv ȘT. STOICA (min. 70) și BICA (min. 75).

STEAUA : Lung — D. Petrescu, IOVAN, Bumbescu (min. 79 Grigoraș), Ungureanu — MUJNAI ROTARIU, Hagi, I. Dumitrescu — Negrău, BALINT.

UNIV. CRAIOVA : CRIȘAN — Mănăilă, SĂNDOI, GH. POPESCU, Al. Popescu — ZAMFIR, Olaru, BICA, CIUREA (min. 89 Neagoe) — ȘT. STOICA (min. 85 Pigulea), Badea.

A arbitrat Ad. Moroianu (Ploiești) ; la linie : V. Tîrcovu (Piopeni) și St. Ursu (Suceava).

Cartonașe galbene : BÎCA, BADEA.

Partida echipelor de speranțe a fost amînată.

● Steaua a fost net superioară, a atacat aproape în exclusivitate, a avut multe ocazii de gol, dar, din păcate pentru spectatori, a ratat aproape toate aceste ocazii. Craiovenii au fost mai periculoși în contraatac, dar au ratat și ei. Arbitrul a condus bine.

Laurențiu DUMITRESCU

ECHIPA ARGEȘEANĂ VINE DIN URMĂ...

F.C. ARGEȘ	2 (1)
F.C. BIHOR	1 (0)

Stadion „1 Mai" ; **teren** parțial acoperit cu zăpadă ; **timp** foarte rece ; **spectatori** — circa 5.000. **Șuturi : 16—12 (pe poartă : 8—3) Cornere : 11—5. Au marcat** : M. STOICA (min. 43), TĂNASE (min. 63), respectiv OV. LAZĂR (min. 85).

F.C. ARGEȘ : Speriatu (min. 78 Hristea) — EDUARD, Stancu, Pîrvu, TĂNASE — PRISECEANU, IGNAT, Grigoriu — M. STOICA — C. Pană II, Dincan.

F.C. BIHOR : Jipa (min. 46 Serban) — Bereczki, Biszok, BUCICO, WEISENBACHER (min. 46 Gheczi) — N. Mureșan, Chereji, VANCEA, Terheș — Bolba, OV. LAZĂR.

A arbitrat I. Igna (Timișoara) ; la linie : Gr. Macavei (Deva) și B. Cataros (Călărași).

La speranțe : 4—1 (2—1).

● Argeșenii au dominat în cea mai mare parte a meciului, dar au înscris numai în intervalul 5 minute, cît a durat „virf", a șutat din margine careul, cu stingul, jos, lîngă stîlpul din stînga al porții lui Crișan și, din acest moment, se părea că lucrurile intrasră pe făgașul lor normal, golul materializînd superioritatea evidentă a campioanei. Mai mult, în min. 60, la un hent clar al lui Olaru, arbitrul a acordat prompt penalty. Balint a executat destul de tare, dar Crișan a ghicit colțul și a respins. A fost se poate spune, momentul de răscruce al partidei. Dar Steaua n-a marcat și iată că, în min. 70, la o mare greșeală a lui Burcescu, care l-a dărutat și pe Lung, ȘT. STOICA în viteză a insistat, a căzut, s-a ridicat, și din unghi, a impins mingea în poarta goală. După cinci minute, lovitură de teatru: BICA, cel care-l anihilase pe Hagi, s-a lansat într-un „slalom" spectaculos și a șutat sus, lîngă bară, fără speranțe pentru Lung : 1—2. Steaua și-a reluat atacurile, a mărit presiunea asupra careului dominat de masivii Săndoi. Gică Popescu, Olaru, N. Zamfir și, mai ales, Crișan — în zi de excepție — însă oazilie care nu au mai scăpat singur cu Speriatu, nu l-a putut învinge pe acesta, pentru ca puțin mai tîrziu, în min. 53, careul românilor să se „ia foc", C. Pană II și M. Stoica ratînd, unul după altul, de la doar cîțiva metri de poarta neputincioasă a lui Serban. Prestația gazdelor s-a accentuat și, **urmare firească, în min. 63, a înscris** TĂNASE, **cu capul, la centrarea perfectă a lui Eduard.** Ca răspuns oaspeții au ieșit la atac, cu un Ov. Lazăr hotărît, parcă, să dea un nou impuls echipei sale. Deși a irosit două bune situații (în min. 72 și 77), el a înscris totuși, în min. 85 : faultat fiind de Stancu în careu, a executat penaltyul acordat, Hristea a respins, și tot el a revenit și a trimis balonul în plasă : 2—1. Final de partidă și victorie de deplin meritată a unei echipe care, reconfortată moral de succesul în fața Universității Craiova, vine din urmă puternic..

Mugur POPOVICI

„POLI" TIMIȘOARA	0
VICTORIA	0

Stadion „1 Mai" ; **teren** bun, dar înghețat ; **timp** însorit, rece ; **spectatori** — circa 15.000. **Șuturi : 8—4 (pe poartă : 4—2). Cornere : 9—1.**

„POLI" : Almășan — Pascu, CRĂCIUN, Andreaș, STOICOV — China, Vlaicu (min. 85 Bungău), TIMOREANU (min. 46 N. Mănăilă), BĂRBOSU — Trăistaru, Cașuba.

VICTORIA : Nițu — Ursu, D. ȘTEFAN, Mirea, M. Pană — FULGA, Soraș, C. SOLOMON, HANGANU — Cigan (min. 13 Culcear, min. 80 Topolinschi), Ursea.

A arbitrat Gh. Constantin (Rm. Vîlcea) ; la linie : V. Curt (Constanța) și C. Soresecu (Pitești).

Cartonașe galbene : BĂRBOSU, FULGA, HANGANU.

La speranțe : 3—0 (1—0).

● Victoria a jucat mai bine în prima repriză, unde a și înscris, dar în cea de-a doua a fost net superioară „poliștii", care au și egalat. Arbitrul a condus bine.

Victor NIȚĂ

PETROLUL	0
F.C.M. BRAȘOV	0

Stadion Petrolul ; **teren** bun, ușor moale ; **timp** senin, friguros ; **spectatori** — circa 8 000. **Șuturi** : 16—5 (**pe poartă : 8—2**). **Cornere : 10—1.**

PETROLUL : Liliac — D. POPA, Panait, ȘTEFAN, MANEA — Mocanu (min. 80 Manta), MATEI, Lazăr — Greaca, Ad. Grigore (min. 52 Nuță), Bîșcă.

F.C.M. BRAȘOV : ȘANTA — Comănescu, NICOARĂ, PATRU, Ghergu — Drăgan (min. 75 Spîrea), NEDELCEARU, MANDOCA, Pîrvu (min. 46 Barbu), Selimeșl (min. 89 Andrași II).

A arbitrat V. Ciocan (Bistrița) ; la linie : S. Necșulescu (Scornicești) și M. Iliieș (Odorhei).

Cartonașe galbene : ȘANTA, GHERGU.

La speranțe : 0—1 (0—0).

● Partidă de mare luptă, cu multe faze de poartă, cu destule momente de joc frumos, dar și cu destule momente de joc dur, cu multe intervenții în forță, cu destule faulturi. Arbitrul a condus bine.

Ștefan IONESCU

PUȚINE FAZE DE POARTĂ...

TIMIȘOARA, 29 (prin telefon). Scor alb la capătul unui meci în care ambele echipe au fi putut schimba tabela de marcaj. Cei mai îndreptățiți s-o facă au fost timișorenii care au etalat un joc mai legat la mijlocul terenului și o mai pronunțată incisivitate în atac, afirmație în sprijinul căreia vine și caseta tehnică.

Gazdele au o bună ocazie în minutul 4, prin Crăciun, care reia direct din careu, dar, aproape de gol, amîndoi reluînd, cu capul, imprecis și repriza — dominată categoric de Timișoara — s-a încheiat cu un scor alb.

După pauză, în min. 47 BALINT **și-a onorat tricoul de „vîrf", a șutat din margine careului, cu stingul, jos, lîngă stîlpul din stînga al porții lui Crișan** și, din acest moment, se părea că lucrurile intrasră pe făgașul lor normal, golul materializînd superioritatea evidentă a campioanei. Mai mult, în min. 60, la un hent clar al lui Olaru, arbitrul a acordat prompt penalty. Balint a executat destul de tare, dar Crișan a ghicit colțul și a respins. A fost se poate spune, momentul de răscruce al partidei. Dar Steaua n-a marcat și iată că, **în min. 70, la o mare greșeală a lui Burcescu, care l-a dărutat și pe Lung, ȘT. STOICA în viteză a insistat, a căzut, s-a ridicat, și din unghi, a impins mingea în poarta goală.** După cinci minute, lovitură de teatru: BICA, **cel care-l anihilase pe Hagi, s-a lansat într-un „slalom" spectaculos și a șutat sus, lîngă bară, fără speranțe pentru Lung : 1—2.** Steaua și-a reluat atacurile, a mărit presiunea asupra careului dominat de masivii Săndoi. Gică Popescu, Olaru, N. Zamfir și, mai ales, Crișan — în zi de excepție — însă oazilie care nu au mai

Almășan dar și peste bară, acțiune petrecută în min. 24. O altă mare ocazie a oaspeților poate fi ea mai mare a meciului, se petrece în min. 29, cînd, la executarea unui corner, Mirea se înalță și trimite puternic cu capul, de la numai doi metri în brațele lui Almășan.

În partea a doua a jocului vom asista la o luptă surdă, de uzură, fazele pe poartă lipsind aproape cu desăvîrșire. Atît gazdele, cît și oaspeții, la capătul unor eforturi deosebite, au ajuns în fața porții, dar au ratat din poziții mai mult sau mai puțin favorabile. Am remarcat totuși dărnirea timișorenilor, în timp ce oaspeții au jucat la greșeală adversarului, dar aceasta greșeală nu s-a produs! În concluzie, un rezultat echitabil.

Victor NIȚĂ

FĂCUT DATORIA

plicațiile acestui egal, pentru care F.C.M. a jucat cu maximă energie, efectuînd un marcaj strict și, mai cu seamă, grupîndu-se aproape fără greșeală în apărare. Trebuie spus însă că și absența principalului om de gol al Petrolului, Catinca, accidentat, a scăzut considerabil forța de șoc a ploieștenilor.

Fazele de poartă au fost destul de puține : în min. 3 — după 3 cornere consecutive la poarta lui Șanta, Bîșcă șutează de la 10 m, pe lîngă poartă ; în min. 7 — lovitură liberă Lazăr, șut blocat de apărătorii brașoveni ; în min. 26 — centrare Greaca, reluare cu capul Mocanu și Șanta, printr-o robinsonadă, trimite mingea în corner.

În partea a doua, oaspeții sînt mai activi, dar Petrolul are situații favorabile (min. 55, 62 și 66), dar de fiecare dată șuturile gazdelor nu nimerește spațiul porții lui Șanta. În schimb, în min. 69, brașovenii au cea mai bună ocazie, cînd la centrarea lui Barbu, Pîrvu reia balonul cu capul de la numai 6 m, dar Liliac intervine în stil personal și evită un gol ca și făcut. Va urma o accentuată presiune a formației locale spre bucuriile brașovene, dar, au înșilii ei jucători din apărare, echipa de sub Tîmpa reușește să respingă toate baloanele aeriene, iar situațiile mai clare (min. 80 — Bîșcă, min. 86 — Lazăr, min. 88 — Ștefan) sînt rezolvate de goal-keeper-ul oaspeților.

Eftimie IONESCU

DOAR LA LIMITĂ...

CORVINUL	1 (1)
S. C. BACĂU	0

Stadion Corvinul ; **teren** înghețat ; **timp** însorit, dar rece ; **spectatori** — circa 2.000. **Șuturi : 8—1 (pe poartă : 2—0). Cornere : 3—1. A marcat** NICȘA (min. 44).

CORVINUL : Ionită — Bardac, Stroia, Tirnoveanu, Cocan — I. PETCU, CHEZAN, BĂNICĂ, Bordean (min. 75 NICȘA) — Gabor, Ulești (min. 66 Postolache).

S.C. BACĂU : Popa — Andrieș (min. 80 Arteni), PISICĂ, MUNTEANU, Ciudin — G. Radu, Penoff, Burleanu, Condurache — Scînteie (min. 64 Căpușă), HODINĂ.

A arbitrat D. Petrescu ; la linie : V. Anghelonia (ambii din București) și I. Veres (Sf. Gheorghe).

Cartonașe galbene : GABOR, NICȘA, CIUDIN.

La speranțe : 3—0 (1—0).

● Corvinul a jucat cu mai multă dăruire, cu mai multă inimă, dar a fost departe de valoarea ei reală. Bacăuanii au avut inițiativa, dar au ratat prea mult în fața porții. Gazdele au fost mai periculoase în contraatac, dar au ratat și ele. Arbitrul a condus bine.

Sorin SATMARI

FINAL EXCELENT AL SIBIENILOR

SIBIU, 29 (prin telefon). Stimulată și de remarcabilul rezultat egal obținut în etapa trecută la Craiova, formația locală a forțat încă din start deschiderea scorului, menținînd-o în continuu intro-o ofensivă evaziparmentară, care a început reprizei secunde, a luat aspectul unui adevărat asediu al careului advers, dar ea nu a reușit multă vreme să înfrîngă rezistența extrem de dîrză opusă de oaspeți. Acestia s-au apărat supranumeric, deseori cu aproape întreg efectivul, practicînd un marcaj sever la principalii oameni de joc ai sibienilor, îndeosebi la Majaru. E adevărat însă, misiunea defensivei studențești a fost ușurată și de maniera cam confuză în care gazdele și-au construit și au încercat să finalizeze propriile atacuri. Abia în ultimile 20 de minute, după inspirata introducere în joc a lui Szenes, sibienii au evoluat pe plan ofensiv la adevăratele lor posibilități, dînd dimensiunea, viteza, precizia și chiar spectaculozitatea dorită de public acțiunilor lor de atac. **În acel minut 70, o pătrundere plină de aplomb pe flancul sting, inițiată de Szenes și continuată de Dobrotă, l-a pus în poziție de șut pe** VĂSII **și acesta a reluat mingea dintr-o bucată, deschizînd scorul. După numai un minut, „SZENES a șutat senzațional de la peste 20 m, mărind avantajul echipei sale. Apoi, în min. 78, MAJARU avea să-l imite, pecetluind** expediază cu o frumoasă lovitură de cap balonul lîngă bară... dar afară. **A venit și golul egalizator, în min. 34, la un atac la poarta Farului, portarul constănțean a respins și mingea, ajunsă la fundașul SEDECARU, a fost expediată puternic de acesta în plasă : 1—1.** Acesta rămîne scorul cu primei reprize neconform cu desfășurarea jocului : constănțenii au tras un singur șut pe poartă (cel de la 11 m), față de cele multe ale petroșenenilor.

În repriza secundă, gazdele au atacat furibund toate cele 45 de minute (din nou constănțenii au expediat doar un șut la poartă). Nu s-a realizat nimic, însă, în primul rînd datorită prestației excelente a portarului constănțean Anton, care a apărat mingi foarte grele : min. 55 — Henzel, de la 6 metri ; min. 56 — lovitură liberă puternică Florescu, dar atacurile jucătorilor echipei gazdă

ANUNȚ

I.D.M.S. București informează publicul interesat că autoturismele DACIA 500 se livrează la prezentare prin toate magazinele auto I.D.M.S. din țară, în funcție de stocul de autoturisme și capacitatea zilnică de livrare a fiecărui magazin.

Se primesc înscrieri prin transfer pentru persoanele care au bani depuși la C.E.C. în cont pentru autoturism, astfel :

— Autoturisme OLTCIT pînă la 31. 07. 1989

— Autoturisme DACIA 1410 SPORT pînă la 30. 09. 1988

NECONFORM CU REALITATEA

**PETROȘANI, 29 (prin tel

În Campionatul Național de polo

RAPID LA EGALITATE CU STEAUA

Miercuri după amiază, bazinul Floreasca a găzduit prima întîlnire din etapa a II-a (restantă) a returului Campionatului Național de polo, dintre formațiile **Rapid** și **Steaua**. Meciul a fost frumos, foarte disputat și echilibrat, de la primul pînă la ultimul fluier al arbitrului. De altfel, scorul final, ca și cele parțiale (pe reprize) sînt grăitoare în acest sens. RAPID — STEAUA : 7—7 (2—1, 2—2, 1—2, 2—2).

Așa cum începuse disputa, se părea că sportivii militari vor cîștiga fără prea multe probleme. Ei au deschis scorul relativ repede (min. 1.45) prin **Geambașu**, iar rapidiștii au ratat prin **Fărtăiș** (min. 2.05) : mingea șutată de el (cu boltă, peste portarul ieșit) s-a oprit înainte de a depăși linia porții... Dar, forma excelentă a portarului **Bogdan Crețu** (a apărat multe șuturi pe care toți cei prezenți le considerau goluri), care a dat mai mult curaj coechipierilor săi, ca și unele ratări ale steliștilor au făcut ca prima repriză să se încheie cu avantaj pentru Rapid : a egalat **I. Dingu** (min. 4,26) și a luat conducerea prin punctul marcat de **C. Lupescu** (min. 6.55), în superioritate numerică.

La reluarea jocului, cei care au înscris din nou au fost tot rapidiștii, printr-un gol frumos „semnat" de **A. Bărbulescu** (min. 7,56). Apoi partida s-a echilibrat, elevii antrenorului **Viorel Rus** reușind să egaleze prin punctele înscrise de **D. Stemate, D. Fruth** și **E. Angelescu** (4—4, în min. 14,35). În timp ce de la Rapid, dintre elevii lui Cornel Rusu a înscris o singură dată **C. Lupescu** (din 4 m, în min. 9,25), Steaua a luat chiar conducerea (5—4, în min. 15,52) prin golul marcat de **Geambașu**. A egalat **Fărtăiș** (5—5, în min. 17,14). Apoi șansa victoriei a surîs ambelor echipe, dar meciul s-a încheiat cu un echitabil scor egal. **Arbitri** : A. Gere și B. Ghițan.

Mihai TRANCA

ACTUALITATEA ȘAHISTĂ

● În partida centrală a celei de-a X-a runde a finalei feminine, de la Tîrgu Mureș, Judita Chiricuță a învins-o cu piesele negre pe Cristina Foișor. Tot cu piesele negre, Gabriela Stanciu a cîștigat la Luminița Radu. Singura victorie cu albele a fost obținută de Mariana Duminică la Elisabeta Polihroniade. S-au încheiat remize întîlnirile Cristina Iosif — Margareta Mureșan și Ligia Jicman — Eugenia Ghindă, în timp ce partidele Smaranda Lupu — Gertrude Baumstark și Mariana Caravan — Nadia Mitescu s-au întrerupt.

Clasament : 1. **Gabriela Stanciu** 6,5 p (din 9 partide), 2. Judita Chiricuță 6,5 (10), 3. Eugenia Ghindă 6 (10), 4—5. Ligia Jicman, Cristina Foișor 5,5 (9), 6—11. Luminița Radu, Mariana Duminică, Margareta Mureșan, Mădălina Stroe, Mariana Caravan, Smaranda Lupu 4,5 (9) etc.

● La Pașcani s-a desfășurat cea de-a III-a ediție a „Cupei I.T.R.D.", la care au participat aproximativ 50 de jucători din 4 județe, repartizați în 3 grupe valorice. La turneul principal s-au evidențiat A. Benchea (Voința Iași), Constantin Stafie (Traductorul Pașcani), Gh. Bozaru (Olimpia Iași), la cel secundar Irimia Barbu (Traductorul Pașcani), Neculai Arteni (Instalatorul Vaslui), iar la turneul de copii și juniori Dumitru Costea, Gh. Costăchescu (ambii Traductorul Pașcani), Florin Costea (Precizia Pașcani). A arbitrat o brigadă condusă de Carol Schulz (Iași).

● A.S. Metalul I.U.C.F. Rîmnicul Vîlcea organizează în stațiunea Olănești, cu sprijinul F.R. Șah, în perioada 4—16 decembrie, a II-a ediție a festivalului de șah dotat cu trofeul **„Turnul Livadiei"**. În cadrul festivalului vor avea loc 5 turnee în sistem elvețian (11 runde) pe grupe valorice.

TEL AVIV, 29 (Agerpres). — Întîlnirile din runda a patra a Campionatului European masculin de șah pe echipe, de la Haifa, s-au încheiat cu următoarele rezultate : Iugoslavia — Cehoslovacia 3,5—2,5 ; Bulgaria — **România** 4—2 ; U.R.S.S. — Israel 3,5—2,5 ; Suedia — Grecia 3,5—2,5 ; R.F. Germania — Finlanda 2,5—2,5 (1) ; Franța — Italia 3,5—2,5 ; Ungaria —Polonia 3,5—2,5 ; Norvegia — Austria 4—2 ; Elveția — Scoția 4—2.

În clasament conduce Iugoslavia cu 18 p, urmată de Bulgaria 15 p, U.R.S.S. 14,5 p etc.

BELGRAD, 29 (Agerpres) Turneul de șah de la Belgrad s-a încheiat cu victoria campionului mondial, marele maestru sovietic Gari Kasparov, cu un rezultat excepțional : 9,5 puncte din 11 posibile. Pe locurile următoare s-au clasat Timman (Olanda) și Elvest (U.R.S.S.) — cîte 6,5 p, Liubojevici (Iugoslavia), Iusupov (U.R.S.S.) — cîte 6 p. În ultima rundă, Kasparov a cîștigat la Nicolici, Kozul la Damianovici, Liubojevici l-a învins pe Agdestein, Short a pierdut la Iusupov și Hjartarson la Popovici.

Kasparov a ajuns la un coeficient „ELO" de 2 805 puncte, care întrece cu 25 de puncte recordul fostului campion al lumii Bobby Fischer.

PE SCURT ● PE SCURT ● PE SCURT

ATLETISM ● Cu prilejul unui concurs desfășurat la Nairobi cu participarea lotului kenyan, Samson Kitur a cîștigat proba de 400 m, cu timpul de 45,20, Stephen Marai s-a clasat pe primul loc la 800 m în 1:44,30, iar Gideon Yego a terminat învingător în cursa de 400 m garduri cu 49,30. ● Americanul Doug Curtis a cîștigat maratonul de la Bangkok, fiind înregistrat pe distanța de 42.195 km cu timpul de 2h 20:15.

BOX ● Pugilistul american Robert Daniels a cucerit titlul de campion mondial la categoria semigrea (versiunea W.B.A.), învingîndu-l la puncte, în 12 reprize, pe compatriotul său Dwight Qawi, în meci disputat la Nogent-sur-Marne (Franța).

PATINAJ ● Proba individuală feminină din cadrul concursului de patinaj artistic de la Kobe (Japonia) a fost cîștigată de sportiva niponă Midori Ito. În proba de dansuri pe primul loc s-a situat cuplul sovietic Marina Klimova — Serghei Ponomarenko.

SCHI ● „Cupa Mondială" la schi alpin a programat pe pîrtia de la Park City (Utah) o probă feminină de slalom special, cîștigată de sportiva elvețiană Vreni Schneider cu 1:34,65, urmată de austriaca Monika Maierhoher 1:35,97. În clasamentul general pe primul loc se află Anita Wachter (Austria) 55 p, secundată de Michaela Gerg (R. F. Germania) 41 p ● Proba masculină de 15 km (stil liber) din cadrul concursului de schi fond desfășurat pe pîrtia de la Geilo (Norvegia), a revenit sportivului suedez Torgny Mogren, cu timpul de 40:36. Pe locurile următoare s-au clasat coechipierii săi Christer Majback 40:44, Lars Haaland 40:46 și norvegianul Geir Holte 41:20.

ECHIPELE FRUNTAȘE S-AU IMPUS NET

(Urmare din pag. 1)

rificate din plin duminică în meciul din C.C.E., de la Tarmo, cu campioana Finlandei, Varkauden. În echipa învingătoare au fost folosiți jucătorii : **Pădureț, Constantin, Pentelescu, Pițigoi, Dascălu, Șoica, Praiea, Ionescu** și **A. Ion**. Au arbitrat D. Dobrescu din Ploiești și V. Lazariu din București. (Aurelian BREBEANU).

DINAMO BUCUREȘTI — C.S.M. MINAUR BAIA MARE 3—0 (9, 8, 6). Dinamoviștii au evoluat mult mai convingător în această partidă față de cele anterioare pe teren propriu, cîștigînd net, într-o oră și 5 minute. Cu un blocaj ferm și mai mereu pe fază, cu preluare mai sigură și cu un coordonator, **Cătă-Chițiga**, „în mînă", ei au spulberat orice speranță a băimărenilor, care, în primul set, reușiseră să întoarcă scorul de la 0—3 la 6—3. Bucureștenii însă au sesizat repede ziua mai puțin inspirată a ridicătorului advers, Morolanu, contracarînd încă din lupta la fileu atacurile oaspeților. De altfel, învingătorii au jucat tot meciul în același sextet (Cătă-Chițiga — Drăgușin — Rotar — S. Pop I — Dalacu — Rădulescu). De la învinși doar D. Ștefan și S. Pop II au fost mai decișI și mai eficienți. Arbitri : S. Popescu (Constanța) și Gh. Vișan (București). (G. ROT.)

FEMININ

DINAMO BUCUREȘTI — C.S.M. OȚELUL TÎRGOVIȘTE 3—0 (9, 1, 9). Partida a durat 47 de minute, ceea ce reflectă slaba rezistență opusă de învinse, deficitare atît la servicii, cît și în atac. Dinamovistele au exploatat slăbiciunile adversarelor (deși nu au dat măsura adevăratului lor potențial), repurtînd un succes clar. Remarcate : Alina Pralea, Georgeta Ene, Doina [illegible] Mofte, Cristina Pîrv, respectiv Viorica Birsășteanu și Ecaterina Stana. Au arbitrat : Fl. Scorțaru din Galați și M. Stamate din București (Horațiu SIMA).

FARUL CONSTANȚA — C.S.M. LIBERTATEA SIBIU 3—1 (7, 9, —16, 5). Remarcate : Guiniza Lică, Marinela Neacșu, Delia Leițoiu, respectiv Mirela Nistor și Anca Bește. (C. POPA, coresp.).

ȘTIINȚA BACĂU — FLACĂRA ROȘIE BUCUREȘTI 3—1 (13, 10, —11, 10). Mobilizare exemplară a gazdelor, de la care s-au remarcat : Genovica Mătăsaru, Aurelia Ichim și Loredana Polocoșeri. (L. MANDLER, coresp.)

C.S.U. RAPID GALAȚI — RAPID BUCUREȘTI 1—3 (—12, —10, 7, —14). Gălățencele au tratat meciul cu superficialitate. Remarcări : Fidelia Crișan, Daniela Buhlea și Livia Gliga de la învingătoare. (T. SIRIOPOL, coresp.)

CHIMIA RM. VÎLCEA — PENICILINA IAȘI 3—1 (3, —9, 11, 13). Remarcări : Lucreția Mirea, Mădălina Ciorbaru, Dorina Crăciun, respectiv Gabriela Copcea și Aurelia Preda. (D. ROȘIANU, coresp.)

DACIA PITEȘTI — UNIVERSITATEA C.F.R. CRAIOVA 2—3 (—13, 10, 2, —4, —10). Joc frumos. Remarcate : Gabriela Bică, Anca Gheorghe, Dana Marinescu, respectiv Eugenia Nicolae, Mirela Bojescu și Cristina Buzilă. (I. PETEANU, coresp.)

ARCAȘII ÎN FAȚA UNEI IMPORTANTE COMPETIȚII — CAMPIONATELE EUROPENE DE SALĂ

Complexul sportiv de tir cu arcul al A. S. Minerul Aninoasa a fost din nou o gazdă primitoare, F. R. Tir organizînd, de curînd, pe lîngă un stagiu de pregătire, și un ultim concurs de verificare a lotului național, în vederea Campionatelor Europene de sală (Atena, 1—3 decembrie). Evident, competiția nu a avut valoarea unei întreceri oficiale, dar rezultatele obținute de majoritatea participanților (în afara membrilor lotului, au fost prezenți și cîțiva sportivi din țară) s-au apropiat de nivelul cerut în întîlniri de mai mare amploare. **Marina Moloce** (Carpați Gălănești), **Gabriela Cosovan** (Voința Rădăuți), **Victor Stănescu** (Metalul Plopeni), **Adrian Călin** (Voința Satu Mare) și **Aurel Robu** (Olimpia) au făcut din nou dovada calităților lor, impunîndu-se și de această dată. Este adevărat, cifrele cu care ei s-au situat acum pe primele locuri au fost ceva mai mici decît cele realizate la ultimul concurs, „Cupa Iașului", dar ordinea a rămas aceeași. S-a evidențiat astfel încă o dată că, la ora actuală, cei menționați sînt cei mai buni, cei mai în formă.

Dincolo însă de... trecut, de performanțele obținute la Aninoasa, interesează viitorul imediat, adică „Europenele". În acest sens ne-am adresat secretarului F. R. Tir, **Vasile Vintilă**, care a ținut să ne afirme : **„Neîndoielnic tirul cu arcul înregistrează, pe plan internațional, un interes crescînd, marcat și de faptul că la viitoarele Jocuri Olimpice se vor decerna 12 medalii. La noi, această disciplină are de la o vreme o evoluție ascendentă — relevată și de ziarul „Sportul" —, concretizată în obținerea de locuri pe podiumurile de premiere și de recorduri la Balcaniadă, la „Internaționalele" R. D. Germane, Bulgariei, Poloniei, țării noastre ș.a. Așadar, explicabilă atenția noastră, a federației, pentru pregătirile de-acum și pentru cele pentru... anul 1992! Participarea la C.E. de la Atena reprezintă o primă etapă, un prim start pe drumul care duce la medaliile olimpice. Actuala generație de arcași este talentată și federația are datoria să-i sprijine pe ei, pe antrenorii lor, secțiile cluburilor și asociațiilor sportive".**

Ioan NOVAC

A ÎNCEPUT „TURNEUL CAMPIONILOR" LA TENIS

Marți seara tîrziu (situație datorată, firește, diferenței de fus orar), pe arena Madison Square Garden din New York s-a dat startul ediției cu numărul 20 a **„Turneului Campionilor"** la tenis, întrecere de sfîrșit de an care reunește pe cei mai buni opt jucători ai lumii, conform ierarhiei stabilite de computerul A.T.P.

Participanții actualei ediții au fost cuprinși în două grupe ce poartă numele a doi jucători de valoare din anii '70 și, respectiv, '60, astfel : **grupa Năstase** — Boris Becker (R.F. Germania), Stefan Edberg (Suedia), Brad Gilbert și Andre Agassi (ambii S.U.A.) ; **grupa Laver** — Ivan Lendl (Cehoslovacia), Michael Chang, Aaron Krieckstein și John McEnroe (toți S.U.A.).

Prima zi s-a încheiat cu următoarele rezultate : Becker — Gilbert 2—6, 6—3, 6—4 ; Edberg — Agassi 6—4, 6—2 ; Lendl — Chang 6—1, 6—3.

DESPRE FERMITATE

Ceea ce se întîmplă acum în rugbyul francez, veritabilă furtună, pare să confirme că această disciplină e, după o definiție cvasiunanim acceptată, „cel mai frumos dintre războaiele purtate în timp de pace". Toată discuția s-a stîrnit în clipa în care, înaintea primului test cu Australia (4 XI, Strasbourg), antrenorul selecționatei „cocoșului galic" (concomitent și vicepreședinte al federației, și președinte al comisiei tehnice etc.), Jacques Fouroux, a anunțat scoaterea din lot a celebrilor internaționali Berbizier, Rodriguez și Blanco, respectiv a căpitanului, „omului de fier" și „artistului" unei echipe care s-a trezit astfel, în urma unei decizii venite ca un trăznet, „lipsită de coloana vertebrală" („l'Equipe Magazine").

Deși justificată de ideea „de a prepara un XV cît mai competitiv în perspectiva participării la Cupa Mondială din 1991" (Fouroux), operație susținută de promovarea tinerilor Lacroix (22 de ani), Devergie (23), Bouet (24) sau chiar Sanz (26, noul căpitan), hotărîrea selecționerului a fost primită mai degrabă cu reținere (ne despărțim anevoie de „monștri sacri"...), iar eșecul de la Strasbourg, 15—32, a dat apă la moară inamicilor lui Fouroux. Cu atît mai mult cu cît el s-a produs în fața unei garnituri australiene „pe cît de tandră, pe atît de fără experiență".

Cum urma al doilea test, cel de la Lille, Fouroux a fost presat, îndeobște de ziare, să revină asupra deciziei și, acceptînd că s-a pripit, asumîndu-și un risc fără acoperire, să-i readucă în lot pe cei 3, altfel jucători de (numai) 31 de ani. Cu fermitate însă, Fouroux a rămas pe poziții, „încasînd" toate criticile, toate reproșurile. „Sînt obligat, a precizat el, să acționez azi în numele zilei de mîine. Sînt convins că, deși Blanco și ceilalți ar mai putea evolua la nivel înalt, a venit vremea ca ei să lase locul celor mai tineri. Așa e viața, așa e sportul. S-ar putea să pierdem și la Lille, dar asta nu va influența cu nimic atitudinea mea. Nu voi înceta să-i respect pe cei scoși, meritele lor sînt uriașe, dar se impune să schimb".

La Lille, meciul a început... împotriva lui Fouroux, oaspeții conducînd, la pauză, cu 13—0 ! Un comentator T.V. a cutezat chiar să afirme, în minutele de odihnă dintre reprize, că metoda „chirurgiei de urgență" s-a dovedit falimentară și că rugbyștii farncezi „sînt bolnavi de propriul lor stil" ! După reluare însă, gazdele au zburdat și, făcînd o adevărată demonstrație, au întors rezultatul, cîștigînd cu 25—19. Vinovat pînă atunci, Fouroux a devenit, în numai 40 de minute, „erou". Numai că, nedezmințindu-și luciditatea, el a declarat : „Cu toate că a învins, această echipă mai are multe de pus la punct".

Ovidiu IOANIȚOAIA

SPORTUL ÎN LUME

FOTBAL internațional

DEȘI CU ÎNTÎRZIERE, publicăm astăzi titlul pe care revista spaniolă AS din Madrid l-a dat cronicii de la meciul România — Danemarca de la București, cel care a deschis naționalei noastre drumul spre Italia '90 : **„Bomba daneză n-a explodat !"** O facem pentru pitorescul expresiei, subliniind „găselnița" colegilor spanioli.

DORIN MATEUȚ este golgeterul Cupei Cupelor, ediția în curs de desfășurare, cu 4 goluri marcate în tot atîtea meciuri ale primelor două tururi. Îl urmează, cu cîte 3 puncte înscrise, **Saravakos** (Olympiakos Pireu), **Albis** (Valladolid), Savicev (Torpedo Moscova), **Vialli** (Sampdoria), **Giurovski** și **Georgevici** (Partizan Belgrad), **Vanderlinden** (Anderlecht) și **Sabău** (Dinamo București). În C.C.E., primul este **Romario**, cu 6 goluri.

ECHIPA reprezentativă a R.P.D. Coreene a primit premiul fair-play la turneul de la Singapore, care a stabilit participantele Asiei la turneul final al C.M. de anul viitor.

MECIUL VA AVEA LOC!

Că de cîțiva ani Jesus Gil y Gil tulbură mereu apele campionatului spaniol e lucru știut. Pentru că, în calitatea sa de președinte al lui Atletico Madrid, a avut și are mereu cîte ceva de contestat. Împotriva tuturor, a federației, a arbitrilor, a partenerilor de întrecere, a altor antrenori, a jucătorilor din echipe adverse. Și o face mereu la modul cel mai scandalos cu putință, depășind cel mai adesea limitele, care trebuie să fie firești, ale unei discuții asupra unei probleme de principiu, de exemplu asupra unor aspecte de arbitraj sau privind suspendarea unui jucător propriu ori dintr-o echipă cu care Atletico se află în competiție directă. De două săptămîni, Gil se află din nou în centrul atenției. De astă dată însă, lucrurile sînt parcă și mai grave ca de obicei.

Mai exact, după partida din Cupa Spaniei, disputată acasă pe Vicente Calderon, în compania lui Real Madrid și încheiată cu un scor alb, Jesus Gil a declarat în modul său caracteristic — frizînd, ca de obicei, lipsa de fair-play — că rezultatul a fost viciat de brigada de arbitri, chiar dacă unicul eliminat, Aldana, a fost... „realist" ! Ei bine, iată cel mai bun prilej să afirmi în gura mare că, dintotdeauna, Real a fost favorizat de toți arbitrii în toate întîlnirile cu Atletico, și că, în consecință, echipa sa nu se va mai prezenta la meciul retur, din 30 noiembrie ! Și pentru a demonstra că această măsură aberantă, opusă spiritului de întrecere sportivă, ar avea, pasă-mi-te, și o bază cît de cît „legală", a apelat la un fel de consultare a susținătorilor echipei, sigur fiind că ideea sa va avea ecou favorabil ! Și, la următorul meci de campionat, susținut acasă, cu F.C. Barcelona, a pus la porțile stadionului 55 de cutii în care „socios" să introducă biletele cu părerea lor privind poziția lui Atletico în raport cu meciul de pe Santiago Bernabeu ! Fiind o măsură de orice rațiune, premieră tristă în materie de fotbal și de sport, urmarea n-a întîrziat : imensa majoritate a susținătorilor lui Atletico, asemenea jucătorilor titulari și rezervelor, au s-au arătat deloc de acord cu neprezentarea la meciul cu Real ! Un răspuns clar și fără echivoc, prin care se demonstrează o dată în plus că terenul de joc rămîne — trebuie să rămînă — unicul loc în care victoria poate și trebuie obținută de cel mai bun. Fără apel la mijloace colaterale performanței, opuse moralei sportive.

Astă-seară deci, Real — Atletico vor avea loc...

Radu TIMOFTE

Redacția și administrația cod 79776 București str. V. Conta 16, et P.T.T.R. 1 tel. 11.79.70. și 11.50.59; coresp. 10.34.60; interurban 437; telex 10 350 romsp. Telefax: (00) Nr. 11.00.22 Pentru străinătate abonamente prin Rompresfilatelia, sectorul export-import presă P.O.B. 12-201 telex 10376, prefix București Calea Griviței nr. 64-66 10 369. Tiparul I.P. „Informația"